

Control Panel

B6512



Contenido

1	Software de programación remota	17
2	Utilice el software más reciente	18
3	Ajustes de cumplimiento	19
3.1	Verificación de SIA CP-01	19
3.2	Cumplimiento con ULC	19
3.2.1	Cumplimiento con CAN/ULC-S304	20
3.2.2	CAN/ULC-S559, programación necesaria	20
3.2.3	CAN/ULC-S559, programación recomendada	25
3.3	Configuración de supervisión	29
3.4	Aplicación europea	30
4	Parámetros de todo el panel	31
4.1	Teléfono y parámetros del teléfono	31
4.1.1	Destino telefónico 1 (hasta 4)	31
4.1.2	Formato de destino telefónico 1 (hasta 4)	31
4.1.3	Marcado DTMF	32
4.1.4	Phone Supervision Time (Tiempo de supervisión del teléfono)	32
4.1.5	Alarma en caso de fallo	32
4.1.6	Zumbido en caso de fallo	33
4.1.7	Ampliar el informe de prueba	33
4.1.8	Compatibilidad con RTC	33
4.2	Comunicador Ethernet (IP) en placa	34
4.2.1	Modo IPv6	34
4.2.2	DHCP IPv6	35
4.2.3	DHCP/IP automática IPv4 activada	35
4.2.4	Dirección IPv4	35
4.2.5	Máscara de subred IPv4	35
4.2.6	Puerta de acceso predeterminada IPv4	36
4.2.7	Dirección IP del servidor de DNS IPv4	36
4.2.8	Dirección IP del servidor de DNS IPv6	36
4.2.9	UPnP (Universal Plug and Play) activado	37
4.2.10	Tiempo de espera del caché ARP (segundos)	37
4.2.11	Nombre de host del módulo	37
4.2.12	Número de puerto TCP/UDP	38
4.2.13	Tiempo de mantenimiento de conexión TCP	38
4.2.14	Dirección de prueba IPv4	38
4.2.15	Dirección de prueba IPv6	39
4.2.16	Dirección IP del servidor de DNS IPv4 alternativo	39
4.2.17	Dirección IP del servidor de DNS IPv6 alternativo	39
4.3	Módulo conectable móvil	39
4.3.1	SMS de entrada	39
4.3.2	Periodo de mantenimiento de sesión activa (minutos)	40
4.3.3	Tiempo de espera de inactividad (min)	40
4.3.4	Retardo de notificación de intensidad baja de señal (segundos)	40
4.3.5	Retardo de notificación para ausencia de torre (segundos)	41
4.3.6	Longitud de SMS de salida	42
4.3.7	Dirección IP del servidor de DNS IPv4	42
4.3.8	Dirección IP del servidor de DNS IPv4 alternativo	42
4.3.9	Dirección de prueba de IPv4	42

4.3.10	Nombre del punto de acceso de red (APN)	43
4.3.11	Nombre de usuario del punto de acceso de red	43
4.3.12	Contraseña del punto de acceso a la red	43
4.3.13	PIN de SIM	44
4.4	Cloud Remote Connect	44
4.4.1	Cloud Remote Connect (Ethernet)	44
4.4.2	Cloud Remote Connect (móvil)	44
4.5	cámaras IP	45
4.5.1	Nombre de cámara (primer idioma)	45
4.5.2	Nombre de cámara (segundo idioma)	45
4.5.3	Dirección IP o URL	45
4.5.4	Entradas-salidas de cámara	46
4.6	Cámaras de Bosch conectadas	46
4.6.1	RCP+ n.º de puerto	47
4.6.2	Contraseña de servicio	47
4.6.3	Periodo de supervisión	47
4.7	Vídeo en directo	47
4.7.1	N.º de puerto	48
4.7.2	¿Utilizar HTTPS?	48
4.7.3	Nombre de usuario	49
4.7.4	Contraseña	49
4.8	Información general sobre los informes	50
4.9	Enrutamiento de informes	52
4.9.1	Informes de incendio	58
4.9.2	Informes de gas	58
4.9.3	Informes de robo	59
4.9.4	Informes de emergencia personales	60
4.9.5	Informes de usuario	60
4.9.6	Informes de prueba	61
4.9.7	Informes de diagnóstico	61
4.9.8	Informes de salida	63
4.9.9	Informes de función automática	63
4.9.10	Informes de RPS	64
4.9.11	Informes de punto	64
4.9.12	Informes de cambios de usuario	65
4.9.13	Informes de acceso	65
4.9.14	Informes Ambientales	66
4.10	Comunicador, información general	67
4.10.1	Dispositivo de destino principal	69
4.10.2	Dispositivos de destino de backup	70
4.10.3	Receptor en la misma red que GR	70
4.10.4	Sincronización de tiempo	71
4.11	Comunicación mejorada	72
4.11.1	Formato de informe	72
4.11.2	Receptor	73
4.11.3	Dirección de red	73
4.11.4	Número de puerto	73
4.11.5	Tiempo de supervisión de la estación de recepción central	73
4.11.6	Ritmo de sondeo (segundos)	75

4.11.7	Tiempo de espera de ACK (segundos)	76
4.11.8	Número de reintentos	77
4.11.9	Tamaño de clave AES	77
4.11.10	Clave de cifrado AES	77
4.12	RPS SDI2/Comunicación mejorada	78
4.12.1	¿Habilitar la comunicación mejorada?	78
4.12.2	¿Respuesta RPS a través de red?	78
4.12.3	Verificación de la dirección de RPS	79
4.12.4	Dirección de red RPS	79
4.12.5	Número de puerto RPS	79
4.13	Supervisión de la alimentación	79
4.13.1	Hora de fallo de CA	79
4.13.2	Reenviar fallo de CA	79
4.13.3	Visualización fallo CA	80
4.13.4	Informe de fallo/restauración de CA	80
4.13.5	Encadenado de mensajes de CA	80
4.13.6	Zumbido CA/Batería	80
4.13.7	Informe de fallo/restauración de batería	81
4.14	Parámetros de RPS	81
4.14.1	Contraseña de RPS	81
4.14.2	Registro lleno al %	82
4.14.3	Contactar RPS si el registro está lleno al %	82
4.14.4	Retorno de llamada RPS	82
4.14.5	Monitor de línea RPS	83
4.14.6	Respuesta armada	83
4.14.7	Respuesta desarmada	84
4.14.8	Número de teléfono de RPS	84
4.14.9	Velocidad de módem RPS	85
4.15	Varios	85
4.15.1	Tipo de coacción	85
4.15.2	Informes de cancelación	86
4.15.3	Texto de llamada al servicio: primer idioma	86
4.15.4	Texto de llamada al servicio: segundo idioma	86
4.15.5	Autorización in situ de la actualización del firmware	87
4.15.6	Respuesta de sabotaje del sistema	87
4.15.7	Activar antisabotaje de la caja	87
4.15.8	Sostener resumen de incendio y gas	88
4.15.9	Tipo de evento de supervisión de incendio	88
4.15.10	Resonancia de incendios y gas	88
4.15.11	Tiempo de emboscada precoz	89
4.15.12	Segundo código de emboscada	89
4.15.13	Ventana de anulación	89
4.15.14	Longitud de contraseña	90
4.15.15	Número de anulaciones durante activación	91
4.15.16	Advertencia remota	91
4.15.17	Ajustar tiempo de cristal	92
4.15.18	Salida de armado parcial	92
4.15.19	Salida temprana de área armada	92
4.15.20	Horario de verano	92

4.15.21	Formato de fecha	93
4.15.22	Delimitador de fecha	93
4.15.23	Formato de hora	93
4.15.24	Zona horaria	93
4.15.25	Formato de texto personalizado	95
4.15.26	Versión mínima de TLS	96
4.16	Destinos de notificaciones personales	96
4.16.1	Descripción	96
4.16.2	N.º de teléfono para SMS/Dirección de correo electrónico	96
4.16.3	Idioma del usuario	97
4.16.4	Método	97
4.17	Informes de notificación personal	97
4.18	Intentos de enrutamiento de notificaciones personales	98
4.19	Configuración del servidor de correo electrónico	98
4.19.1	Nombre/dirección del servidor de correo electrónico	99
4.19.2	Número de puerto del servidor de correo electrónico	100
4.19.3	Autenticación/cifrado del servidor de correo electrónico	101
4.19.4	Nombre de usuario de autenticación	101
4.19.5	Contraseña de autenticación	101
5	Parámetros que afectan a toda el área	102
5.1	Parámetros de Área/Sirena, opciones de apertura/cierre	102
5.1.1	Texto del nombre de área (primer idioma)	102
5.1.2	Texto del nombre de área (segundo idioma)	102
5.1.3	Área armada	103
5.1.4	Número de cuenta	103
5.1.5	Forzar armado/Anular máximo	104
5.1.6	Restauración de retardo	104
5.1.7	Tono de salida	104
5.1.8	Tiempo de retardo de salida	105
5.1.9	Vigilancia automática	105
5.1.10	Tiempo de reinicio	105
5.1.11	Activar coacción	107
5.1.12	Tipo de área	107
5.1.13	¿Regla de dos personas?	109
5.1.14	¿Emboscada temprana?	110
5.1.15	Tiempo de incendios y gas	111
5.1.16	Patrón de incendio	111
5.1.17	Tiempo de robo	111
5.1.18	Patrón de robo	112
5.1.19	Patrón de gas	112
5.1.20	Un solo tono	113
5.1.21	Prueba de sirena	113
5.1.22	A/C de cuenta	114
5.1.23	A/C de área	114
5.1.24	Desactivar A/C en ventana	115
5.1.25	Cierre automático	115
5.1.26	Fallo al abrir	116
5.1.27	Fallo al cerrar	116
5.1.28	Hora de último cierre	116

5.1.29	A/C restringida	116
5.1.30	A/C con armado parcial	117
5.1.31	Reiniciar retardo de salida	117
5.1.32	Armado total - Sin salida	118
5.1.33	Advertencia de retardo de salida	118
5.1.34	Advertencia de retardo de entrada	119
5.1.35	Tiempo de rearmado de área	119
5.1.36	Tiempo Ambiental	120
5.1.37	Patrón Ambiental	120
5.2	Texto de armado de área	120
5.2.1	Texto de nombre de área	120
5.2.2	Texto de cuenta activada	121
5.2.3	Texto de área n.º activada	121
5.2.4	El área n.º todavía no está lista	121
5.2.5	Texto de área n.º desactivada	121
6	Teclados	122
6.1	Asignaciones de teclado	122
6.1.1	Nombre del teclado (primer idioma)	122
6.1.2	Nombre del teclado (segundo idioma)	122
6.1.3	Tipo de teclado	122
6.1.4	Asignación de área	123
6.1.5	Idioma del teclado	123
6.1.6	Ámbito	123
6.1.7	Áreas en el ámbito	124
6.1.8	¿La contraseña sigue el ámbito?	124
6.1.9	Salida de tecla de entrada	125
6.1.10	Función de introducción de contraseña	125
6.1.11	Autenticación dual	126
6.1.12	Duración de la autenticación dual	127
6.1.13	Asignar puerta	127
6.1.14	Tono de problema	127
6.1.15	Tono de entrada	127
6.1.16	Tono de salida	128
6.1.17	Tono de advertencia de armado de área	128
6.1.18	Tono de advertencia de cierre de puerta	128
6.1.19	Bloqueo de desplazamiento inactivo	128
6.1.20	Bloqueo de función	129
6.1.21	Anular visualización	129
6.1.22	Cancelar visualización	129
6.1.23	Luz nocturna activada	129
6.1.24	Brillo con luz nocturna	130
6.1.25	Silenciar el tono de toque de teclas	130
6.1.26	Mostrar fecha y hora	130
6.1.27	Volumen del teclado	130
6.1.28	Brillo del teclado	131
6.1.29	Desactivar sensor de presencia	131
6.1.30	Desactivar lector de testigos	131
6.1.31	Activar el interruptor de bucle antisabotaje	131
6.1.32	Opción de botón de función	131

6.1.33	Supervisión	132
6.1.34	Opción de contraseña [Esc]	132
6.2	Configuración teclado global	133
6.2.1	Respuesta de la tecla A	133
6.2.2	Función personalizada de tecla A	133
6.2.3	Respuesta de la tecla B	133
6.2.4	Función personalizada de tecla B	134
6.2.5	Respuesta de la tecla C	134
6.2.6	Función personalizada de tecla C	135
6.2.7	Alarma silenciosa manual, audible con problema de comunicaciones	135
6.2.8	Tipo de tarjeta	135
6.2.9	Opciones de problema de comunicación	136
6.3	Configuración llavero inalámbrico global	136
6.3.1	Función personalizada A de llavero	136
6.3.2	Función personalizada B de llavero	136
6.3.3	Opciones de pánico de llavero	136
7	Funciones personalizadas	138
7.1	Texto de función personalizada (primer idioma)	138
7.2	Texto de función personalizada (segundo idioma)	138
7.3	Funciones	138
7.4	Descripciones de las funciones personalizadas	140
7.4.1	Restablecer sensores	140
7.4.2	Salida de una sola vez	140
7.4.3	Retardada	140
7.4.4	Abrir/Cerrar puerta	141
7.4.5	Responder a RPS	141
7.4.6	Ir a área	141
7.4.7	Silenciar problema	141
7.4.8	Silenciar alarma	141
8	Menú de atajos	142
8.1	Función	142
8.2	Establecer/borrar todo	143
8.3	Dirección #	143
9	Acciones	145
9.1	Salidas de toda el área	146
9.1.1	Sirena de alarma	146
9.1.2	Sirena de incendio	147
9.1.3	Restablecer sensores	147
9.1.4	Fallo al cerrar/Armado parcial	147
9.1.5	Armado forzado	148
9.1.6	Modo de vigilancia	148
9.1.7	Área armada	148
9.1.8	Área desactivada	149
9.1.9	Fallo de área	149
9.1.10	Salida de coacción	149
9.1.11	Fallo de armado parcial	149
9.1.12	Alarma silenciosa	150
9.1.13	Sirena de gas	150
9.1.14	Sirena Ambiental	150

9.2	Salidas de todo el panel	150
9.2.1	Fallo de CA	150
9.2.2	Battery Trouble (Problema de batería)	151
9.2.3	Fallo de teléfono	151
9.2.4	Fallo de comunicación	151
9.2.5	Registro lleno al %	152
9.2.6	Resumen de incendio	152
9.2.7	Resumen de alarma	152
9.2.8	Resumen de problema de incendio	153
9.2.9	Resumen de supervisión de incendio	153
9.2.10	Resumen de problema	153
9.2.11	Resumen de supervisión de robo	154
9.2.12	Salida de resumen de gas	154
9.2.13	Salida de resumen de supervisión de gas	154
9.2.14	Salida de resumen de problema de gas	155
9.3	Asignaciones de salida	155
9.3.1	Fuente de salida	155
9.3.2	Texto de salida (primer idioma)	156
9.3.3	Texto de salida (segundo idioma)	156
9.3.4	Perfiles de salida	156
9.3.5	Ocultar del usuario	157
9.4	Perfiles de salida	157
9.4.1	Nombre de perfil	157
9.4.2	Comportamiento de salida	159
9.4.3	Activación	159
9.4.4	Ámbito	160
9.4.5	Filtro de ámbito	161
9.4.6	Patrón	161
9.4.7	Retardada	162
9.4.8	Duración	162
10	Configuración del usuario	163
10.1	Asignaciones de usuarios (contraseñas)	163
10.1.1	Nombre de usuario	163
10.1.2	Contraseña	163
10.1.3	Acceso móvil	163
10.1.4	Grupo de usuarios	164
10.1.5	Autoridades de área	164
10.1.6	Código de sitio	165
10.1.7	Datos de la tarjeta	166
10.1.8	RFID de llavero Inovonics (B820)	166
10.1.9	RFID de llavero RADION (B810)	167
10.1.10	Supervisado	167
10.1.11	Idioma del usuario	167
10.2	Grupos de usuarios	167
10.2.1	Nombre del grupo de usuarios	167
10.2.2	Autoridades de área	168
10.3	Funciones del usuario (teclado)	168
10.3.1	Armado total con retardo	168
10.3.2	Armado total instantáneo	168

10.3.3	Armado parcial instantáneo	169
10.3.4	Armado parcial con retardo	169
10.3.5	Modo de vigilancia	169
10.3.6	Ver estados de áreas	170
10.3.7	Ver/Borrar memoria de eventos	170
10.3.8	Ver estado de punto	170
10.3.9	Prueba de paseo (todos los puntos de robo no de incendio)	171
10.3.10	Prueba de paseo de todos los puntos de incendio	171
10.3.11	Enviar informe (prueba/estado)	172
10.3.12	Control de puertas	172
10.3.13	Configurar brillo/volumen/pulsación de teclado	173
10.3.14	Configurar/Mostrar fecha y hora	173
10.3.15	Cambiar contraseña	173
10.3.16	Añadir/Editar usuario	174
10.3.17	Eliminar Usuario	174
10.3.18	Ampliar cierre	174
10.3.19	Ver registro de eventos	174
10.3.20	Comando de usuario 7	175
10.3.21	Comando de usuario 9	175
10.3.22	Anular un punto	175
10.3.23	Desanular un punto	176
10.3.24	Restablecer sensor(es)	176
10.3.25	Cambiar salidas	176
10.3.26	Programación remota	176
10.3.27	Ir a área	177
10.3.28	Mostrar tipo de panel y revisión	177
10.3.29	Paseo de servicio, todos los puntos	177
10.3.30	Editar calendarios programados	178
10.3.31	Prueba de paseo de todos los puntos de robo invisibles	178
10.3.32	Función Silencio	178
10.3.33	Función personalizada	179
10.3.34	Programación con teclado	179
10.4	Niveles de autoridad	180
10.4.1	Nombre del nivel de autoridad (primer idioma)	180
10.4.2	Nombre del nivel de autoridad (segundo idioma)	180
10.4.3	Desarmar una sola vez	180
10.4.4	Desarmar selección	181
10.4.5	Armado total con retardo	181
10.4.6	Armado total instantáneo	181
10.4.7	Armado parcial instantáneo	182
10.4.8	Armado parcial con retardo	182
10.4.9	Modo de vigilancia	183
10.4.10	Ver estados de áreas	183
10.4.11	Ver memoria de eventos	183
10.4.12	Ver estado de punto	183
10.4.13	Prueba de paseo (todos los puntos de robo no de incendio)	184
10.4.14	Prueba de paseo de todos los puntos de incendio	184
10.4.15	Prueba de paseo de todos los puntos de robo invisibles	185
10.4.16	Paseo de servicio, todos los puntos	186

10.4.17	Enviar informe (prueba/estado)	186
10.4.18	Abrir/Cerrar puerta	186
10.4.19	(Des)bloquear puerta	187
10.4.20	Proteger puerta	187
10.4.21	Cambiar pantalla del teclado	187
10.4.22	Cambiar fecha y hora	188
10.4.23	Cambiar contraseña	188
10.4.24	Añadir contraseña/tarjeta/nivel de usuario	188
10.4.25	Eliminar contraseña/tarjeta/nivel de usuario	188
10.4.26	Ampliar cierre	189
10.4.27	Ver registro de eventos	189
10.4.28	Comando de usuario 7	189
10.4.29	Comando de usuario 9	190
10.4.30	Anular un punto	190
10.4.31	Desanular un punto	190
10.4.32	Restablecer sensores	190
10.4.33	Cambiar salidas	191
10.4.34	Programación remota	191
10.4.35	Ir a área	191
10.4.36	Mostrar tipo de panel y revisión	192
10.4.37	Editar calendarios programados	192
10.4.38	Función personalizada	192
10.4.39	Armado forzado	193
10.4.40	Enviar aperturas/cierres de área	193
10.4.41	Apertura/Cierre restringidos	193
10.4.42	Apertura/Cierre con armado parcial	194
10.4.43	Enviar coacción	194
10.4.44	Armar con contraseña	194
10.4.45	Desarmar con contraseña	195
10.4.46	Nivel de seguridad	195
10.4.47	Nivel de desarmado	196
10.4.48	Nivel de función	197
10.4.49	Armado con llavero	197
10.4.50	Desarmado con llavero	197
10.4.51	Actualización del firmware	198
10.4.52	Función Silencio	198
10.5	Seguridad de las contraseñas	198
10.5.1	Red	198
10.5.2	Teclado	199
11	Puntos	200
11.1	Asignaciones de puntos	200
11.1.1	Fuente	200
11.1.2	Texto (primer idioma)	200
11.1.3	Texto (segundo idioma)	201
11.1.4	Perfil (índice)	201
11.1.5	Área	202
11.1.6	Espera de activación	202
11.1.7	Salida	202
11.1.8	RFID RADION (B810)	203

11.1.9	Tipo de dispositivo RADION	203
11.1.10	RFID Inovonics (B820)	205
11.2	Parámetros de puntos de paso	205
11.2.1	Temporizador de punto de paso	205
11.3	Perfiles de punto	206
11.3.1	Texto de perfil de punto (primer idioma)	206
11.3.2	Texto de perfil de punto (segundo idioma)	206
11.3.3	Tipo de punto/Respuesta de punto/Estilo de circuito	207
11.3.4	Tipo de punto	207
11.3.5	Descripción de las respuestas de punto	212
11.3.6	Respuesta de punto	213
11.3.7	Estilo de circuito	226
11.3.8	Retardo de entrada	227
11.3.9	Tono de entrada desactivado	227
11.3.10	Sirena silenciosa	228
11.3.11	Respuesta de sabotaje	228
11.3.12	Sonar hasta que se restaure	228
11.3.13	Audible después de dos fallos	229
11.3.14	Punto invisible	229
11.3.15	Zumbar en caso de fallo	230
11.3.16	Punto de vigilancia	230
11.3.17	Tipo de respuesta de salida	231
11.3.18	Mostrar como dispositivo	231
11.3.19	Local mientras esté desarmado	231
11.3.20	Local mientras esté desarmado	232
11.3.21	Desactivar restauraciones	232
11.3.22	Forzar armado retornable	232
11.3.23	Anular retornable	233
11.3.24	Anulable	233
11.3.25	Anulación de las anulaciones durante la activación	233
11.3.26	Informar de anulación cuando ocurra	234
11.3.27	Diferir el informe de anulación	234
11.3.28	Punto de paso	235
11.3.29	Verificación de alarma	236
11.3.30	Restablecible	237
11.3.31	Anulación de alarma	237
11.3.32	Tiempo de supervisión de punto inalámbrico	238
11.3.33	Función personalizada	238
11.3.34	Retardo de monitor	238
11.3.35	Retardar respuesta, desarmado	239
11.3.36	Retardar respuesta, armado	239
11.3.37	Estado normal	240
11.4	Descripciones de perfil de punto	240
11.4.1	24 horas	240
11.4.2	Armado parcial	241
11.4.3	Interior	241
11.4.4	Seguidor interior	242
11.4.5	Interruptor con llave mantenido	243
11.4.6	Interruptor con llave momentáneo	243

11.4.7	Punto de abrir/cerrar	244
11.4.8	Punto de incendio	244
11.4.9	Supervisión de CA auxiliar	244
11.4.10	Punto de gas	244
11.4.11	Función personalizada	244
11.4.12	Punto de agua	244
11.4.13	Punto de temperatura alta	244
11.4.14	Punto de temperatura baja	245
11.4.15	Punto de pánico	245
12	Calendarios	246
12.1	Ventanas de apertura/cierre	246
12.1.1	Línea de tiempo de la ventana de apertura	246
12.1.2	Tabla de ventanas de apertura y cierre	247
12.1.3	De domingo a sábado	248
12.1.4	Iniciar apertura temprana	249
12.1.5	Iniciar ventana de apertura	250
12.1.6	Detener ventana de apertura	250
12.1.7	Iniciar cierre temprano	251
12.1.8	Iniciar ventana de cierre	252
12.1.9	Detener ventana de cierre	252
12.1.10	Excepto en festivos	253
12.1.11	Día festivo #	253
12.1.12	N.º de área	254
12.2	Ventanas de grupos de usuarios	254
12.2.1	Grupo de usuarios	254
12.2.2	De domingo a sábado	254
12.2.3	Hora de activación de grupo	255
12.2.4	Hora de desactivación de grupo	255
12.2.5	Excepto en festivos	256
12.2.6	Día festivo #	256
12.3	Calendarios programados	256
12.3.1	Texto del nombre del SKED	256
12.3.2	Texto del nombre del SKED (segundo idioma)	257
12.3.3	Edición de tiempos	257
12.3.4	Función	257
12.3.5	Tiempo	258
12.3.6	Fecha	258
12.3.7	De domingo a sábado	259
12.3.8	Excepto en festivos	259
12.3.9	Día festivo #	259
12.4	Índices de festivos	260
12.4.1	Programa	260
12.5	Descripciones de las funciones de calendario programado	260
12.5.1	Armado total con retardo	260
12.5.2	Armado total instantáneo	260
12.5.3	Armado parcial con retardo	260
12.5.4	Armado parcial instantáneo	260
12.5.5	Desarmar	261
12.5.6	Ampliar cierre	261

12.5.7	Anular un punto	261
12.5.8	Desanular un punto	261
12.5.9	Desanular todos los puntos	261
12.5.10	Activar salida	261
12.5.11	Desactivar salida	261
12.5.12	Conmutar salida	262
12.5.13	Restablecer todas las salidas	262
12.5.14	Desbloquear puerta	262
12.5.15	Bloquear puerta	262
12.5.16	Proteger puerta	262
12.5.17	Nivel de control de acceso	262
12.5.18	Eventos de acceso concedido	262
12.5.19	Eventos de acceso denegado	262
12.5.20	Contactar RPS	263
12.5.21	Contactar puerto de usuario de RPS	263
12.5.22	Enviar informe de estado	263
12.5.23	Enviar informe de prueba	263
12.5.24	Enviar prueba en caso de anomalía	265
12.5.25	Vigilancia activada	265
12.5.26	Vigilancia desactivada	266
12.5.27	Mostrar fecha y hora	266
12.5.28	Tono de sonido de vigilancia	266
12.5.29	Configurar volumen del teclado	266
12.5.30	Configurar brillo del teclado	266
12.5.31	Ejecutar función personalizada	266
13	Acceso	267
13.1	N.º de puerta	267
13.1.1	Texto de nombre de puerta	267
13.1.2	Texto de nombre de puerta (segundo idioma)	267
13.1.3	Área de entrada	267
13.1.4	N.º de teclado asociado	267
13.1.5	Función personalizada	267
13.1.6	Punto de puerta	268
13.1.7	Espera de activación de punto de puerta	269
13.1.8	Punto de interbloqueo	269
13.1.9	Puerta automática	270
13.1.10	Desbloqueo de incendio	270
13.1.11	Desarmar al abrir	271
13.1.12	Tiempo de activación de cierre	271
13.1.13	Tiempo de derivación	271
13.1.14	Tiempo de zumbido	272
13.1.15	Ampliar tiempo	272
13.1.16	Desactivar al abrir	273
13.1.17	Solo derivación RTE	273
13.1.18	Espera de activación de entrada RTE	274
13.1.19	Solo derivación REX	274
13.1.20	Espera de activación de entrada REX	274
13.1.21	Acceso concedido	275
13.1.22	Entrada prohibida	275

13.1.23	Solicitud de entrada	275
13.1.24	Solicitud de salida	275
13.1.25	Modo de fallo	276
13.1.26	Antisabotaje de caja	276
13.2	Configuración de acceso global	277
13.2.1	Tipo de tarjeta	277
13.3	Fuente de puerta	277
14	Automatización/Aplicación remota	278
14.1	Dispositivo de automatización	278
14.2	Velocidad de estado	278
14.3	Contraseña de automatización	278
14.4	Número de puerto Ethernet para automatización de modo 1	279
14.5	Aplicación remota	279
14.6	Contraseña de aplicación remota	279
15	Módulos SDI2	281
15.1	B208 de ocho entradas	281
15.1.1	Antisabotaje de caja	281
15.2	B308 de ocho salidas	281
15.2.1	Antisabotaje de caja	281
15.3	Comunicador IP (B42x)	282
15.3.1	Module Enclosure Tamper (Sabotaje de la caja del módulo)	282
15.3.2	Modo IPv6	282
15.3.3	DHCP IPv6	282
15.3.4	DHCP/IP automática IPv4 activada	283
15.3.5	Dirección IPv4	283
15.3.6	Máscara de subred IPv4	283
15.3.7	Puerta de acceso predeterminada IPv4	284
15.3.8	Dirección IP del servidor de DNS IPv4	284
15.3.9	Dirección IP del servidor de DNS IPv6	284
15.3.10	UPnP (Universal Plug and Play) activado	284
15.3.11	Número de puerto HTTP	285
15.3.12	Tiempo de espera del caché ARP (segundos)	285
15.3.13	Activar acceso web/USB	285
15.3.14	Contraseña de acceso web/USB	285
15.3.15	Activar actualización del firmware	286
15.3.16	Nombre de host del módulo	286
15.3.17	Descripción de la unidad	286
15.3.18	Número de puerto TCP/UDP	286
15.3.19	Tiempo de mantenimiento de conexión TCP	286
15.3.20	Dirección de prueba IPv4	287
15.3.21	Dirección de prueba IPv6	287
15.3.22	Seguridad de web y automatización	287
15.3.23	Dirección IP del servidor de DNS IPv4 alternativo	287
15.3.24	Dirección IP del servidor de DNS IPv6 alternativo	287
15.4	B450 móvil	288
15.4.1	SMS de entrada	288
15.4.2	Periodo de mantenimiento de sesión activa (min)	288
15.4.3	Tiempo de espera de inactividad (min)	289
15.4.4	Retardo de notificación de intensidad baja de señal (segundos)	289

15.4.5	Retardo de notificación de una sola torre (segundos)	289
15.4.6	Retardo de notificación para ausencia de torre (segundos)	290
15.4.7	Longitud de SMS de salida	290
15.4.8	PIN de SIM	290
15.4.9	Nombre del punto de acceso de red (APN)	291
15.4.10	Nombre de usuario del punto de acceso de red	291
15.4.11	Contraseña del punto de acceso a la red	292
15.5	Fuente de alimentación auxiliar B5xx	292
15.5.1	Activar el módulo	292
15.5.2	Module Enclosure Tamper (Sabotaje de la caja del módulo)	292
15.5.3	Una o dos baterías	293
15.6	Receptor inalámbrico	293
15.6.1	Tipo de módulo inalámbrico	293
15.6.2	Module Enclosure Tamper (Sabotaje de la caja del módulo)	294
15.6.3	Tiempo de supervisión del sistema (repetidor)	294
15.6.4	Resonar con batería baja	294
15.6.5	Activar detección de interferencias	294
15.7	Repetidor inalámbrico	295
15.7.1	Module Enclosure Tamper (Sabotaje de la caja del módulo)	295
15.7.2	RFID RADION (B810)	295
15.7.3	RFID Inovonics (B820)	295
16	Configuración de los interruptores de hardware	296
16.1	Dirección del teclado	296
16.2	Configuración de interruptores del módulo B208 de ocho entradas	298
16.3	Configuración de los interruptores del módulo B308 de ocho salidas.	298
16.4	Configuración de los interruptores del módulo de comunicación Ethernet B426	298
16.5	Configuración de los interruptores del módulo móvil B450	298
16.6	Configuración de los interruptores de la fuente de alimentación auxiliar B5xx	299
16.7	Configuración de los interruptores de la estación de recepción central inalámbrica RADION B810	299
16.8	Configuración de los interruptores de la estación de recepción central inalámbrica Inovonics B820	299
16.9	Configuración de los interruptores del módulo de acceso B901	299
17	Configuración para el servicio móvil	301
18	Formatos del nombre de dominio y la dirección IP	304

1 Software de programación remota

Remote Programming Software (RPS) es una utilidad de gestión de cuentas y programación de panel de control para los sistemas operativos Microsoft Windows. Permite a los operadores realizar tareas de programación remota, almacenamiento de cuentas, control remoto y diagnósticos de paneles de control específicos.



Soporte

Acceda a nuestros **servicios de asistencia** en www.boschsecurity.com/xc/en/support/.

Bosch Security and Safety Systems ofrece soporte en estas áreas:

- [Aplicaciones y herramientas](#)
- [Modelización de información de edificios](#)
- [Garantía](#)
- [Solución de problemas](#)
- [Reparación y cambio](#)
- [Seguridad de productos](#)



Bosch Building Technologies Academy

Visite el sitio web de Bosch Building Technologies y acceda a los **cursos de formación, los tutoriales en vídeo** y la **documentación**: www.boschsecurity.com/xc/en/support/training/

2 Utilice el software más reciente

Antes de utilizar el dispositivo por primera vez, asegúrese de instalar la última versión aplicable de la versión del programa. Para una funcionalidad, compatibilidad, rendimiento y seguridad coherentes, actualice el software periódicamente durante la vida útil del dispositivo. Siga las instrucciones de la documentación del producto relativas a las actualizaciones de software.

Los siguientes enlaces ofrecen más información:

- Información general: <https://www.boschsecurity.com/xc/en/support/product-security/>
- Avisos de seguridad, una lista de vulnerabilidades identificadas y soluciones propuestas: <https://www.boschsecurity.com/xc/en/support/product-security/security-advisories.html>

Bosch no asume responsabilidad alguna por los daños ocasionados por el funcionamiento de sus productos con componentes de software obsoletos.

3 Ajustes de cumplimiento

3.1 Verificación de SIA CP-01

Valor predeterminado: No

Opciones:

- Sí: RPS examina la configuración de los parámetros del panel de control para verificar el cumplimiento de SIA CP-01.
- No: RPS no examina los parámetros para comprobar el cumplimiento.

RPS comprueba los parámetros siguientes para determinar el cumplimiento de SIA CP-01:

Tipo de coacción, Página 85

Sirena de alarma, Página 146

Tiempo de retardo de salida, Página 105

Tiempo de robo, Página 111

Advertencia de retardo de salida, Página 118

Advertencia de retardo de entrada, Página 119

Retardo de entrada, Página 227

Longitud de contraseña, Página 90

Advertencia remota, Página 91

Número de anulaciones durante activación, Página 91

Informes de cancelación, Página 86

¿Regla de dos personas?, Página 109

¿Emboscada temprana?, Página 110

Armado total instantáneo, Página 181

Armado parcial instantáneo, Página 182

Función de introducción de contraseña, Página 125

Ubicación en el menú de RPS

Verificación del cumplimiento > Verificación de SIA CP-01

3.2 Cumplimiento con ULC

Valor predeterminado: No

Opciones:

- Sí. Ajustar el funcionamiento del panel de control para que cumpla con las disposiciones de UL Canadá (ULC).
- No. No ajustar para el cumplimiento de ULC.

Configurar este parámetro con el valor Sí configura el panel de control para ignorar la entrada de todos los sensores durante 120 segundos como mínimo al arrancar el sistema. Al iniciar el procesamiento de los sensores, el panel de control notifica un evento único antes de informar de cualquier evento de punto. Además, no se notifica ningún evento provocado por la alimentación a menos que se determine que el fallo no se restablecerá en el plazo del retardo de 120 segundos.

Ubicación en el menú de RPS

Configuración de cumplimiento > Cumplimiento con ULC

3.2.1 **Cumplimiento con CAN/ULC-S304**

CAN/ULC-S304, CENTRAL DE RECEPCIÓN DE SEÑALES Y UNIDADES DE CONTROL DE ALARMA DE ROBO EN LA INSTALACIÓN

Este estándar cubre los requisitos de construcción y funcionamiento de las unidades de control y los accesorios de sistemas de alarma de intrusión, lo cual incluye las unidades de control en las instalaciones protegidas y los accesorios para las conexiones locales o con la central de recepción de señales, así como los equipos receptores de alarmas de la central de recepción de señales, incluidos los equipos de grabación. El equipo está destinado al uso en instalaciones, cajas fuertes y cámaras acorazadas.

Requisitos de programación del panel de control

Configurar el parámetro Cumplimiento de ULC con el valor Sí es el requisito de programación del panel de control para cumplir con el estándar CAN/ULC-S304.

3.2.2 **CAN/ULC-S559, programación necesaria**

CAN/ULC S559, Norma para equipos de centrales y sistemas de recepción de señales de incendios

CAN/ULC-S559 cubre los requisitos de centrales y sistemas de recepción de señales de incendio, lo cual incluye los equipos de transmisión y recepción, los equipos propios de la central de recepción de incendio y los accesorios de la unidad de control. Los sistemas de la central receptora de señales de incendio incluyen la unidad de las instalaciones protegidas y la estación de recepción central en ubicaciones ordinarias (no peligrosas) tanto en exteriores como en interiores. Los métodos de programación, prueba, mantenimiento y otro software destinado al uso con los equipos para centrales y sistemas de recepción de señales de incendio se incluyen en la evaluación de los equipos. Las unidades de recepción de señales que se utilizan en las centrales receptoras de señales de incendio, las centrales por satélite, las centrales de procesamiento de señales y las centrales puente también están cubiertos por los requisitos de este estándar.

CONFIGURACIÓN DE CUMPLIMIENTO > Cumplimiento con UL Canadá

Configure el parámetro CONFIGURACIÓN DE CUMPLIMIENTO > Cumplimiento con UL con el valor Sí.

PARÁMETROS DE TODO EL PANEL > Enrutamiento de informes

En la columna Grupo de rutas 4:

- Configure Informes de incendio, Informes de gas, Informes de robo, Informes de emergencia personal, Informes de usuario y Informes de prueba con el valor No.
- Configure Informes de salida, Informes de función automática, Informes de RPS, Informes de punto, Informes de cambios de usuario y Informes de acceso con el valor No.
- Compruebe que Informes de diagnóstico esté configurado como Personalizado. Los pasos siguientes sirven para configurar los ajustes personalizados.

PARÁMETROS DE TODO EL PANEL > Enrutamiento de informes > Informes de incendio > Cancelación de incendio

Configure el parámetro PARÁMETROS DE TODO EL PANEL > Enrutamiento de informes > Informes de incendio > Cancelación de incendio de cada grupo de rutas (1 a 4) con el valor No.



Figura 3.1: Cancelación de incendio

PARÁMETROS DE TODO EL PANEL > Enrutamiento de informes > Informes de diagnóstico

En la columna Grupo de rutas 4, configure Fallo de dispositivo SDI2 con el valor Sí. Configure el resto de informes con el valor No.

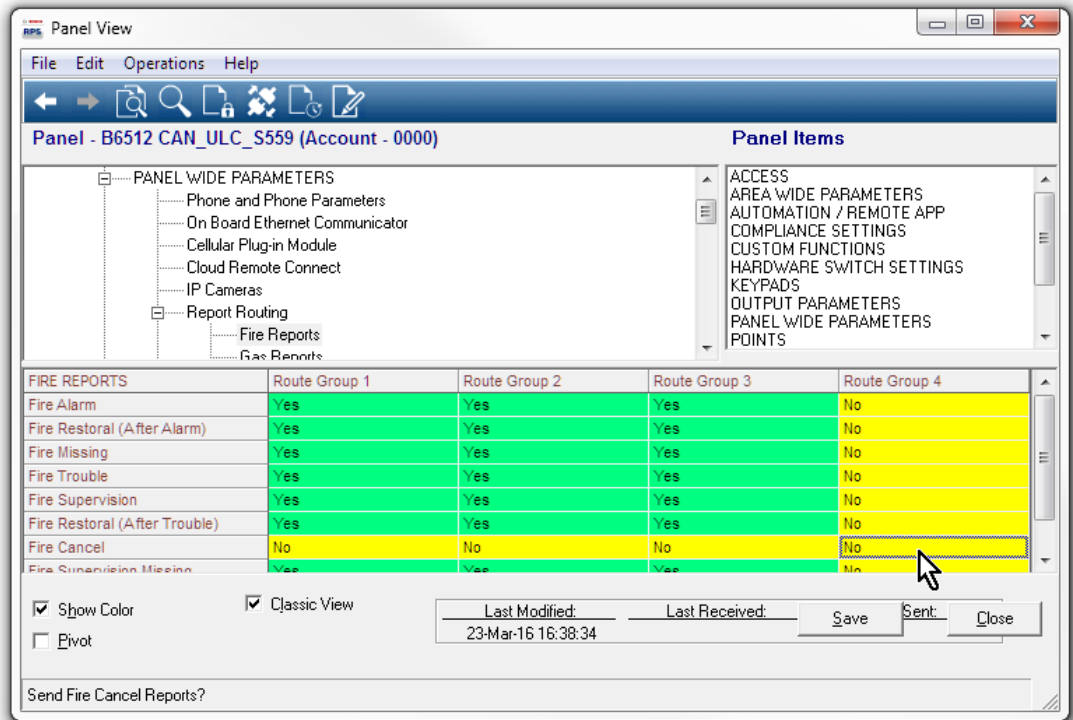

Figura 3.2: Fallo de dispositivo SDI2

PARÁMETROS DE TODO EL PANEL > Comunicador > Dispositivo de destino principal

En la columna Grupo de rutas 4, configure Dispositivo de destino principal con el valor Destino 4 para el tipo de dispositivo que se esté utilizando (por ejemplo, IP integrada, Destino 4 si el panel de control envía informes utilizando la conexión Ethernet integrada).

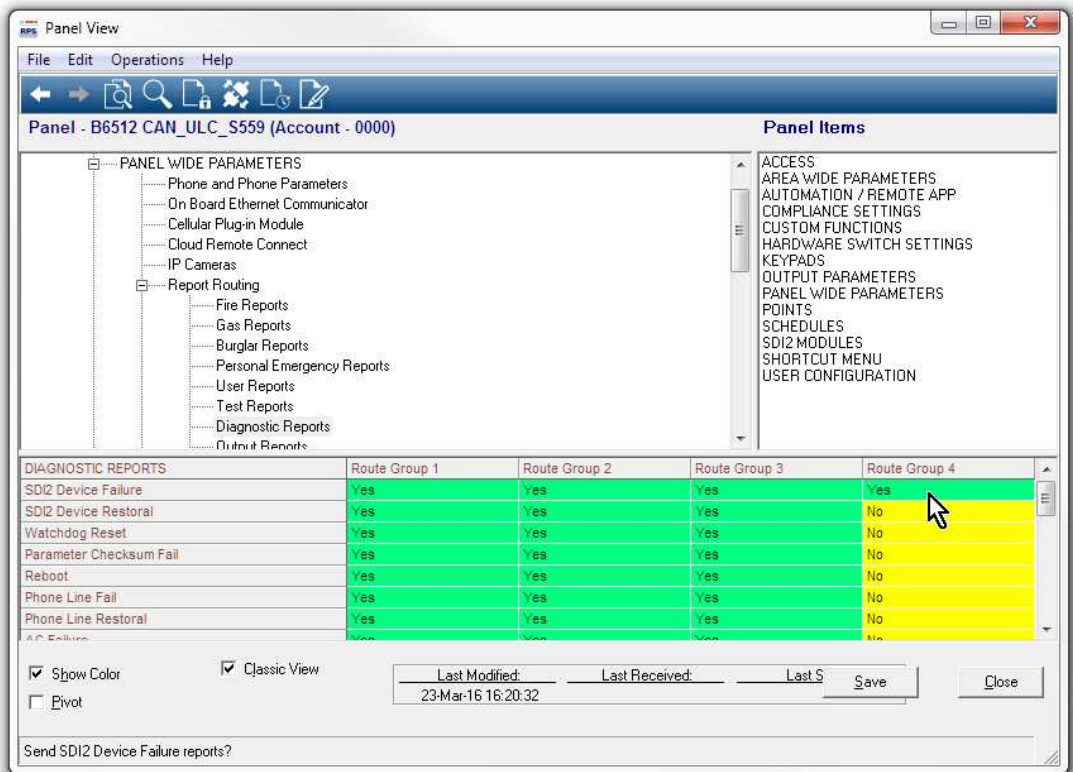

Figura 3.3: Dispositivo de destino principal

PARÁMETROS DE TODO EL PANEL > Comunicación mejorada > Destino 4

En la columna Destino 4, configure Dirección de red con el valor 0.1.1.1 (de forma intencionada, esta dirección no es una dirección real de la red). Configure Ritmo de sondeo con el valor 0. Configure Tiempo de espera de ACK (segundos) con el valor 5.

PUNTOS > Perfiles de punto (Índices de punto)

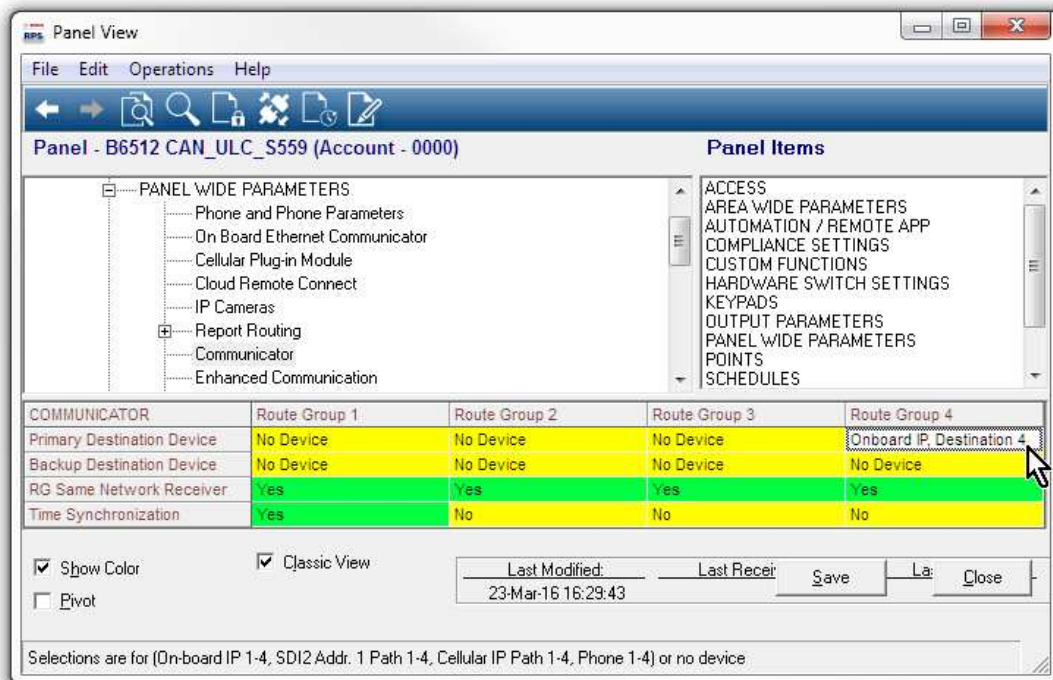
Configure los perfiles de punto 1, 4 y 6 tal como se muestra a continuación.

Es importante configurar los parámetros por orden.

Perfil de punto 1

Configure Anulación de alarma con: No.

Configure Texto de perfil de punto (Primer idioma) con: Problema de panel de incendios.

Configure Tipo de punto/Respuesta/Estilo de circuito > Tipo de punto con: Punto de incendio.

Configure Tipo de punto/Respuesta/Estilo de circuito > Estilo de circuito con: Una sola RFL (1 KOhm) o Una sola RFL (2 KOhm).

Configure Respuesta con: 3.

Perfil de punto 4

Configure Texto de perfil de punto (Primer idioma) con: Alarma de panel de incendios.

Configure Tipo de punto/Respuesta/Estilo de circuito > Tipo de punto con: Punto de incendio.

Configure Tipo de punto/Respuesta/Estilo de circuito > Estilo de circuito con: Una sola RFL (1 KOhm), Una sola RFL (2 KOhm) o RFL doble.

Si se ha configurado Tipo de punto/Respuesta/Estilo de circuito > Estilo de circuito con Una sola RFL (1 KOhm) o Una sola RFL (2 KOhm), configure Respuesta con: 1.

Si se ha configurado Tipo de punto/Respuesta/Estilo de circuito > Estilo de circuito con RFL doble, configure Respuesta con: 0.

Perfil de punto 6

Configure Texto de perfil de punto (Primer idioma) con: Supervisión de panel de incendios. Configure Tipo de punto/Respuesta/Estilo de circuito > Tipo de punto con: Punto de incendio.

Configure Tipo de punto/Respuesta/Estilo de circuito > Estilo de circuito con: Una sola RFL (1 KOhm), Una sola RFL (2 KOhm) o RFL doble.

Si se ha configurado Tipo de punto/Respuesta/Estilo de circuito > Estilo de circuito con Una sola RFL (1 KOhm) o Una sola RFL (1 KOhm) configure respuesta con: 9.

Si se ha configurado Tipo de punto/Respuesta/Estilo de circuito > Estilo de circuito con RFL doble, configure Respuesta con: 2.



Figura 3.4: Perfiles de punto



Figura 3.5: Respuesta de tipo de punto y estilo de circuito

PUNTOS > Asignaciones de puntos

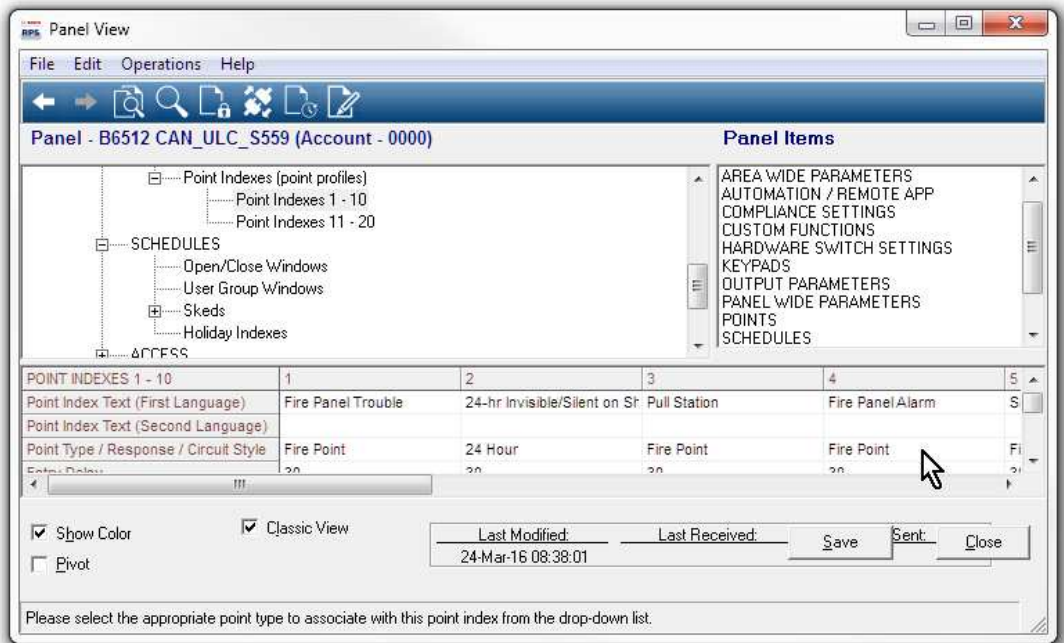
Configure PUNTOS > Asignaciones de puntos, los parámetros Texto y Perfil para los puntos integrados 1, 2 y 3 del modo siguiente.

Punto 1

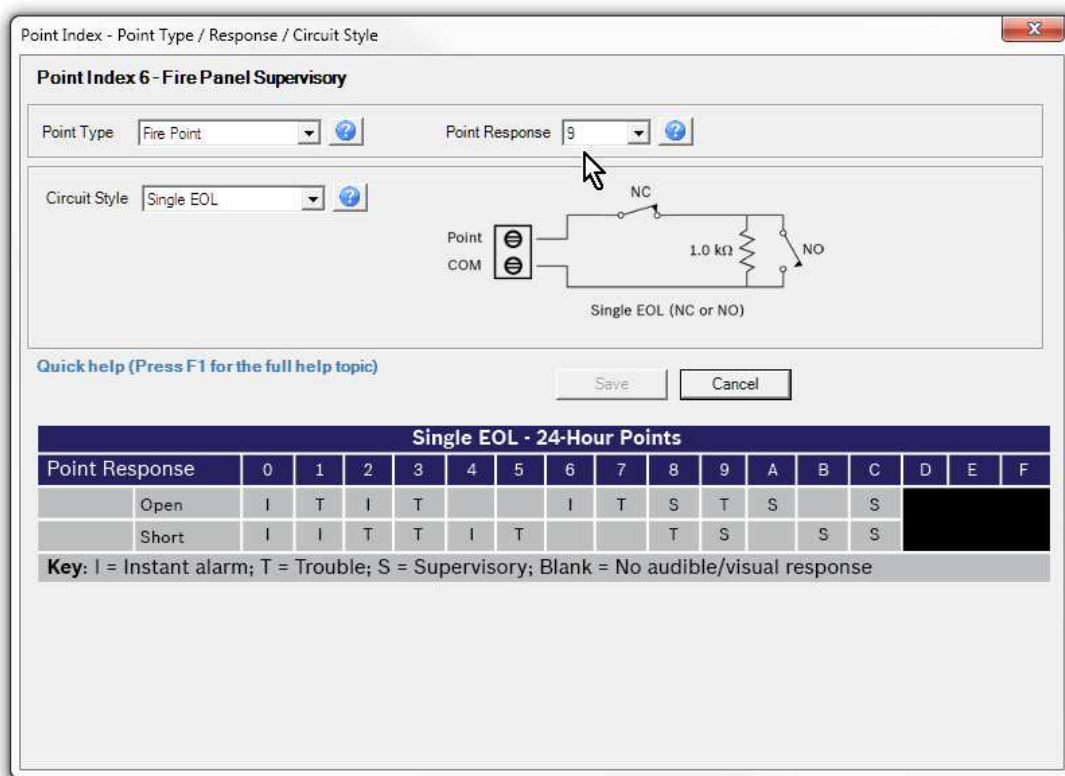
Configure Asignaciones de puntos > Texto con: Alarma de panel de incendios.
Configure Asignaciones de puntos > Perfil con: 4 - Alarma de panel de incendios.

Punto 2

Configure Asignaciones de puntos > Texto con: Problema de panel de incendios.
Configure Asignaciones de puntos > Perfil con: 1 - Problema de panel de incendios.

Punto 3

Configure Asignaciones de puntos > Texto con: Supervisión de panel de incendios.
Configure Asignaciones de puntos > Perfil con: 6 - Supervisión de panel de incendios.



Figura 3.6: Supervisión de panel de incendios

3.2.3

CAN/ULC-S559, programación recomendada

Silenciado de los eventos de alarma, problema y supervisión del panel de alarma de incendio en el panel de control

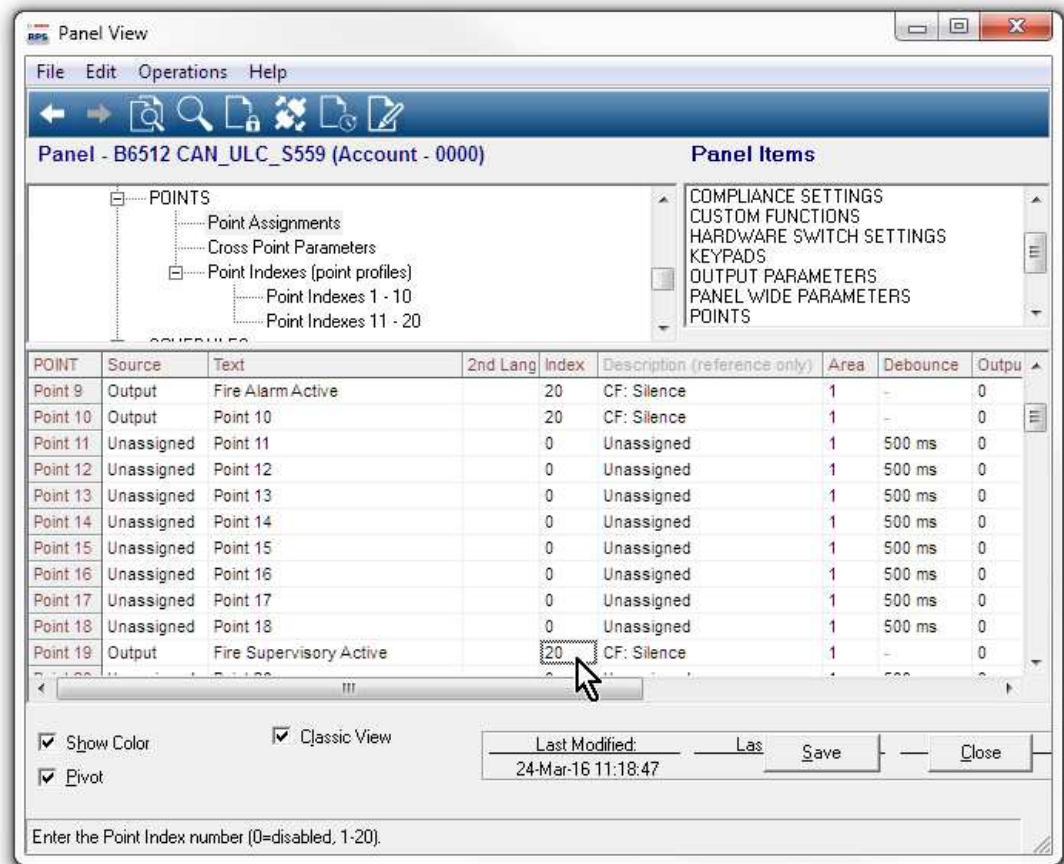
Al configurar los paneles de control como se describe a continuación, estos silencian automáticamente los teclados conectados al panel de control en relación con eventos de incendio, problema y supervisión del panel de incendios.

FUNCIONES PERSONALIZADAS > Función personalizada 128

Configure Función personalizada 128 > Texto de la función personalizada con: Silencio.

Configure Función personalizada 128 > Función 1 con: Silenciar problema (configure Parámetro 1 con: Área 1).

Configure Función personalizada 128 > Función 1 con: Silenciar alarma (configure Parámetro 1 con: Área 2).



Figura 3.7: Función personalizada 128



Figura 3.8: Selección de área 1

PARÁMETROS DE SALIDA > Salidas de todo el panel

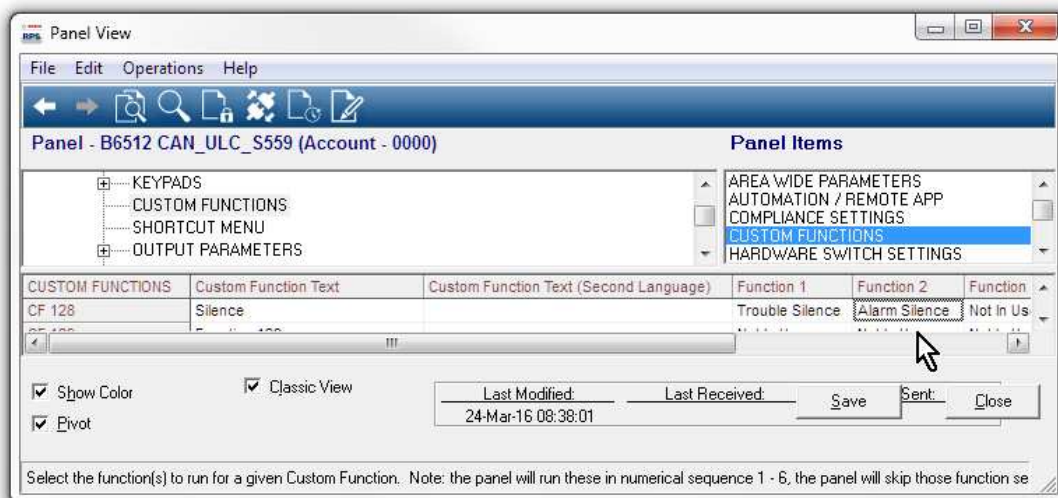
Para salidas virtuales:

Configure Salidas de todo el panel > Resumen de incendio con: 9.

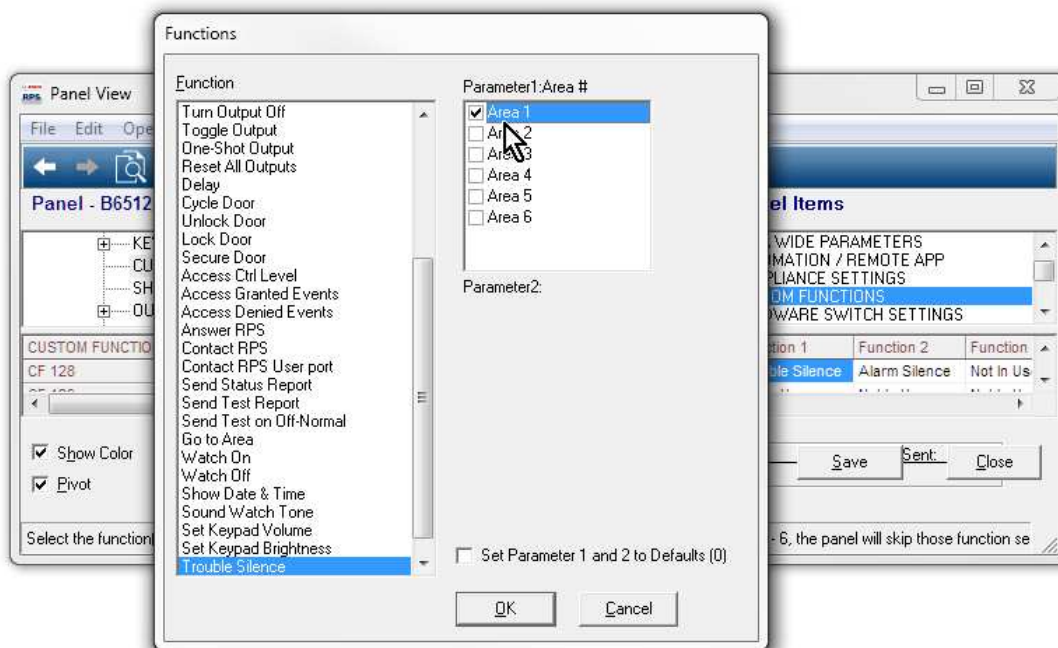
Configure Salidas de todo el panel > Resumen de problema de incendio con: 10.

Configure Salidas de todo el panel > Resumen de supervisión de incendio con: 19.



Figura 3.9: Salidas de todo el panel

PUNTOS > Perfiles de punto (Índices de punto)

Configure Perfil de punto 20 como se muestra a continuación.

Es importante configurar los parámetros por orden.

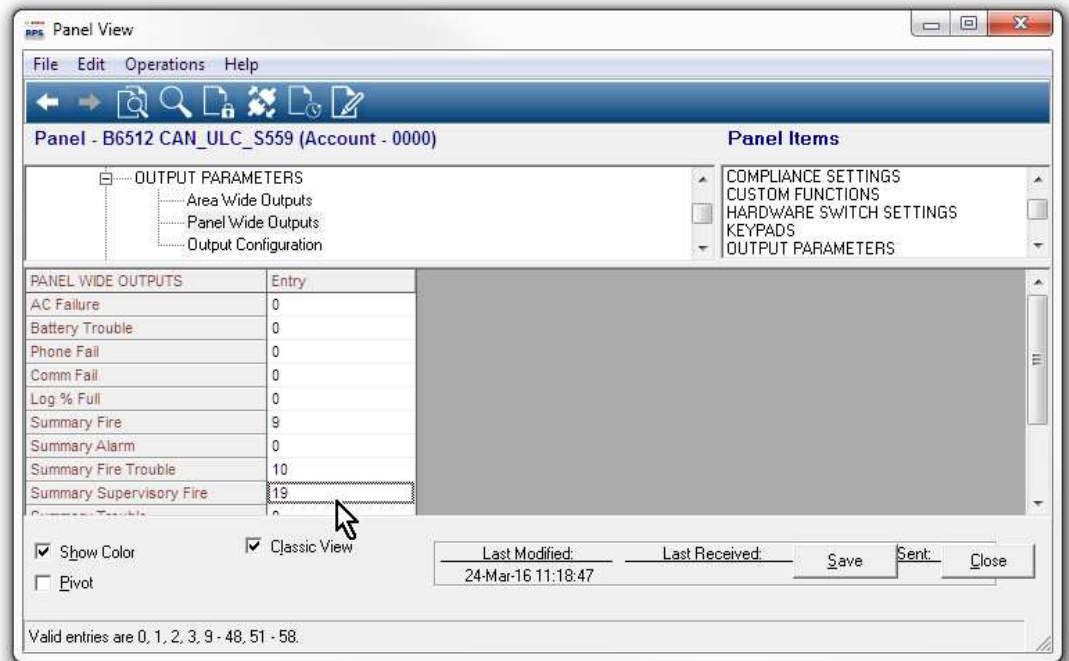
Perfil de punto 20

Configure Texto del perfil de punto (Primer idioma) con: CF: Silencio.

Configure Tipo de punto/Respuesta/Estilo de circuito > Tipo de punto con: Función personalizada.

Deje Tipo de punto/Respuesta/Estilo de circuito > Estilo de circuito con el valor predeterminado: Una sola RFL (1 KOhm).

Deje Tipo de punto/Respuesta/Estilo de circuito > Respuesta con el valor predeterminado: 7.



Figura 3.10: Perfil de punto 20

PUNTOS > Asignaciones de puntos

Configure los parámetros Fuente, Texto y Perfil de PUNTOS > Asignaciones de puntos para los puntos 9, 10 y 19 del modo siguiente.

Punto 9

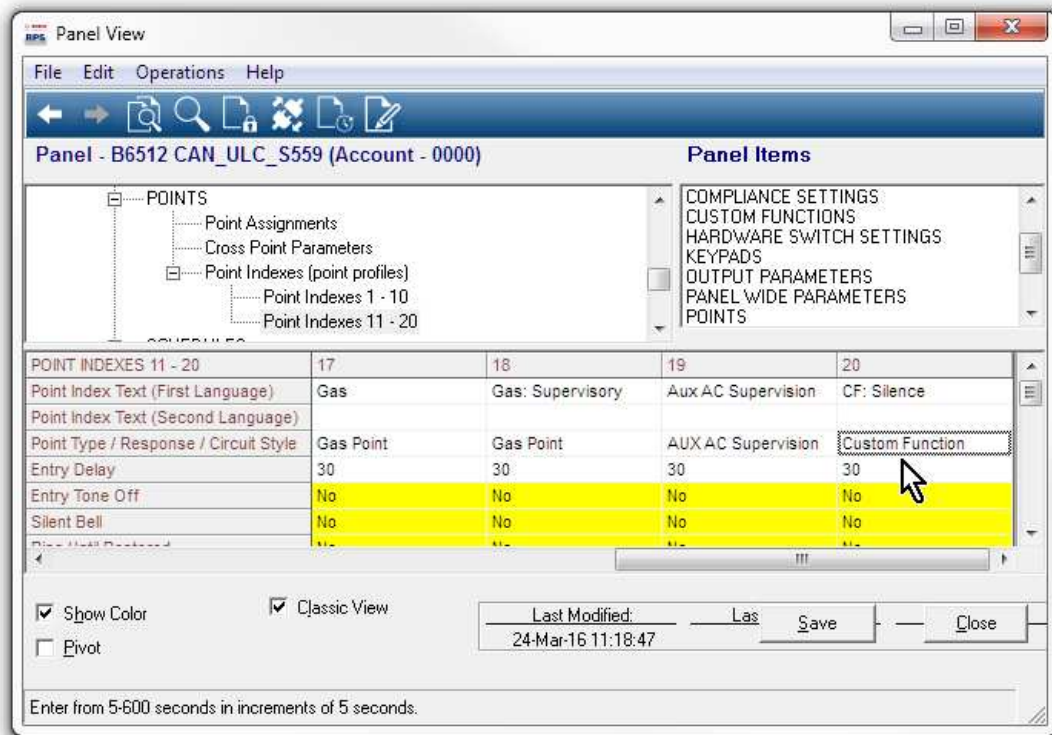
- Configure Asignaciones de puntos > Fuente con: Salida.
- Configure Asignaciones de puntos > Texto con: Alarma de incendio activa.
- Configure Asignaciones de puntos > Perfil con: 20 - CF: Silencio.

Punto 10

- Configure Asignaciones de puntos > Fuente con: Salida.
- Configure Asignaciones de puntos > Texto con: Problema de incendio activo.
- Configure Asignaciones de puntos > Perfil con: 20 - CF: Silencio.

Punto 19

- Configure Asignaciones de puntos > Fuente con: Salida.
- Configure Asignaciones de puntos > Texto con: Supervisión de incendio activa.
- Configure Asignaciones de puntos > Perfil con: 20 - CF: Silencio.



Figura 3.11: Asignaciones de puntos

3.3 Configuración de supervisión

Optimización de los datos utilizados para la supervisión:

Tipo de instalación	Antirrobo comercial (UL1610)	Antirrobo comercial (ULC S304)	Alta supervisión	Horaria	Seguridad media o incendio en instalaciones domésticas	Supervisión diaria
Intervalo de supervisión necesario	200 segundos	180 segundos	300 segundos	1 hora	4 horas	25 horas
Plan de servicio recomendado	Extendido	Extendido	Alta supervisión	Estándar	Estándar	De respaldo
Programación del panel						
Tiempo de supervisión de la	200 segundos	Personalizado	300 segundos	1 hora - NFPA	4 h - Seguridad media	25 horas

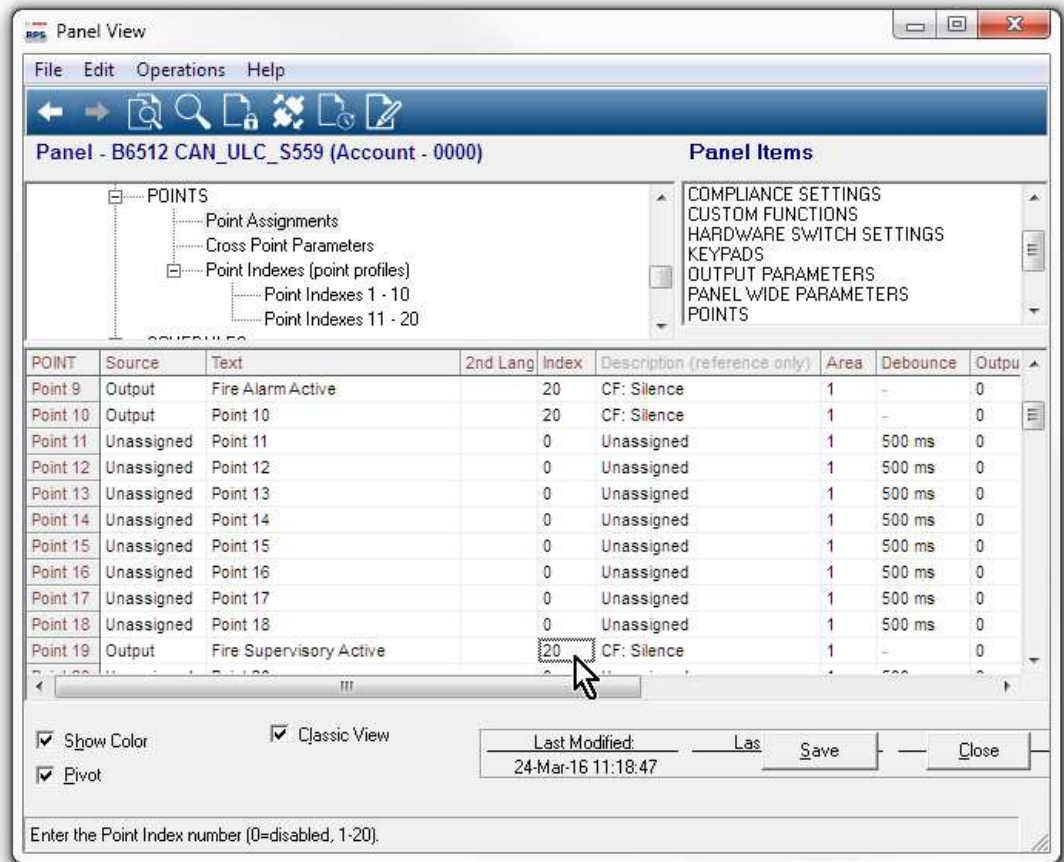
Tipo de instalación	Antirrobo comercial (UL1610)	Antirrobo comercial (ULC S304)	Alta supervisión	Horaria	Seguridad media o incendio en instalaciones domésticas	Supervisión diaria
estación de recepción central						
Ritmo de sondeo del panel (segundos)	n/d	89 segundos	n/d	n/d	n/d	n/d
Espera de ACK del panel (segundos)	n/d	15	n/d	n/d	n/d	n/d
Número de reintentos del panel	n/d	5	n/d	n/d	n/d	n/d

3.4 Aplicación europea

Valor predeterminado: No

Opciones:

Sí: aplicación para el mercado europeo. El formato de comunicador SIA DC-09 estará disponible para su uso.

No: no es una aplicación para el mercado europeo. El formato de comunicador SIA DC-09 no estará disponible para su uso.



Aviso!

El SIA DC-09 no se ha investigado para su uso por parte de UL y no estará disponible para aplicaciones no europeas. No seleccione el formato de comunicador SIA DC-09 para ninguna aplicación UL o ULC.

Ubicación en el menú de RPS

Configuración de Cumplimiento > Aplicación Europea

4 Parámetros de todo el panel

4.1 Teléfono y parámetros del teléfono

4.1.1 Destino telefónico 1 (hasta 4)

Valor predeterminado: en blanco

Opciones:

- En blanco: el panel de control no marca ningún número de teléfono.
- De 0 a 9: el panel de control marca estos caracteres.
- C: el panel de control pausa 2 segundos cuando encuentra una C en la secuencia de marcado.
- D: el panel de control marca cuando detecta un tono de llamada o cuando finaliza el periodo inicial de detección de tono de llamada de 7 segundos. Para ampliar el periodo de detección del tono de llamada, inserte una D al principio de la secuencia de marcado.
- #,*: el panel de control marca esos caracteres como se hubiesen presionado en la botonera de un teléfono.

Introduzca la secuencia de marcado (número de teléfono) que debe utilizar el panel de control para enviar informes a la estación de recepción central.

Al dejar este parámetro en blanco, no se deshabilita el destino telefónico. Para evitar que se utilice el destino telefónico, no lo asigne como Dispositivo de destino principal ni como Dispositivo de destino de respaldo. Para obtener más información, consulte *Comunicador, información general, Página 67*.

Configuración de destinos de teléfono para llamada en espera

Al marcar una secuencia de llamada en espera en una línea telefónica que no admita la llamada en espera, el panel de control no podrá contactar con la estación de recepción central. Si un cliente cancela el servicio de llamada en espera sin avisar a su empresa de seguridad, el panel de control no podrá enviar informes utilizando el dispositivo de destino de respaldo.

Si se configura un destino telefónico con un número de teléfono que incluye una secuencia para cancelar la llamada en espera, elija ese destino telefónico como *Dispositivo de destino principal, Página 69* en un grupo de rutas. Configure otro destino telefónico sin la secuencia de cancelación de llamada en espera y selecciónelo como *Dispositivos de destino de backup, Página 70* para el grupo de rutas.

Ubicación en el menú de RPS

Parámetros de todo el panel > Teléfono y parámetros del teléfono > Destino telefónico 1 a 4

4.1.2 Formato de destino telefónico 1 (hasta 4)

Valor predeterminado: Modem4

Opciones:

- Modem4: el panel de control envía informes ampliados Modem4 a la estación de recepción central. La información ampliada incluye el texto de punto, el texto de salida y los nombres de usuario.
- ID de contacto: el panel de control envía informes de ID de contacto. Utilice este formato si la estación de recepción central no es compatible con el formato Modem4.

Ubicación en el menú de RPS

Parámetros de todo el panel > Teléfono y parámetros del teléfono > Destino telefónico 1 a 4

4.1.3

Marcado DTMF

Valor predeterminado: Sí

Opciones:

- Sí: el panel de control marca números de teléfono mediante DTMF (multifrecuencia con dos tonos, teléfono de tonos).
- No: el panel de control marca números de teléfono mediante el marcado por impulsos.

Antes de configurar este parámetro con No, asegúrese de que la red RTC a la que está conectado el panel de control sea compatible con el marcado por impulsos.

Ubicación en el menú de RPS:

Panel Wide Parameters > Phone and Phone Parameters > DTMF Dialing (Parámetros de todo el panel > Teléfono y parámetros del teléfono > Marcado DTMF)

4.1.4

Phone Supervision Time (Tiempo de supervisión del teléfono)

Valor predeterminado: 0

Opciones:

- 0: desactivado, sin supervisión de línea telefónica.
- De 10 a 240 (segundos): número de segundos (en incrementos de 10 segundos) que una línea telefónica debe fallar antes de que el panel de control genere un evento de fallo de línea telefónica.

El panel de control realiza una comprobación de línea telefónica nueve veces por minuto aproximadamente. Si detecta un fallo de la línea telefónica que dure el número de segundos configurado en este parámetro, genera un evento de fallo de la línea telefónica.

Los teclados muestran un fallo de línea telefónica y generan un tono de problema si los parámetros *Zumbido en caso de fallo, Página 33* y *Tono de problema, Página 127* están configurados con el valor Sí. Si el parámetro *Alarma en caso de fallo, Página 32* está configurado con el valor Sí, los teclados muestran un evento de alarma y generan un tono de alarma.

Si la línea telefónica está en estado normal (no hay ningún fallo) durante el número de segundos configurado en este parámetro, el panel de control genera un evento de restauración de la línea telefónica.

El panel de control envía un fallo de línea telefónica e informes de restauración de la línea telefónica cuando se producen los eventos. También se incluyen en *Ampliar el informe de prueba, Página 33*.

Los eventos de fallo de línea telefónica se asignan al área 1 y utilizan la configuración del área 1.

Ubicación en el menú de RPS

Parámetros de todo el panel > Teléfono y parámetros del teléfono > Tiempo de supervisión del teléfono

4.1.5

Alarma en caso de fallo

Valor predeterminado: No

Opciones:

- Sí: respuesta de alarma (sirena de alarma antirrobo, tono de alarma del teclado, informe de alarma) para eventos de fallo de línea telefónica.
- No: no hay respuesta de alarma en caso de evento de fallo de la línea telefónica

Para utilizar esta función de alarma en caso de fallo, active la supervisión de línea telefónica en el parámetro Tiempo de supervisión del teléfono.

Consulte la sección *Phone Supervision Time (Tiempo de supervisión del teléfono), Página 32*.

La respuesta de alarma para eventos de fallo de la línea de teléfono incluye:

- activación de la sirena de robo del área 1,
- activación del tono de alarma en los teclados,
- envío de informes de alarma.

Ubicación en el menú de RPS

Parámetros de todo el panel > Teléfono y parámetros del teléfono > Alarma en caso de fallo

4.1.6 Zumbido en caso de fallo

Valor predeterminado: No

Opciones:

- Sí: se emite el tono de problema de todo el panel en todos los teclados cuando se produce un evento de fallo de la línea telefónica.
- No: no se genera ningún tono de problema en ningún teclado cuando se produce un evento de fallo de la línea telefónica.

Para utilizar esta función de zumbido en caso de fallo, configure la supervisión de línea telefónica en el parámetro Tiempo de supervisión de teléfono.

Consulte la sección *Phone Supervision Time (Tiempo de supervisión del teléfono)*, *Página 32*. Los tonos de problema de todo el panel se definen en cada teclado individual en el parámetro Tono de problema (*Tono de problema, Página 127*). El valor predeterminado del parámetro Tono de problema para todos los teclados es No (sin tono de problema para los problemas de todo el panel).

Ubicación en el menú de RPS

Parámetros de todo el panel > Teléfono y parámetros del teléfono > Zumbido en caso de fallo

4.1.7 Ampliar el informe de prueba

Valor predeterminado: No

Opciones:

- Sí: ampliar los informes de prueba de usuario y los informes de prueba con calendario programado para que incluyan la información del estado del sistema que sea anómala.
- No: no ampliar los informes de prueba.

Cuando se establece este parámetro en Sí, el informe de prueba (o el informe de prueba anómala) va seguido de un informe de diagnóstico para cada estado anómalo del sistema.

Consulte Parámetros de todo el panel > Enrutamiento de informes > *Informes de diagnóstico, Página 61* para obtener una lista de los informes incluidos.



Aviso!

Informe de prueba ampliado configurado con la opción Sí

Si el informe de prueba ampliado está configurado con la opción **Sí**, es necesario configurar el formato de informe como **Modem4**.

Ubicación en el menú de RPS

Parámetros de todo el panel > Teléfono y parámetros de teléfono > Ampliar informe de prueba

4.1.8 Compatibilidad con RTC

Predeterminado: valor adecuado para la región

Opciones:

Argelia	El Salvador	Líbano	Reunión
Argentina	Ecuador	Lesoto	Rumanía

Armenia	Estonia	Liechtenstein	Rusia
Australia	Finlandia	Lituania	Arabia Saudita
Austria	Francia	Luxemburgo	Singapur
Bahamas	Georgia	Macao	Eslovaquia
Bahréin	Alemania	Malasia	Eslovenia
Bielorrusia	Ghana	Malta	Sudáfrica
Bélgica	Grecia	Martinica	España
Bermudas	Guadalupe	México	Sri Lanka
Brasil	Guam	Moldavia	Suecia
Brunéi	Hong Kong	Marruecos	Suiza
Bulgaria	Hungría	Países Bajos	Taiwán
Canadá	Islandia	Nueva Zelanda	Tailandia
Caribe	India	Nigeria	Túnez
Chile	Indonesia	Noruega	Turquía
China	Irlanda	Omán	EAU
Colombia	Israel	Pakistán	Ucrania
Costa Rica	Italia	Paraguay	Reino Unido
Croacia	Japón	Perú	Uruguay
Chipre	Jordania	Filipinas	Estados Unidos
República Checa	Kazajistán	Polonia	Uzbekistán
Dinamarca	Corea	Polinesia (Francesa)	Venezuela
República Dominicana	Kuwait	Portugal	Yemen
Dubái	Kirguistán	Puerto Rico	Zambia
Egipto	Letonia	Qatar	

Este parámetro configura el panel de control y el comunicador telefónico conectable B430 para utilizar la red telefónica pública conmutada (RTC).



Aviso!

Requisitos de RTC para Australia/Nueva Zelanda; desactive la respuesta de RPS armado/desarmado

Si configura este parámetro Compatibilidad con RTC para Australia o Nueva Zelanda, es necesario configurar los parámetros Parámetros de todo el panel > Parámetros de RPS > Responder armado y Responder desarmado con el valor 0 (desactivados).

Ubicación en el menú de RPS

Parámetros de todo el panel > Teléfono y parámetros del teléfono > Compatibilidad con RTC

4.2

Comunicador Ethernet (IP) en placa

4.2.1

Modo IPv6

Valor predeterminado: No

Opciones:

- Sí: utilizar el modo IPv6 (Protocolo de Internet versión 6) para las comunicaciones IP
- No: utilizar el modo IPv4 (Protocolo de Internet versión 4) para las comunicaciones IP

Si el parámetro Activar IPv6 está configurado con Sí, configure Activar DHCP/IP automática con el valor Sí.

Si el parámetro Activar IPv6 está configurado con No, los parámetros de IPv6 aparecen atenuados (no se puede acceder a ellos).

Si el parámetro Activar IPv6 está configurado con Sí, los parámetros de IPv4 aparecen atenuados (no se puede acceder a ellos).

Ubicaciones en el menú de RPS

Parámetros de todo el panel > Comunicador Ethernet en placa > Modo IPv6

4.2.2

DHCP IPv6

Valor predeterminado: activado (Sí)

Opciones:

- Activado (Sí): DHCP configura automáticamente la dirección IP, la puerta de enlace predeterminada IP y la dirección del servidor de DNS IP. IP automática permite asignar direcciones IP dinámicas a los dispositivos durante el arranque.
- Desactivado (No): desactive este parámetro si no hay ningún servicio DHCP. Configure manualmente la dirección IP, la puerta de enlace predeterminada IP y la dirección del servidor de DNS IP.

DHCP requiere un servidor DHCP.

Ubicaciones en el menú de RPS

Parámetros de todo el panel > Comunicador Ethernet en placa > DHCP IPv6

4.2.3

DHCP/IP automática IPv4 activada

Valor predeterminado: activado (Sí)

Opciones:

- Activado (Sí): DHCP configura automáticamente la dirección IP, la puerta de enlace predeterminada IP y la dirección del servidor de DNS IP. IP automática permite asignar direcciones IP dinámicas a los dispositivos durante el arranque.
- Desactivado (No): desactive este parámetro si no hay ningún servicio DHCP. Configure manualmente la dirección IP, la puerta de enlace IP y el servidor de DNS IP.

DHCP requiere un servidor DHCP.

Cuando este parámetro está configurado con Sí, los parámetros de dirección IPv4, máscara de subred IPv4 y puerta de enlace IPv4 aparecen atenuados. No se pueden cambiar.

Cuando el parámetro Modo IPv6 está configurado en Sí, este parámetro aparece atenuado (no se puede acceder a él).

Ubicaciones en el menú de RPS

Parámetros de todo el panel > Comunicador Ethernet en placa > DHCP/IP automática IPv4 activada

4.2.4

Dirección IPv4

Valor predeterminado: 0.0.0.0

Opciones: de 0.0.0.0 a 255.255.255.255

Si el parámetro DHCP/IP automática IPv4 activada está configurado en Sí, este parámetro aparece atenuado (no se puede acceder a él).

Si el parámetro DHCP/IP automática IPv4 activada está configurado en No, introduzca la dirección IPv4 aquí.

Más información

Formatos del nombre de dominio y la dirección IP, Página 304

Ubicación en el menú de RPS

Parámetros de todo el panel > Comunicador Ethernet en placa > Dirección IPv4

4.2.5

Máscara de subred IPv4

Valor predeterminado: 255.255.255.0

Opciones: de 0.0.0.0 a 255.255.255.255

Si el parámetro DHCP/IP automática IPv4 activada está configurado en Sí, este parámetro aparece atenuado (no se puede acceder a él).

Si el parámetro DHCP/IP automática IPv4 activada está configurado en No, introduzca aquí la máscara de subred IPv4.

El panel de control utiliza la máscara de subred para identificar las partes de la dirección correspondientes a la red y el nodo.

Más información

Formatos del nombre de dominio y la dirección IP, Página 304

Ubicaciones en el menú de RPS

Parámetros de todo el panel > Comunicador Ethernet en placa > Máscara de subred IPv4

4.2.6

Puerta de acceso predeterminada IPv4

Valor predeterminado: 0.0.0.0

Opciones: de 0.0.0.0 a 255.255.255.255

Si el parámetro DHCP/IP automática IPv4 activada está configurado en Sí, este parámetro aparece atenuado (no se puede acceder a él).

Si el parámetro DHCP/IP automática IPv4 activada está configurado con No, introduzca la dirección de la puerta de acceso predeterminada aquí.

Más información

Formatos del nombre de dominio y la dirección IP, Página 304

Ubicaciones en el menú de RPS

Parámetros de todo el panel > Comunicador Ethernet en placa > Puerta de acceso predeterminada IPv4

4.2.7

Dirección IP del servidor de DNS IPv4

Valor predeterminado: 0.0.0.0

Opciones: de 0.0.0.0 a 255.255.255.255

Un servidor de nombres de dominio (DNS) utiliza nombres de dominio o nombres de host de Internet para proporcionar sus direcciones IP correspondientes. En el modo DHCP, se utiliza el DNS predeterminado del servidor DHCP. Para usar un servidor DNS personalizado en el modo DHCP, introduzca aquí la dirección IP del servidor DNS personalizado.

Más información

Formatos del nombre de dominio y la dirección IP, Página 304

Ubicaciones en el menú de RPS

Parámetros de todo el panel > Comunicador Ethernet en placa > Dirección IP del servidor de DNS IPv4

4.2.8

Dirección IP del servidor de DNS IPv6

Valor predeterminado:

Opciones de 0000:0000:0000:0000:0000:0000:0000:0000 a
FFFF:FFFF:FFFF:FFFF:FFFF:FFFF:FFFF:FFFF

Este parámetro define la dirección IP del servidor de DNS IPv6 en modo IP estático.

Si hay un servicio DHCP que establece esta dirección, no cambie este parámetro.

Un servidor de nombres de dominio (DNS) utiliza nombres de dominio o nombres de host de Internet para proporcionar sus direcciones IP correspondientes. En el modo DHCP, se utiliza el DNS predeterminado del servidor DHCP. Para usar un servidor de DNS personalizado en el modo DHCP, cambie el parámetro a la dirección IP del servidor de DNS personalizado.

Esta dirección del servidor de DNS IPv6 es la única dirección IPv6 que se introduce en forma de números.

Más información

Formatos del nombre de dominio y la dirección IP, Página 304

Ubicaciones en el menú de RPS

Parámetros de todo el panel > Comunicador Ethernet en placa > Dirección IP del servidor de DNS IPv6

4.2.9**UPnP (Universal Plug and Play) activado**

Valor predeterminado: Sí

Opciones:

Sí (activado): se utiliza UPnP para abrir un servidor de reenvío de puertos para las conexiones de entrada RPS y RSC (Remote Security Control).

No (desactivado): no se utiliza UPnP.

El parámetro UPnP no tiene ningún efecto en la notificación de eventos hacia una estación de recepción central.

Si este parámetro tiene el valor Sí, el panel de control envía una solicitud al router de las instalaciones para abrir un servidor de reenvío de puertos. El reenvío de puertos permite las conexiones de entrada de RPS y RSC (Remote Security Control).

**Aviso!****UPnP necesita una dirección IP o un nombre de host y un puerto de panel**

Compruebe que los parámetros Dirección IP/Nombre de host y Puerto del panel estén configurados en la pestaña Red de Datos del panel: Ver.

Ubicaciones en el menú de RPS

Parámetros de todo el panel > Comunicador Ethernet en placa > UPnP (Universal Plug and Play) activado

4.2.10**Tiempo de espera del caché ARP (segundos)**

Valor predeterminado: 600

Opciones: de 1 a 600 (segundos)

Este parámetro especifica el tiempo de espera para las entradas de caché ARP.

Ubicaciones en el menú de RPS

Parámetros de todo el panel > Comunicador Ethernet en placa > Tiempo de espera del caché ARP (segundos)

4.2.11**Nombre de host del módulo**

Valor predeterminado: en blanco

Selecciones: 1-63 caracteres, a-z, A-Z, 0-9, guion (-) en el formato 0000.0000.0000.0000.

Tenga en cuenta que el nombre de host del módulo no puede empezar ni terminar por un guion (-).

El nombre de host identifica el comunicador IP (integrado en placa o en módulo SDI2) en la red. Deje este parámetro en blanco para utilizar el nombre de host predeterminado de fábrica.

**Aviso!****Deje este parámetro en blanco para utilizar el nombre de host predeterminado de fábrica**

El nombre de host predeterminado de fábrica comienza con la letra B seguida de los seis últimos dígitos de la dirección MAC del módulo.

Utilice los diagnósticos de RPS o los diagnósticos de instalador (teclado) para ver el nombre de host.

Utilice el nombre de host en una red local que utilice DHCP. Para utilizar el nombre de host de forma externa, es necesario introducir el nombre de host en el servidor de DNS.

Puede utilizar el nombre de host para conectarse al panel de control con RPS o RSC (Remote Security Control), o para realizar tareas de configuración y diagnósticos en un módulo vía web.

Ubicación en el menú de RPS

Parámetros de todo el panel > Comunicador Ethernet en placa > Nombre de host del módulo

4.2.12**Número de puerto TCP/UDP**

Valor predeterminado: 7700

Opciones: 0 - 65535

Para comunicaciones IP con RPS, automatización o el Remote Security Control (RSC) en las instalaciones habituales, mantenga el puerto TCP/UDP predeterminado

**Aviso!****Limite el tráfico no deseado; seleccione un número de puerto mayor que 1023**

Si decide cambiar el número de puerto respecto del valor predeterminado, seleccione un número de puerto mayor que 1023 para reducir el tráfico de red no deseado.

Ubicación en el menú de RPS

Parámetros de todo el panel > Comunicador Ethernet en placa > Número de puerto TCP/UDP

4.2.13**Tiempo de mantenimiento de conexión TCP**

Valor predeterminado: 4 minutos

Selecciones: Desactivado - 8 horas

El tiempo entre los mensajes de mantenimiento de conexión TCP activa puede establecerse en minutos o en horas. Los mensajes de mantenimiento de conexión garantizan que la conexión se mantenga activa.

Ubicaciones en el menú de RPS

Parámetros de todo el panel > Comunicador Ethernet en placa > Tiempo de mantenimiento de conexión TCP

4.2.14**Dirección de prueba IPv4**

Valor predeterminado: 8.8.8.8

Opciones: dirección IPv4 o nombre de dominio

El panel de control hace ping a la dirección de prueba IPv4 para asegurarse de que la configuración de red sea correcta y la red funcione.

La dirección de prueba predeterminada funciona para la mayoría de las redes.

Más información

Formatos del nombre de dominio y la dirección IP, Página 304

Ubicaciones en el menú de RPS

Parámetros de todo el panel > Comunicador Ethernet en placa > Dirección de prueba de IPv4

4.2.15

Dirección de prueba IPv6

Valor predeterminado: 2001:4860:4860::8888

Opciones: dirección IPv6 o nombre de dominio

El panel de control hace ping a la dirección de prueba IPv6 para asegurarse de que la configuración de red sea correcta y la red funcione.

La dirección de prueba predeterminada funciona para la mayoría de las redes.

Más información

Formatos del nombre de dominio y la dirección IP, Página 304

Ubicación en el menú de RPS

Parámetros de todo el panel > Comunicador Ethernet en placa > Dirección de prueba IPv6

4.2.16

Dirección IP del servidor de DNS IPv4 alternativo

Valor predeterminado: 0.0.0.0

Opciones: de 0.0.0.0 a 255.255.255.255

Si el comunicador IP no consigue obtener una dirección desde el servidor principal, lo intenta con el servidor DNS alternativo. Introduzca la dirección IP del servidor de DNS IPv4 alternativo.

Más información

Formatos del nombre de dominio y la dirección IP, Página 304

Ubicaciones en el menú de RPS

Parámetros de todo el panel > Comunicador Ethernet en placa > Dirección IP del servidor de DNS IPv4 alternativo

Dirección IP

4.2.17

Dirección IP del servidor de DNS IPv6 alternativo

Valor predeterminado:

Opciones: de 0000:0000:0000:0000:0000:0000:0000:0000 a

FFFF:FFFF:FFFF:FFFF:FFFF:FFFF:FFFF:FFFF

Si el comunicador IP no consigue obtener una dirección desde el servidor principal, lo intenta con el servidor DNS alternativo. Introduzca la dirección IP del servidor de DNS IPv6 alternativo.

Más información

Formatos del nombre de dominio y la dirección IP, Página 304

Ubicaciones en el menú de RPS

Parámetros de todo el panel > Comunicador Ethernet en placa > Dirección IP del servidor de DNS IPv6 alternativo

4.3

Módulo conectable móvil

4.3.1

SMS de entrada

Valor predeterminado: Sí

Opciones:

- Activado (Yes): puede utilizar mensajes de texto SMS entrantes para configurar el módulo.
- Desactivado (No): el módulo no procesa los mensajes de texto SMS entrantes.

**Aviso!****Información de configuración importante para la comunicación mediante móvil**

Consulte *Configuración para el servicio móvil, Página 301* para ver una descripción general e información sobre la configuración.

Ubicación en el menú de RPS

Parámetros de todo el panel > Módulo conectable móvil > Móvil SMSB450 de entrada > > SMS de entrada

4.3.2**Periodo de mantenimiento de sesión activa (minutos)**

Valor predeterminado: 0

Opciones: de 0 (desactivado) a 1000 (minutos)

Tiempo en minutos entre los mensajes de mantenimiento de conexión activa. Los mensajes de mantenimiento de conexión garantizan que la conexión se mantenga activa.

Solo se debe cambiar el valor predeterminado en instalaciones comerciales de alta seguridad homologadas conforme a UL1610.

**Aviso!****Información de configuración importante para la comunicación mediante móvil**

Consulte *Configuración para el servicio móvil, Página 301* para ver una descripción general e información sobre la configuración.

Ubicación en el menú de RPS

Parámetros de todo el panel > Módulo conectable móvil > Periodo de mantenimiento de sesión activa > Periodo de mantenimiento de actividad

4.3.3**Tiempo de espera de inactividad (min)**

Valor predeterminado: 0

Opciones: de 0 (desactivar) a 1000 (minutos)

- 0 (desactivado): el panel no monitoriza el tráfico de datos.
- De 1 a 1000: tiempo sin tráfico de datos antes de que el panel de control finalice una sesión.

Solo se debe cambiar el valor predeterminado para instalaciones de uso comercial homologadas conforme a UL 1610 en las que se requiera la notificación de señal baja.

**Aviso!****Información de configuración importante para la comunicación mediante móvil**

Consulte *Configuración para el servicio móvil, Página 301* para ver una descripción general e información sobre la configuración.

Ubicación en el menú de RPS

Parámetros de todo el panel > Módulo conectable móvil > Tiempo de espera de inactividad (minutos)

4.3.4**Retardo de notificación de intensidad baja de señal (segundos)**

Predeterminado: 0 (desactivado)

Opciones: 0 (desactivado), 1-3600 (segundos)

Tiempo de intensidad de señal baja (LED rojo en el comunicador móvil) antes de que el panel de control emita un evento de Cellular Low Signal.

El panel de control genera un evento de restauración de intensidad de señal móvil baja cuando la intensidad de la señal es buena (LED verde en el comunicador móvil) durante el tiempo especificado en este parámetro Retardo de notificación de intensidad baja de señal.

**Aviso!****Requisito de UL**

Para cumplir los requisitos de UL, la entrada de este parámetro debe ser menor o igual que 200 segundos.

**Aviso!****Información de configuración importante para la comunicación mediante móvil**

Consulte *Configuración para el servicio móvil, Página 301* para ver una descripción general e información sobre la configuración.

Ubicación en el menú de RPS

Parámetros de todo el panel > Módulo conectable móvil > Retardo de notificación de intensidad baja de señal

4.3.5**Retardo de notificación para ausencia de torre (segundos)****Aviso!****Información de configuración importante para la comunicación mediante móvil**

Consulte *Configuración para el servicio móvil, Página 301* para ver una descripción general e información sobre la configuración.

Valor predeterminado: 0

Opciones: 0 (desactivado) - 3600 (segundos)

Si el módulo móvil conectable no detecta torres durante los segundos establecidos en este parámetro, el panel de control registra un evento de No Towers (No hay torres) y un evento de No IP Address (No hay dirección IP).

El panel de control registra un evento de restauración de No Tower cuando el módulo móvil conectable detecta una o más torres durante los segundos establecidos por este parámetro.

El panel de control registra un evento de restauración de No IP Address (No hay dirección IP) cuando el módulo móvil conectable registra con uno o más torres y recibe una dirección IP en un plazo de 60 segundos.

**Aviso!****Si hay una o más torres disponibles, retardo de 60 segundos para el evento de No hay dirección IP**

Si el módulo conectable móvil se registra correctamente en una o más torres, pero no recibe una dirección IP en un plazo de 60 segundos, el panel de control genera un evento de falta de dirección IP.

Ubicación en el menú de RPS

Parámetros de todo el panel > Módulo conectable móvil > Retardo de notificación para ausencia de torre

4.3.6 Longitud de SMS de salida

**Aviso!****Información de configuración importante para la comunicación mediante móvil**

Consulte *Configuración para el servicio móvil*, *Página 301* para ver una descripción general e información sobre la configuración.

Valor predeterminado: 160

Opciones: de 0 (desactivado) a 3600 (caracteres)

Los proveedores de telefonía móvil establecen el límite de la longitud de los mensajes SMS en 160 caracteres (valor predeterminado). Los proveedores rechazan los mensajes SMS que superen este límite.

Ubicación en el menú de RPS

Parámetros de todo el panel > Módulo conectable móvil > Longitud de SMS de salida

4.3.7 Dirección IP del servidor de DNS IPv4

Valor predeterminado: 0.0.0.0

Opciones: de 0.0.0.0 a 255.255.255.255

Un servidor de nombres de dominio (DNS) utiliza nombres de dominio o nombres de host de Internet para proporcionar sus direcciones IP correspondientes. En el modo DHCP, se utiliza el DNS predeterminado del servidor DHCP. Para usar un servidor DNS personalizado en el modo DHCP, introduzca aquí la dirección IP del servidor DNS personalizado.

Ubicación en el menú de RPS

Parámetros de todo el panel > Módulos conectables móviles > Dirección IP del servidor de DNS IPv4

4.3.8 Dirección IP del servidor de DNS IPv4 alternativo

Valor predeterminado: 0.0.0.0

Opciones: de 0.0.0.0 a 255.255.255.255

Introduzca la dirección IP del servidor de DNS IPv4 alternativo.

Si el módulo conectable móvil no consigue obtener una dirección del servidor principal, se usará el servidor IPv4 alternativo especificado en este parámetro.

Ubicación en el menú de RPS

Parámetros de todo el panel > Módulos conectables móviles > Dirección IP del servidor de DNS IPv4 alternativo

4.3.9 Dirección de prueba de IPv4

Valor predeterminado: 8.8.8.8

Opciones: dirección IPv4 o nombre de dominio

El panel de control hace ping a la dirección de prueba IPv4 para asegurarse de que la configuración de red sea correcta y la red funcione.

La dirección de prueba predeterminada funciona para la mayoría de las redes.

Ubicación en el menú de RPS

Parámetros de todo el panel > Módulos conectables móviles > Dirección de prueba IPv4

4.3.10 Nombre del punto de acceso de red (APN)

**Aviso!****Información de configuración importante para la comunicación mediante móvil**

Consulte *Configuración para el servicio móvil, Página 301* para ver una descripción general e información sobre la configuración.

Valor predeterminado: eaaa.bssd.vzwentp

Opciones: 0-9, A-z, a-z, -, :, . (hasta 60 caracteres)

Para usar un nombre de punto de acceso (APN) distinto del ajuste predeterminado, introduzca un máximo de 60 caracteres. En el campo se distingue entre mayúsculas y minúsculas.

Versión del firmware del panel de control 3.07 o posterior

Con la versión del firmware del panel de control 3.07 o posterior, cuando el parámetro APN está en blanco, el panel de control utiliza una lista interna de valores del nombre del punto de acceso (APN) de red.

Cuando se conecta un comunicador para teléfono móvil conectable B442, B443 o B444, la lista interna incluye:

- lotst.aer.net
- gne
- wylless.apn (solo válido para versiones anteriores a RPS 6.07)
- wylless.com.attz
- bosch.vzwentp

Cuando se conecta un comunicador B444-V para teléfono móvil, la lista interna incluye:

- bssd.vzwentp

Cuando se conecta un comunicador B444-A para teléfono móvil, la lista interna incluye:

- bssd.attentp

Ubicación en el menú de RPS

Parámetros de todo el panel > Módulo conectable móvil > Nombre de punto de acceso de red (APN)

4.3.11 Nombre de usuario del punto de acceso de red

Valor predeterminado: en blanco

Opciones: caracteres ASCII (hasta 30)

Introduzca hasta 30 caracteres ASCII para el nombre de usuario del punto de acceso de red. En el nombre de usuario se distingue entre mayúsculas y minúsculas.

Ubicación en el menú de RPS

Parámetros de todo el panel > Módulo conectable móvil > Nombre de usuario del punto de acceso de red

4.3.12 Contraseña del punto de acceso a la red

**Aviso!****Información de configuración importante para la comunicación mediante móvil**

Consulte *Configuración para el servicio móvil, Página 301* para ver una descripción general e información sobre la configuración.

Valor predeterminado: en blanco

Opciones: caracteres ASCII (hasta 30 caracteres)

Introduzca hasta 30 caracteres ASCII correspondientes a la contraseña del punto de acceso de red.

En la contraseña se distingue entre mayúsculas y minúsculas.

Ubicación en el menú de RPS

Parámetros de todo el panel > Módulo conectable móvil > Contraseña del punto de acceso de red (APN)

4.3.13

PIN de SIM



Aviso!

Información de configuración importante para la comunicación mediante móvil

Consulte *Configuración para el servicio móvil, Página 301* para ver una descripción general e información sobre la configuración.

Valor predeterminado: en blanco

Opciones: 0-9 (4 dígitos como mínimo, 8 dígitos como máximo)

Utilice este parámetro solo cuando las tarjetas ICCID requieran un PIN.

Si no es necesario utilizar PIN en la SIM, deje el campo en blanco.

El PIN de SIM se muestra con asteriscos (*****) a medida que se introduce. Si se introduce un PIN de SIM no válido, se registra un evento. Solo se envía un informe si está activada la función de informe.

Ubicación en el menú de RPS

Parámetros del panel > Módulo conectable móvil > PIN de SIM

4.4

Cloud Remote Connect

4.4.1

Cloud Remote Connect (Ethernet)

Valor predeterminado: activado

Opciones: activado, desactivado

Utilice este parámetro para activar el servicio basado en la nube de Bosch, Remote Connect, para las comunicaciones a través de una conexión Ethernet.



Aviso!

Se necesita una suscripción a Bosch Installer Services, Remote Connect

Antes de utilizar Remote Connect para conexiones RPS o RSC, debe ponerse en contacto con el servicio de asistencia técnica regional de Bosch para configurar u obtener los datos de su cuenta.

Ubicación en el menú de RPS

Parámetros de todo el panel > Cloud Remote Connect > Cloud Remote Connect (Ethernet)

4.4.2

Cloud Remote Connect (móvil)

Valor predeterminado: desactivado

Opciones: activado, desactivado

Utilice este parámetro para activar el servicio basado en la nube de Bosch, Remote Connect, para las comunicaciones a través de una conexión móvil.

**Aviso!****Se necesita una suscripción a Bosch Installer Services, Remote Connect**

Antes de utilizar Remote Connect para conexiones RPS o RSC, debe ponerse en contacto con el servicio de asistencia técnica regional de Bosch para configurar u obtener los datos de su cuenta.

Ubicación en el menú de RPS

Parámetros de todo el panel > Cloud Remote Connect > Cloud Remote Connect vía móvil

4.5

cámaras IP

El B6512 admite cámaras de la 1 a la 6.

Las cámaras IP de Bosch se integran en los sistemas de paneles de control mediante la configuración de los detalles de la conexión IP, además de alinear los puntos de panel y las salidas de panel específicos con cada cámara IP.

Los operadores de RPS tienen la capacidad de importar detalles de conexión de cámara IP mediante un archivo de exportación creado desde la aplicación Bosch Configuration Manager.

4.5.1

Nombre de cámara (primer idioma)

Valor predeterminado: Cámara #

Opciones: de 0 a 32 caracteres (juego de caracteres Latin-1 8 bits (ISO/IEC 8859-1))

Introduzca un nombre de una cámara IP de Bosch en el primer idioma del panel de control. Configure los idiomas primero y segundo en la ventana Datos del panel: Ver. Consulte Datos del panel: Ver > pestaña Información del panel > Información adicional.

Las opciones de idiomas son: inglés, español, francés y portugués.

Ubicación en el menú de RPS

Parámetros de todo el panel > Cámaras IP > Nombre de cámara

4.5.2

Nombre de cámara (segundo idioma)

Valor predeterminado: en blanco

Opciones: de 0 a 32 caracteres (juego de caracteres Latin-1 8 bits (ISO/IEC 8859-1))

Introduzca un nombre de una cámara IP de Bosch en el segundo idioma del panel de control.

Configure los idiomas primero y segundo en la ventana Datos del panel: Ver. Consulte Datos del panel: Ver > pestaña Información del panel > Información adicional.

Las opciones de idiomas son: inglés, español, francés y portugués.

Ubicación en el menú de RPS

Parámetros de todo el panel > Cámaras IP > Nombre de cámara (segundo idioma)

4.5.3

Dirección IP o URL

Valor predeterminado: en blanco

Opciones: caracteres ASCII del 0 al 128

Este parámetro configura la dirección IP o URL de la cámara IP de Bosch.

El panel de control o la aplicación RSC utilizan la dirección IP o URL de la cámara para comunicarse con ella a través de una red.

Ubicación en el menú de RPS

Parámetros de todo el panel > Cámaras IP > URL o dirección IP

4.5.4

Entradas-salidas de cámara

Con esta opción, los operadores de RPS pueden interactuar con una vista consolidada de las integraciones de cámaras IP de Bosch, incluidas las asignaciones de puntos de panel y las asignaciones de salida de panel. La ventana proporciona un mapa visual para ayudar a la revisión y la asignación de puntos de panel y salidas de panel disponibles para cada cámara IP individual.

Los paneles de control actúan en Bosch IP Camera Video Analytics registrando y recibiendo información de las Alarmas de tarea de cámara IP (1-8) y Entradas por cable (1, 2).

Los paneles de control inician las cámaras IP Bosch para que funcionen utilizando las alarmas de cámara IP (1-4).

Utilice la ventana para:

- ver y asignar los puntos disponibles para la cámara IP. El origen de punto actual muestra la programación actual para cada punto disponible para su uso con la cámara IP específica. Asignar a cámara IP asigna el origen de punto de los puntos de panel correspondientes. Este es el ajuste de programación idéntico mediante Puntos>Asignación de puntos>Origen de punto>Cámara IP.
- ver y asignar el origen de salida disponible para la cámara IP. El origen de salida actual muestra la programación actual para cada salida disponible para su uso con la cámara IP específica. Asignar a cámara IP asigna el origen de salida a la cámara IP para las salidas de panel correspondientes. Este es el ajuste de programación idéntico mediante Salidas>Asignaciones de salida>Origen de salida>Cámara IP.

Por ejemplo, una cámara (Cámara 1) configurada en los puntos físicos 10-19, puede utilizar la salida 11-14. Otra cámara (Cámara 32) configurada en el punto 320-329, puede utilizar la salida 321-324.

- **Abrir la URL de la cámara IP de Bosch:** seleccione este botón para que RPS utilice los detalles de conexión de la cámara IP y abra un navegador de escritorio en la página web de la cámara individual.
- **Abrir Bosch Configuration Manager:** seleccione este botón para que RPS abra la aplicación de escritorio Bosch Configuration Manager.

Para asignar puntos y salidas a una cámara IP automáticamente:

1. Seleccione una cámara para configurar y seleccione el parámetro Entradas-salidas de cámara.
2. Haga doble clic en **Tareas/Alarmas**.
3. En la tabla Comunicación de cámara a panel, seleccione Asignar a cámara IP para asignar un punto disponible a la cámara.
4. En la tabla Comunicación de panel a cámara, seleccione un origen de salida disponible para la cámara.
5. Haga clic en **OK**.

Acceda a las asignaciones de puntos y a las asignaciones de salidas para ver los resultados de la asignación.

Ubicación en el menú de RPS

Parámetros de todo el panel > Cámaras IP > Entradas-salidas de cámara

4.6

Cámaras de Bosch conectadas

Productos

- B6512 con comunicador IP en placa
- Todas las cámaras IP de Bosch

Implementación

Después de establecer que cada cámara IP está disponible para las operaciones de red, configure los paneles de control para integrar las cámaras IP de Bosch como entradas de panel, salidas de panel o ambas.

Entorno

Instale paneles de control compatibles y cámaras IP de Bosch en la misma red (LAN).

Configuración del panel

Configure el panel de control con la dirección IP de cada cámara. Los parámetros RCP+ n.º de puerto, Contraseña de servicio y Periodo de supervisión sirven para configurar la comunicación y la supervisión de cámaras IP de Bosch conectadas.

Otros ajustes del panel para integrar cámaras IP de Bosch

Parámetro de origen de punto "Cámara IP" (*Fuente, Página 200*)

Parámetro Origen de salida "Cámara IP" (*Fuente de salida, Página 155*)

4.6.1

RCP+ n.º de puerto

Valor predeterminado: 1756

Opciones: de 0 a 65535

Este parámetro configura el número de puerto monitorizado por una cámara IP de Bosch para el protocolo RCP+.

Cambie el valor respecto del predeterminado, 1756, solo si la cámara IP está configurada para monitorizar otro puerto distinto.

Ubicación en el menú de RPS

Parámetros de todo el panel > Cámaras IP > Cámaras conectadas de Bosch > RCP+n.º de puerto

4.6.2

Contraseña de servicio

Valor predeterminado: en blanco

Opciones: en blanco (desactivada), de 1 a 32 caracteres

Introduzca la contraseña necesaria para acceder a los datos de la cámara IP de Bosch.

En la contraseña se distingue entre mayúsculas y minúsculas.

Ubicación en el menú de RPS

Parámetros de todo el panel > Cámaras IP > Cámara conectada de Bosch > Contraseña de servicio

4.6.3

Periodo de supervisión

Valor predeterminado: 0: desactivado

Opciones: 0: desactivado, 1-10 min (minutos)

Longitud de tiempo que debe estar ausente una cámara IP de Bosch hasta que el panel de control genere un evento de cámara ausente.

Ubicación en el menú de RPS

Parámetros de todo el panel > Cámaras IP > Cámaras conectadas de Bosch > Período de supervisión

4.7

Vídeo en directo

Productos

- B6512 con comunicador IP en placa
- Todas las cámaras IP de Bosch

- Aplicación móvil RSC (Remote Security Control)
- Aplicación móvil BSM (Bosch Security Manager)

Aplicaciones

El vídeo en directo permite a los usuarios finales ver vídeo de las cámaras IP asociadas cuando inician sesión y se autorizan mediante las aplicaciones móviles de Bosch.

Implementación

El vídeo en directo se puede configurar para Bosch u otras cámaras IP que admitan el acceso a imágenes de vídeo en directo a través del acceso autenticado HTTP o HTTPS. Al conectar en red cada cámara IP, asegúrese de que los detalles de configuración de red que permiten la autenticación básica al utilizar HTTP estén activados (on).

Configuración del panel

Las aplicaciones RSC y Bosch Mobile utilizarán el N.º de puerto, ¿Usar HTTPS?, Nombre de usuario y Contraseña para acceder a imágenes de vídeo dentro de las cámaras IP.



Aviso!

HTTP y autenticación básica

El usuario y la contraseña de Live View de RPS no funcionan a menos que la cámara esté configurada (sin configuración de RPS) para permitir la autenticación básica en conexiones HTTP. Una vez habilitada, las aplicaciones móviles de Bosch usarán el usuario y la contraseña de Live View configurados en RPS para acceder a vídeo de forma segura.

Programación de RPS para cámaras IP

La configuración recomendada permite a los usuarios de la aplicación móvil de Bosch visualizar IP Camera Live (vídeo) de forma segura:

- URL o dirección IP: <coincide con los ajustes de cámara IP reales>
- Vídeo en directo > Número de puerto: <coincide con la configuración de cámara IP>
- Cada cámara IP con un puerto único (p. ej., Cámara 2; n.º de puerto 10042, cámara 3; n.º de puerto 10043)
- Vídeo en directo ¿Utilizar HTTPS?: Sí
- Vídeo en directo Nombre de usuario: <coincide con la configuración de cámara IP>
- Vídeo en directo Contraseña: <coincide con la configuración de cámara IP>

4.7.1

N.º de puerto

Valor predeterminado: 80

Opciones: de 0 a 65535

Introduzca el número de puerto que utiliza la aplicación RSC (Remote Security Control) para las comunicaciones IP y el vídeo en directo con la cámara.

Al asignar la URL del visor en directo a un router, configure el router con el número de puerto introducido aquí.

Si utiliza HTTPS, configure este número de puerto con el valor 443.

El B6512 admite cámaras de la 1 a la 6.

Ubicación en el menú de RPS

Parámetros de todo el panel > Cámaras IP > Vídeo en directo > N.º de puerto

4.7.2

¿Utilizar HTTPS?

Valor predeterminado: No

Opciones:

Sí: activar HTTPS (cifra los datos para disponer de comunicaciones seguras entre la cámara IP de Bosch y RSC).

No: desactivar HTTPS

Configure con Sí, si el visor en directo necesita HTTPS.

Si HTTPS está configurado con Sí, configure Parámetros de todo el panel > Cámaras IP > Vídeo en directo > N.º de puerto con el valor 443.

El B6512 admite cámaras de la 1 a la 6.

Ubicación en el menú de RPS

Parámetros de todo el panel > Cámaras IP > Vídeo en directo > ¿Utilizar HTTPS?

4.7.3

Nombre de usuario

Valor predeterminado: en directo

Opciones: A-z, a-z, 0-9, hasta 32 caracteres.

Introduzca el nombre de usuario tal como se haya introducido en la cámara. La aplicación RSC utiliza el nombre de usuario y la contraseña para mostrar el vídeo de la cámara.

El B6512 admite cámaras de la 1 a la 6.

Ubicación en el menú de RPS

Parámetros de todo el panel > Cámaras IP > Vídeo en directo > Nombre de usuario

4.7.4

Contraseña

Valor predeterminado: en blanco

Opciones: A-z, a-z, 0-9, hasta 32 caracteres.

Introduzca la contraseña tal y como se haya introducido en la cámara. La aplicación RSC utiliza el nombre de usuario y la contraseña para mostrar el vídeo de la cámara.

El B6512 admite cámaras de la 1 a la 6.

Ubicación en el menú de RPS

Parámetros de todo el panel > Cámaras IP > Vídeo en directo > Contraseña

4.8 Información general sobre los informes



Figura 4.1:

1. Los informes comienzan con eventos

El panel de control monitoriza puntos, módulos, teclados y alimentación para el panel (CA y batería) para detectar condiciones anómalas. Cuando el panel detecta una condición anómala (o una restauración desde una condición anómala), genera un evento. El panel de control agrega los eventos a su registro histórico y puede enviarlos en forma de informes a una estación de recepción central o a usuarios como notificaciones personales.

Cuando el panel de control dispone de informes para enviar, primero los organiza en grupos de rutas (del 1 al 4). Cada grupo de rutas dispone de su propio comunicador, con un dispositivo de destino principal y hasta 3 dispositivos de destino de backup (destinos de backup), para enviar los informes del grupo de rutas a una estación de recepción central.

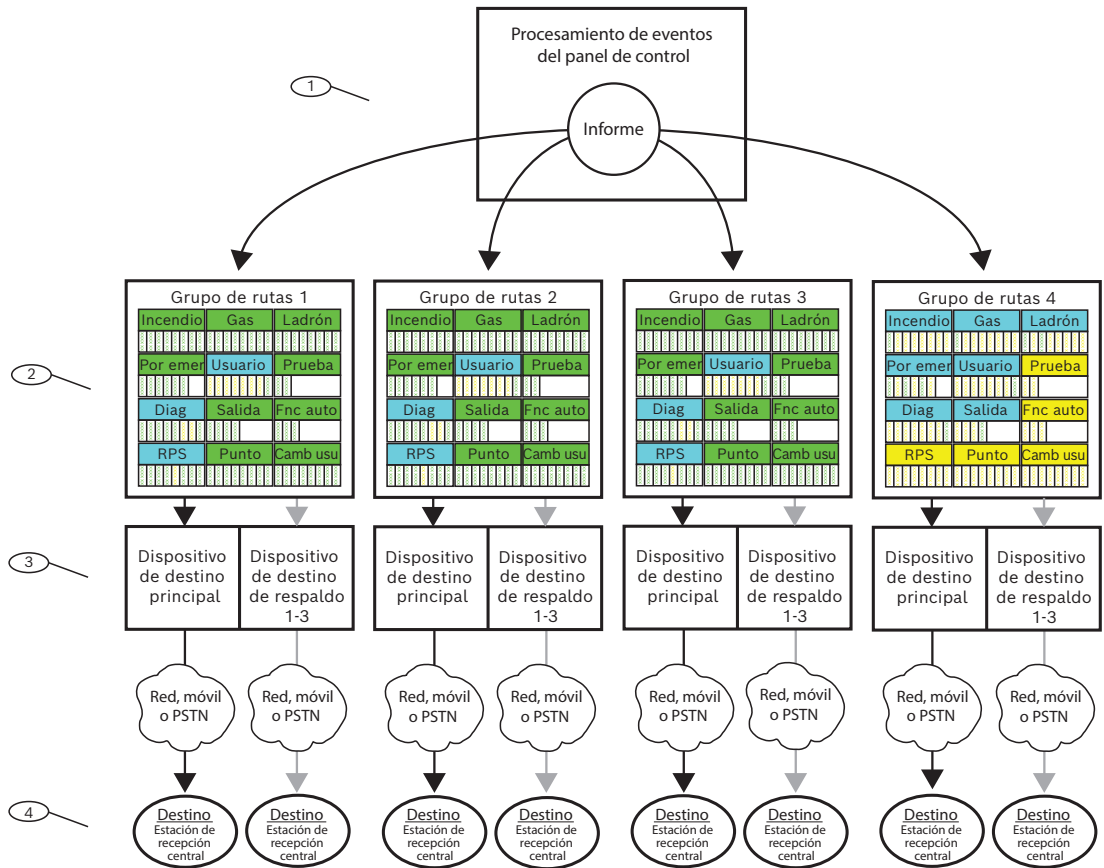
2. Parámetros de enrutamiento de notificaciones

Utilice los parámetros de *Enrutamiento de informes*, *Página 52* para configurar los cuatro grupos de rutas (del 1 al 4). Los parámetros debajo del encabezado *Enrutamiento de informes* sirven para asignar informes a grupos de rutas por categoría (por ejemplo, todos los Informes de incendio o todos los Informes de robo) o individualmente (por ejemplo, alarma de incendio).

Es posible asignar los informes a uno o más grupos de rutas.

3. Parámetros del comunicador

Los parámetros que aparecen debajo del encabezado *Comunicador, información general*, *Página 67* sirven para asignar un dispositivo de destino principal y hasta 3 de dispositivos de destino de backup para cada grupo de rutas. El panel de control utiliza el dispositivo de destino principal del grupo de rutas para enviar informes. Si el dispositivo de destino

principal no puede enviar el informe, el panel de control genera un evento de problema de comunicaciones y cambia al primer dispositivo de destino de backup y, si están configurados, al segundo dispositivo de destino de backup y por último al tercer dispositivo de destino de backup.

El panel de control realiza hasta diez intentos de comunicación, cambiando entre los dispositivos de destino principales y de reserva, para enviar informes desde un grupo de rutas en función de un conjunto de combinaciones de reintentos que se muestran en la tabla del tema de *Comunicador, información general, Página 67* ayuda. Si, al cabo de los diez intentos, no lo consigue, genera un evento de fallo de comunicación.

4. Destinos

El panel de control envía los informes de cada grupo de rutas utilizando los dispositivos de destino principal y de backup hacia los destinos configurados para el dispositivo.

Configure los destinos IP en placa aquí: *Comunicador Ethernet (IP) en placa, Página 34* y aquí: *Comunicación mejorada, Página 72*.

Configure los destinos IP móviles conectables aquí: *Módulo conectable móvil, Página 39* y aquí *Comunicación mejorada, Página 72*. Consulte la sección *Configuración para el servicio móvil, Página 301* para obtener más información.

Configure los destinos de teléfono conectable aquí: *Teléfono y parámetros del teléfono, Página 31*.

Configure los destinos de direcciones SDI2 aquí: *Comunicador IP (B42x), Página 282* o aquí: *B450 móvil, Página 288* y aquí *Comunicación mejorada, Página 72*.

Prioridad del grupo de rutas

El grupo de rutas 1 tiene la prioridad máxima. El grupo de rutas 4 tiene la prioridad mínima. Cuando hay informes en más de un grupo de rutas para enviar a la vez, el panel de control envía el informe del grupo de rutas de mayor prioridad en primer lugar. Por ejemplo, si hay informes en los grupos de rutas 2 y 3, el panel de control envía los informes del grupo de rutas 2 en primer lugar.

Prioridad dentro de un grupo de rutas

Dentro de un grupo de rutas, los informes a enviar se priorizan como se muestra en la lista siguiente. El panel de control envía el informe de prioridad máxima en primer lugar. 1 es la máxima prioridad.

1. **Informes de diagnóstico:** Restablecimiento de punto de control, Reiniciar.
Informes de RPS: Restablecimiento remoto.
2. **Informes de incendio:** Alarma de incendio.
3. **Informes de gas:** Alarma de gas.
4. **Informes de emergencia personal:** Alarma médica, Alarma silenciosa/de atraco, Alarma de pánico, Coacción.
5. **Informes de robo:** Informe de alarma.
6. **Informes de incendio:** Cancelar incendio.
Informes de gas: Cancelar gas.
Informes de robo: Cancelación de no incendio.
Informes de diagnóstico: Fallo de dispositivo SDI2, Fallo de suma de comprobación de parámetros, Fallo de línea telefónica, Fallo de CA, Batería ausente, Batería baja, Restauración de batería, Fallo de comunicación de ruta, Restauración de fallo de comunicación de ruta.
7. **Informes de incendio:** Restauración de incendio (después de alarma), Incendio ausente, Supervisión de incendio, Restauración de incendio (después de problema), Supervisión de incendio ausente, Restauración de supervisión de incendio.
Informes de gas: Restauración de gas después de alarma, Supervisión de gas ausente,

Supervisión de gas.

Informes de robo: Supervisión no de incendio.

Informes de emergencia personal: Restauración de alarma médica, Restauración de alarma silenciosa/de atraco, Restauración de alarma de pánico.

8. **Informes de robo:** Restauración de robo (después de problema), Alarma ausente, Informe de problema, Problema de ausencia, Fallo de bus de punto, Restauración de bus de punto, Restauración de alarma, Supervisión ausente, Evento no verificado.
9. **Informes de usuario:** Punto forzado, Se ha armado forzado, Armado parcial instantáneo con cierre forzado, Armado parcial con retardo con cierre forzado.
Informes de diagnóstico: Servicio para detector de humo, Restauración del servicio para detector de humo.
Informes de salida: Restablecimiento de sensor, Salida configurada, Restablecimiento de salida.
Informes de funciones automáticas: SKED ejecutado, SKED modificado, Fallo de ejecución (SKED).
Informes de punto: Anulación, Restauración de anulación.
Informes de cambio de usuario: Modificar nivel.
10. **Informes de robo:** Sabotaje de código de usuario.
Informes de usuario: Fallo al abrir, Fallo al cerrar, Hora de cierre ampliada, Informe de apertura, Informe de cierre, Apertura de punto, Cierre de punto, Armado parcial instantáneo, Armado parcial con retardo.
Informes de prueba: Informe de estado, Informe de prueba.
Informes de diagnóstico: Restauración de dispositivo SDI2, Restauración de línea telefónica, Restauración de CA, Fallo de suma de comprobación, Fallo de red (y restauración), Condición de red, Interferencias de RF (y restauración), Fallo de equipo (y restauración), Problema de comunicación de notificación personal (y restauración).
Informes de RPS: Umbral de registro de eventos, Desbordamiento de registro de eventos, Parámetros modificados, Acceso a RPS OK, Fallo de acceso a RPS, Restablecimiento remoto, Acceso a programación Ok, Fallo de acceso a programación.
Informes de punto: Inicio de servicio, Fin de servicio, Inicio de paseo de incendio, Fin de paseo de incendio, Inicio de prueba de paseo, Fin de prueba de paseo, Punto adicional, Batería de RF baja, Restauración de batería RF baja.
Informes de cambio de usuario: Fecha modificada, Hora modificada, Eliminar usuario, Cambio de código de usuario, Vigilancia de área, Llavero asignado, Llavero eliminado, Cambio de nivel.
Informes de acceso: Acceso concedido, Entrada prohibida, Puerta dejada abierta, Abrir/Cerrar puerta, Puerta desbloqueada, Puerta protegida, Solicitud de puerta, Puerta bloqueada.

4.9

Enrutamiento de informes

Valor predeterminado:

Categoría de informe	Grupo de Ruta 1	Grupo de Ruta 2	Grupo de Ruta 3	Grupo de Ruta 4
<i>Informes de incendio, Página 54</i>	Sí	Sí	Sí	Personalizado
<i>Informes de gas, Página 54</i>	Sí	Sí	Sí	Personalizado

Categoría de informe	Grupo de Ruta 1	Grupo de Ruta 2	Grupo de Ruta 3	Grupo de Ruta 4
<i>Informes de robo, Página 54</i>	Sí	Sí	Sí	Personalizado
<i>Informes de emergencia personales, Página 54</i>	Sí	Sí	Sí	Personalizado
<i>Informes de usuario, Página 55</i>	Personalizado	Personalizado	Personalizado	Personalizado
<i>Informes de prueba, Página 55</i>	Sí	Sí	Sí	No
<i>Informes de diagnóstico, Página 55</i>	Personalizado	Personalizado	Personalizado	Personalizado
<i>Informes de salida, Página 56</i>	Sí	Sí	Sí	Personalizado
<i>Informes de función automática, Página 56</i>	Sí	Sí	Sí	No
<i>Informes de RPS, Página 56</i>	Personalizado	Personalizado	Personalizado	No
<i>Informes de punto, Página 56</i>	Sí	Sí	Sí	No
<i>Informes de cambios de usuario, Página 57</i>	Sí	Sí	Sí	No
<i>Informes de acceso, Página 57</i>	Sí	Sí	Sí	Sí
<i>Informes Ambientales, Página 66</i>	Sí	Sí	Sí	Personalizado

Opciones:

- Sí: asigna todos los informes de la categoría al grupo de rutas.
- No: no asigna ningún informe de la categoría al grupo de rutas.

Personalizada: no es posible seleccionar Personalizada. Si hay algún informe de una categoría configurado individualmente, esa categoría aparece como Personalizada.

Aviso!**La configuración de informes individuales se pierde al cambiar de Personalizado a Sí o No**

Si aparece Personalizada en una categoría de informes, esto significa que no todos los informes están configurados del mismo modo (todos Sí o todos No). Se han configurado informes de forma individual.

Si se cambian los informes de una categoría de Personalizado a sí o No, se pierde la configuración de los informes individuales de la categoría. Para reasignar individualmente informes de una categoría de informes a un grupo de rutas, haga clic en la categoría de informes en el árbol de menús, por ejemplo, *Informes de incendio, Página 58*.



Ubicación en el menú de RPS

Parámetros de todo el panel > Enrutamiento de informes

Informes de incendio

Informes de la categoría de incendio:

- Alarma de incendio
- Restauración de incendio (después de alarma)
- Incendio ausente
- Problema de incendio
- Supervisión de incendio
- Restauración de incendio (después de problema)
- Cancelación de incendio
- Supervisión de incendio ausente
- Restauración de supervisión de incendio

Para asignar individualmente informes de la categoría Incendio a un grupo de rutas, haga clic en *Informes de incendio*, *Página 58* en el árbol de menús.

Informes de gas

Informes de la categoría Gas:

- Alarma de gas
- Restauración de alarma de gas
- Gas ausente
- Fallo de gas
- Supervisión de gas
- Restauración de problema de gas
- Cancelación de gas
- Supervisión de gas ausente
- Restauración de supervisión de gas

Para asignar individualmente informes de la categoría Gas a un grupo de rutas, haga clic en *Informes de gas*, *Página 58* en el árbol de menús.

Informes de robo

Informes de la categoría Robo:

- Informe de alarma
- Restauración de alarma de robo (después de problema)
- Coacción
- Alarma ausente
- Sabotaje de código de usuario
- Informe de problema
- Problema ausente
- Supervisión no de incendio
- Fallo de bus de punto
- Restauración de bus de punto
- Cancelación no de incendio
- Restauración de alarma
- Supervisión ausente
- Evento no verificado

Para asignar individualmente informes de la categoría Robo a un grupo de rutas, haga clic en *Informes de robo*, *Página 59* en el árbol de menús.

Informes de emergencia personales

Informes de la categoría Emergencia personal:

- Alarma médica
- Restauración de alarma médica (reservado para usos futuros)
- Alarma silenciosa/de atraco
- Restauración de alarma silenciosa/de atraco
- Alarma de pánico
- Restauración de alarma de pánico (reservado para usos futuros)

Para asignar individualmente informes de la categoría Emergencia personal a un grupo de rutas, haga clic en *Informes de emergencia personales*, *Página 60* en el árbol de menús.

Informes de usuario

Informes de la categoría Usuario:

- Punto forzado: informa de un evento de punto forzado.
- Apertura de punto: informa de un evento de apertura de punto.
- Cierre de punto: informa de un evento de cierre de punto.
- Se ha armado forzado: informa del armado forzado de un punto.
- Fallo al abrir: informa de un evento de fallo al abrir.
- Fallo al cerrar: informa de un evento de fallo al cerrar.
- Hora de cierre ampliada: informa de un evento de ampliación del tiempo de cierre.
- Informe de apertura: informa de eventos de apertura.
- Cierre forzado
- Informe de cierre
- Armado parcial instantáneo con cierre forzado
- Armado parcial con retardo con cierre forzado
- Armado parcial instantáneo
- Armado parcial con retardo

Para asignar individualmente informes de la categoría Usuario a un grupo de rutas, haga clic en *Informes de usuario*, *Página 60* en el árbol de menús.

Informes de prueba

Informes de la categoría Prueba:

- Informe de estado
- Informe de prueba

Para asignar individualmente informes de la categoría Prueba a un grupo de rutas, haga clic en *Informes de prueba*, *Página 61* en el árbol de menús.

Informes de diagnóstico

Informes de la categoría Diagnóstico:

- Fallo de dispositivo SDI2
- Restauración de dispositivo SDI2
- Restauración de watchdog
- Fallo de suma de comprobación de parámetros
- Reiniciar
- Fallo de la línea telefónica
- Restauración de línea telefónica
- Fallo de CA
- Restauración CA
- Batería ausente
- Batería baja
- Restauración de batería
- Fallo de comunicación de ruta
- Restauración de comunicación de ruta
- Error de suma de comprobación

- Fallo de red
- Restauración de red
- Condición de red
- Interferencia de radiofrecuencia
- Restauración de interferencia de radiofrecuencia
- Error de equipo
- Restauración de fallo de equipo
- Detector de humo de servicio
- Restauración de detector de humo en servicio
- Problema de comunicación de notificación personal
- Restauración de problema de comunicación de notificación personal

Para asignar individualmente informes de la categoría Diagnóstico a un grupo de rutas, haga clic en *Informes de diagnóstico*, *Página 61* en el árbol de menús.

Informes de salida

Informes de la categoría Salida:

- Restablecer sensor
- Salida establecida
- Salida restablecida

Para asignar individualmente informes de la categoría Salida a un grupo de rutas, haga clic en *Informes de salida*, *Página 63* en el árbol de menús.

Informes de función automática

Informes de la categoría Función automática:

- Calendario programado ejecutado
- Calendario programado cambiado
- Error al ejecutar

Para asignar individualmente informes de la categoría Función automática a un grupo de rutas, haga clic en *Informes de función automática*, *Página 63* en el árbol de menús.

Informes de RPS

Informes de la categoría RPS:

- Umbral de registro de eventos
- Desbordamiento de registro de eventos
- Parámetros cambiados
- Acceso a RPS OK
- Fallo de acceso a RPS
- Restablecimiento remoto
- Acceso a programación Ok
- Fallo de acceso a programación

Para asignar individualmente informes de la categoría RPS a un grupo de rutas, haga clic en *Informes de RPS*, *Página 64* en el árbol de menús.

Informes de punto

Informes de la categoría Punto:

- Inicio de servicio
- Fin de servicio
- Inicio de paseo de incendio
- Fin de paseo de incendio
- Inicio de prueba de paseo
- Fin de prueba de paseo
- Punto adicional

- Enviar texto de punto
- Batería de RF baja
- Restauración de batería de RF baja
- Anulación
- Restauración de anulación

Para asignar individualmente informes de la categoría Punto a un grupo de rutas, haga clic en *Informes de punto*, *Página 64* en el árbol de menús.

Informes de cambios de usuario

Informes de la categoría Cambio de usuario:

- Cambio de fecha
- Cambio de hora
- Eliminar Usuario
- Cambio de código de usuario
- Vigilancia de área
- Llavero asignado
- Llavero eliminado
- Cambiar nivel

Para asignar individualmente informes de la categoría Cambio de usuario a un grupo de rutas, haga clic en *Informes de cambios de usuario*, *Página 65* en el árbol de menús.

Informes de acceso

Informes de la categoría Acceso:

- Acceso concedido
- Entrada prohibida
- Puerta dejada abierta
- Abrir/Cerrar puerta
- Puerta desbloqueada
- Puerta protegida
- Solicitud de puerta
- Puerta bloqueada

Para asignar individualmente informes de la categoría Acceso a un grupo de rutas, haga clic en *Informes de acceso*, *Página 65* en el árbol de menús.



Aviso!

UL 985: requisito para unidades de sistema de aviso de incendios de uso residencial

Al configurar los valores predeterminados de transmisión, asegúrese de que las pruebas de comunicación se realizan una vez al mes o menos, y que el aviso de fallo de comunicación (tiempo total creado por la configuración de latidos y los recuentos de reintentos) no es superior a 7 días.

Informes Ambientales

Informes de la categoría Especificaciones Medioambientales:

- Alarma de Agua
- Restauración de Agua
- Alarma de Alta Temperatura
- Restauración de Alta Temperatura
- Alarma de Baja Temperatura
- Restauración de Baja Temperatura

Para asignar individualmente informes de la categoría Especificaciones medioambientales a un Alarma de Agua, haga clic en *Informes Ambientales*, *Página 66* en el árbol de menús.

4.9.1 Informes de incendio

Valor predeterminado:

Informes de incendio	Grupo de rutas 1	Grupo de rutas 2	Grupo de rutas 3	Grupo de rutas 4
Alarma de incendio	Sí	Sí	Sí	Sí
Restauración de incendio (después de alarma)	Sí	Sí	Sí	No
Incendio ausente	Sí	Sí	Sí	No
Problema de incendio	Sí	Sí	Sí	No
Supervisión de incendio	Sí	Sí	Sí	No
Restauración de incendio (después de problema)	Sí	Sí	Sí	No
Cancelación de incendio	Sí	Sí	Sí	No
Supervisión de incendio ausente	Sí	Sí	Sí	No
Restauración de supervisión de incendio	Sí	Sí	Sí	No

Opciones:

- Sí: asignar el informe al grupo de rutas.
- No: no asignar el informe al grupo de rutas.

Ubicación en el menú de RPS

Parámetros de todo el panel > Enrutamiento de informes > Informes de incendio

4.9.2 Informes de gas

Valor predeterminado:

Informes de gas	Grupo de rutas 1	Grupo de rutas 2	Grupo de rutas 3	Grupo de rutas 4
Alarma de gas	Sí	Sí	Sí	Sí
Restauración de alarma de gas	Sí	Sí	Sí	No
Gas ausente	Sí	Sí	Sí	No
Fallo de gas	Sí	Sí	Sí	No
Supervisión de gas	Sí	Sí	Sí	No
Restauración de problema de gas	Sí	Sí	Sí	No
Cancelación de gas	Sí	Sí	Sí	No
Supervisión de gas ausente	Sí	Sí	Sí	No

Informes de gas	Grupo de rutas 1	Grupo de rutas 2	Grupo de rutas 3	Grupo de rutas 4
Restauración de supervisión de gas	Sí	Sí	Sí	No

Opciones:

- Sí: asignar el informe al grupo de rutas.
- No: no asignar el informe al grupo de rutas.

Ubicación en el menú de RPS

Parámetros de todo el panel > Enrutamiento de informes > Informes de gas

4.9.3**Informes de robo****Valor predeterminado:**

Informes de robo	Grupo de rutas 1	Grupo de rutas 2	Grupo de rutas 3	Grupo de rutas 4
Informe de alarma	Sí	Sí	Sí	Sí
Restauración de alarma de robo (después de alarma)	Sí	Sí	Sí	No
Coacción	Sí	Sí	Sí	Sí
Ausencia de alarma	Sí	Sí	Sí	No
Sabotaje de código de usuario*	Sí	Sí	Sí	No
Informe de problema	Sí	Sí	Sí	No
Ausencia de problema	Sí	Sí	Sí	No
Supervisión no de incendio	Sí	Sí	Sí	No
Fallo de bus de punto	Sí	Sí	Sí	No
Restauración de bus de punto	Sí	Sí	Sí	No
Cancelación no de incendio	Sí	Sí	Sí	No
Restauración de alarma	Sí	Sí	Sí	No
Supervisión ausente	Sí	Sí	Sí	No
Evento no verificado	Sí	Sí	Sí	No

Opciones:

- Sí: asignar este informe al grupo de rutas.
- No: no asignar este informe al grupo de rutas.

* Un panel envía un evento de sabotaje de código de usuario cuando un usuario introduce una contraseña incorrecta 7 veces en el teclado consecutivamente.

Para los tipos de conexión de modo 2, como las de RSC o de automatización, un panel envía un evento de sabotaje de código de usuario cuando el usuario introduce 15 contraseñas no válidas consecutivamente.

Ubicación en el menú de RPS

Parámetros de todo el panel > Enrutamiento de informes > Informes de robo

4.9.4

Informes de emergencia personales

Valor predeterminado:

Informes de emergencia personales	Grupo de rutas 1	Grupo de rutas 2	Grupo de rutas 3	Grupo de rutas 4
Alarma médica	Sí	Sí	Sí	Sí
Restauración de alarma médica	Sí	Sí	Sí	No
Alarma silenciosa/de atraco	Sí	Sí	Sí	Sí
Restauración de alarma silenciosa/de atraco	Sí	Sí	Sí	No
Alarma de pánico	Sí	Sí	Sí	Sí
Restauración de alarma de pánico	Sí	Sí	Sí	No

Opciones:

- Sí: asignar el informe al grupo de rutas.
- No: no asignar el informe al grupo de rutas.

Ubicación en el menú de RPS

Parámetros de todo el panel > Enrutamiento de informes > Informes de emergencia personal.

4.9.5

Informes de usuario

Valor predeterminado:

Informes de usuario	Grupo de rutas 1	Grupo de rutas 2	Grupo de rutas 3	Grupo de rutas 4
Punto forzado	Sí	Sí	Sí	No
Apertura de punto	Sí	Sí	Sí	No
Cierre de punto	Sí	Sí	Sí	No
Armado forzado	Sí	Sí	Sí	No
Fallo al abrir	Sí	Sí	Sí	No
Fallo al cerrar	Sí	Sí	Sí	No
Ampliar tiempo de cierre	Sí	Sí	Sí	No
Informe de apertura	No	No	No	No
Cierre forzado	No	No	No	No

Informes de usuario	Grupo de rutas 1	Grupo de rutas 2	Grupo de rutas 3	Grupo de rutas 4
Informe de cierre	No	No	No	No
Armado parcial instantáneo con cierre forzado	No	No	No	No
Armado parcial con retardo con cierre forzado	No	No	No	No
Armado parcial instantáneo	No	No	No	No
Armado parcial con retardo	No	No	No	No
Enviar texto de usuario	Sí	Sí	Sí	Sí

Opciones:

- Sí: asignar el informe al grupo de rutas.
- No: no asignar el informe al grupo de rutas.

Ubicación en el menú de RPS

Parámetros de todo el panel > Enrutamiento de informes > Informes de usuario

4.9.6**Informes de prueba****Valor predeterminado:**

Informes de prueba	Grupo de rutas 1	Grupo de rutas 2	Grupo de rutas 3	Grupo de rutas 4
Informe de estado	Sí	Sí	Sí	No
Informe de prueba	Sí	Sí	Sí	No

Opciones:

- Sí: asignar el informe al grupo de rutas.
- No: no asignar el informe al grupo de rutas.

Ubicación en el menú de RPS

Parámetros de todo el panel > Enrutamiento de informes > Informes de pruebas

4.9.7**Informes de diagnóstico****Valor predeterminado:**

Informes de diagnóstico	Grupo de rutas 1	Grupo de rutas 2	Grupo de rutas 3	Grupo de rutas 4
Fallo de dispositivo SDI2	Sí	Sí	Sí	No
Restauración de dispositivo SDI2	Sí	Sí	Sí	No
Restauración de watchdog	Sí	Sí	Sí	No
Fallo de suma de comprobación de parámetros	Sí	Sí	Sí	No

Informes de diagnóstico	Grupo de rutas 1	Grupo de rutas 2	Grupo de rutas 3	Grupo de rutas 4
Reiniciar	Sí	Sí	Sí	No
Fallo de la línea telefónica	Sí	Sí	Sí	No
Restauración de fallo en línea telefónica	Sí	Sí	Sí	No
Fallo de CA	Sí	Sí	Sí	No
Restauración CA	Sí	Sí	Sí	No
Batería ausente	Sí	Sí	Sí	No
Batería baja	Sí	Sí	Sí	No
Restauración de batería	Sí	Sí	Sí	No
Fallo de comunicación de ruta	Sí	Sí	Sí	No
Restauración de comunicación de ruta	Sí	Sí	Sí	No
Error de suma de comprobación	Sí	Sí	Sí	No
Fallo de red	No	No	No	No
Restauración de red	No	No	No	No
Condición de red	No	No	No	No
Interferencia de radiofrecuencia	Sí	Sí	Sí	No
Restauración de interferencia de radiofrecuencia	Sí	Sí	Sí	No
Error de equipo	Sí	Sí	Sí	No
Restauración de fallo de equipo	Sí	Sí	Sí	No
Detector de humo de servicio	Sí	Sí	Sí	No
Restauración de detector de humo en servicio	Sí	Sí	Sí	No
Problema de comunicación de notificación personal	No	No	No	No
Restauración de problema de comunicación de notificación personal	No	No	No	No
Enviar texto de versión	Sí	Sí	Sí	Sí

Opciones:

- Sí: asignar el informe al grupo de rutas.
- No: no asignar el informe al grupo de rutas.

Los informes Fallo de activación de comunicación de ruta y Restauración de comunicación en ruta solo se notifican en un grupo de rutas.

Ubicación en el menú de RPS

Parámetros de todo el panel > Enrutamiento de informes > Informes de diagnóstico.

4.9.8**Informes de salida****Valor predeterminado:**

Informes de salida	Grupo de rutas 1	Grupo de rutas 2	Grupo de rutas 3	Grupo de rutas 4
Restablecer sensor	Sí	Sí	Sí	No
Salida establecida	Sí	Sí	Sí	No
Salida restablecida	Sí	Sí	Sí	No
Enviar texto de nombre de salida	Sí	Sí	Sí	Sí

Opciones:

- Sí: asignar el informe al grupo de rutas.
- No: no asignar el informe al grupo de rutas.

Ubicación en el menú de RPS

Parámetros de todo el panel > Enrutamiento de informes > Informes de salida

4.9.9**Informes de función automática****Valor predeterminado:**

Informes de función automática	Grupo de rutas 1	Grupo de rutas 2	Grupo de rutas 3	Grupo de rutas 4
Calendario programado ejecutado	Sí	Sí	Sí	No
Calendario programado cambiado	Sí	Sí	Sí	No
Error al ejecutar	Sí	Sí	Sí	No

Opciones:

- Sí: asignar el informe al grupo de rutas.
- No: no asignar el informe al grupo de rutas.

Ubicación en el menú de RPS

Parámetros de todo el panel > Enrutamiento de informes > Informes de función automática

4.9.10 Informes de RPS

Valor predeterminado:

Informes de RPS	Grupo de rutas 1	Grupo de rutas 2	Grupo de rutas 3	Grupo de rutas 4
Umbral de registro de eventos	Sí	Sí	Sí	No
Desbordamiento de registro de eventos	Sí	Sí	Sí	No
Parámetros cambiados	Sí	Sí	Sí	No
Acceso a RPS OK	Sí	Sí	Sí	No
Fallo de acceso a RPS	No	No	No	No
Restablecimiento remoto	Sí	Sí	Sí	No
Acceso a programación Ok	Sí	Sí	Sí	No
Fallo de acceso a programación	Sí	Sí	Sí	No

Opciones:

- Sí: asignar el informe al grupo de rutas.
- No: no asignar el informe al grupo de rutas.

Ubicación en el menú de RPS

Parámetros de todo el panel > Enrutamiento de informes > Informes de RPS

4.9.11 Informes de punto

Valor predeterminado:

Informes de punto	Grupo de rutas 1	Grupo de rutas 2	Grupo de rutas 3	Grupo de rutas 4
Inicio de servicio	Sí	Sí	Sí	No
Fin de servicio	Sí	Sí	Sí	No
Inicio de paseo de incendio	Sí	Sí	Sí	No
Fin de paseo de incendio	Sí	Sí	Sí	No
Inicio de prueba de paseo	Sí	Sí	Sí	No
Fin de prueba de paseo	Sí	Sí	Sí	No
Punto adicional	Sí	Sí	Sí	No
Enviar texto de punto	Sí	Sí	Sí	No
Batería de RF baja	Sí	Sí	Sí	No
Restauración de batería de RF baja	Sí	Sí	Sí	No
Anular	Sí	Sí	Sí	No

Informes de punto	Grupo de rutas 1	Grupo de rutas 2	Grupo de rutas 3	Grupo de rutas 4
Restauración de anulación	Sí	Sí	Sí	No
Alarma de bucle antisabotaje del punto	Sí	Sí	Sí	Sí
Restauración de alarma de bucle antisabotaje del punto	Sí	Sí	Sí	Sí

Opciones:

- Sí: asignar este informe al grupo de rutas.
- No: no asignar este informe al grupo de rutas.

Ubicación en el menú de RPS

Parámetros de todo el panel > Enrutamiento de informes > Informes de punto.

4.9.12**Informes de cambios de usuario****Valor predeterminado:**

Informes de cambios de usuario	Grupo de rutas 1	Grupo de rutas 2	Grupo de rutas 3	Grupo de rutas 4
Cambio de fecha	Sí	Sí	Sí	Sí
Cambio de hora	Sí	Sí	Sí	No
Eliminar Usuario	Sí	Sí	Sí	No
Cambio de código de usuario	Sí	Sí	Sí	No
Vigilancia de área	Sí	Sí	Sí	No
Llavero asignado	Sí	Sí	Sí	No
Llavero eliminado	Sí	Sí	Sí	No
Cambiar nivel	Sí	Sí	Sí	Sí

Opciones:

- Sí: asignar el informe al grupo de rutas.
- No: no asignar el informe al grupo de rutas.

Ubicación en el menú de RPS

Parámetros de todo el panel > Enrutamiento de informes > Informes de cambios de usuario.

4.9.13**Informes de acceso****Valor predeterminado:**

Informes de acceso	Grupo de rutas 1	Grupo de rutas 2	Grupo de rutas 3	Grupo de rutas 4
Acceso concedido	Sí	Sí	Sí	Sí

Informes de acceso	Grupo de rutas 1	Grupo de rutas 2	Grupo de rutas 3	Grupo de rutas 4
Entrada prohibida	Sí	Sí	Sí	Sí
Puerta dejada abierta	Sí	Sí	Sí	Sí
Abrir/Cerrar puerta	Sí	Sí	Sí	Sí
Puerta desbloqueada	Sí	Sí	Sí	Sí
Puerta protegida	Sí	Sí	Sí	Sí
Solicitud de puerta	Sí	Sí	Sí	Sí
Puerta bloqueada	Sí	Sí	Sí	Sí

Opciones:

- Sí: asignar el informe al grupo de rutas.
- No: no asignar el informe al grupo de rutas.

Ubicación en el menú de RPS

Parámetros de todo el panel > Enrutamiento de informes > Informes de acceso

4.9.14**Informes Ambientales****Valor predeterminado:**

Informes ambientales	Grupo de Ruta 1	Grupo de Ruta 2	Grupo de Ruta 3	Grupo de Ruta 4
Alarma de Agua	Sí	Sí	Sí	Sí
Restauración de Agua	Sí	Sí	Sí	No
Alarma de Alta Temperatura	Sí	Sí	Sí	Sí
Restauración de Alta Temperatura	Sí	Sí	Sí	No
Alarma de Baja Temperatura	Sí	Sí	Sí	Sí
Restauración de Baja Temperatura	Sí	Sí	Sí	No

Opciones:

- Sí: asignar este informe al Grupo de Ruta.
- No: no asignar este informe al Grupo de Ruta

Ubicación en el menú de RPS

Parámetros de todo el panel > Enrutamiento de informes > Informes ambientales

4.10 Comunicador, información general

Hay cuatro grupos de rutas. Los informes se asignan a grupos de rutas por categoría (por ejemplo, informes de incendio o informes de robo) o por separado (por ejemplo, alarma de incendio). Consulte la sección *Información general sobre los informes, Página 50* para obtener información sobre la asignación de informes a grupos de rutas.

Utilice los parámetros para asignar un dispositivo de destino principal y un máximo de 3 dispositivos de destino de backup para cada grupo de rutas.

Si el dispositivo de destino principal no logra enviar el informe, el panel de control cambia al primer dispositivo de destino de backup y sigue por cada dispositivo de destino de backup configurado (primero, segundo y tercero) hasta que el informe se haya enviado correctamente.



Aviso!

Los paneles B5512, B4512, B3512 V2 no disponen de un segundo ni de un tercer dispositivo de destino de backup.

El panel de control lleva a cabo hasta diez intentos de comunicación en un grupo de rutas utilizando los dispositivos de destino principal y de backup. El panel de control cambia entre los dispositivos de destino principal y de backup tal como se muestra en la tabla. Tras 10 intentos fallidos, el panel de control genera un evento de fallo de comunicación.

Si no hay ningún dispositivo de destino de backup configurado, el panel de control utiliza el dispositivo de destino principal para los diez intentos.

Destinos configurados	Dispositivo de destino principal y primer dispositivo de destino de backup	Dispositivo principal y primer y segundo dispositivos de destino de backup	Dispositivo de destino principal y primer, segundo y tercer dispositivo de destino de backup
Intento de envío:			
1	Dispositivo de destino principal	Dispositivo de destino principal	Dispositivo de destino principal
2	Dispositivo de destino principal	Dispositivo de destino principal	Dispositivo de destino principal
3	Primer dispositivo de destino de backup	Primer dispositivo de destino de backup	Primer dispositivo de destino de backup
4	Primer dispositivo de destino de backup	Primer dispositivo de destino de backup	Primer dispositivo de destino de backup
5	Dispositivo de destino principal	Segundo dispositivo de destino de backup	Segundo dispositivo de destino de backup
6	Primer dispositivo de destino de backup	Segundo dispositivo de destino de backup	Segundo dispositivo de destino de backup

7	Dispositivo de destino principal	Dispositivo de destino principal	Tercer dispositivo de destino de backup
8	Primer dispositivo de destino de backup	Primer dispositivo de destino de backup	Tercer dispositivo de destino de backup
9	Dispositivo de destino principal	Segundo dispositivo de destino de backup	Dispositivo de destino principal
10	Primer dispositivo de destino de backup	Dispositivo de destino principal	Primer dispositivo de destino de backup

Eventos de PROBLEMA DE COMUNICACIÓN, FALLO DE COMUNICACIÓN

Si el dispositivo de destino principal no logra conectarse a la estación de recepción central después de dos intentos, el panel de control cambia al dispositivo de destino de backup. El panel de control envía el informe original junto con un informe de PROBLEMA DE COMUNICACIÓN. Si no se ha configurado ningún dispositivo de destino de backup, se envía un informe de PROBLEMA DE COMUNICACIÓN.

El panel de control enviará un evento de RESTAURACIÓN DE COMUNICACIÓN cuando consiga enviar un informe utilizando el dispositivo de destino principal.

Si el dispositivo de destino principal es un destino IP (IP integrado en placa, IP móvil conectable, dirección 1 de SDI2 o dirección 2 SDI2), el panel de control envía el evento original junto con un informe de PROBLEMA DE COMUNICACIÓN que incluye un modificador con el número de SDI2 (SDI2 ##). El modificador SDI2 identifica el tipo de dispositivo de destino de IP como se muestra en las tablas:

Tipo de destino IP	Modificador de número de SDI2 para el destino IP 1	Modificador de número de SDI2 para el destino IP 2	Modificador de número de SDI2 para el destino IP 3	Modificador de número de SDI2 para el destino IP 4
Ethernet en placa	10	20	30	40
Móvil conectable	18	28*	38	48
Dirección SDI2 1	11	21	31	41

*Por ejemplo, un informe de PROBLEMA DE COMUNICACIÓN para el grupo de rutas 1 con el dispositivo de destino principal asignado a un móvil conectable o en placa, Destino 2, será: PROBLEMA COMUNICACIÓN GR1 SDI228.

El panel de control genera eventos de PROBLEMA DE COMUNICACIÓN cuando no recibe una confirmación positiva de la estación de recepción central como respuesta a sus sondeos después de un número de reintentos configurado previamente.

Si todos los intentos hacia el dispositivo de destino principal y los dispositivos de destino de backup fallan, el panel de control genera un evento de FALLO DE COMUNICACIÓN GR#. El panel de control no genera eventos de RESTAURACIÓN DE COMUNICACIÓN para los eventos de FALLO DE COMUNICACIÓN.

**Aviso!****Requisito de CAN/ULC S304: no borrar los informes pendientes**

Si el parámetro CAN/ULC S304 está configurado con el valor SÍ, el panel de control no borra los informes pendientes antes de crear un evento de FALLO DE COMUNICACIÓN. Sigue acumulando informes en la cola de la ruta fallida hasta que se restablece alguna de las rutas fallidas del grupo de rutas. Si la cola alcanza la capacidad del registro de eventos del panel, los informes más antiguos se borran (se sobrescriben).

**Aviso!****UL 985: requisito para unidades de sistema de aviso de incendios de uso residencial**

Al configurar los valores predeterminados de transmisión, asegúrese de que las pruebas de comunicación se realizan una vez al mes o menos, y que el aviso de fallo de comunicación (tiempo total creado por la configuración de latidos y los recuentos de reintentos) no es superior a 7 días.

4.10.1

Dispositivo de destino principal

Valor predeterminado: no hay ningún dispositivo

Opciones:

- No hay ningún dispositivo
- Destino IP en placa 1
- Destino IP en placa 2
- Destino IP en placa 3
- Destino IP en placa 4
- Destino móvil (conectable) 1
- Destino móvil (conectable) 2
- Destino móvil (conectable) 3
- Destino móvil (conectable) 4
- Destino telefónico (conectable) 1
- Destino telefónico (conectable) 2
- Destino telefónico (conectable) 3
- Destino telefónico (conectable) 4
- Destino de dirección 1 de SDI2 1
- Destino de dirección 1 de SDI2 2
- Destino de dirección 1 de SDI2 3
- Destino de dirección 1 de SDI2 4

Seleccione el dispositivo de destino principal para los grupos de rutas. El panel de control utiliza el dispositivo para enviar informes a la estación de recepción central.

La selección de dispositivo de destino principal asigna un comunicador (comunicador IP en placa, comunicador móvil conectable, comunicador telefónico conectable o módulo SDI2) a un destino (*Dirección de red, Página 73* o *Teléfono y parámetros del teléfono, Página 31*)

Más información

Para obtener más información sobre el envío de informes por parte del panel de control, consulte *Información general sobre los informes, Página 50* y *Comunicador, información general, Página 67*.

Ubicación en el menú de RPS

Parámetros de todo el panel > Comunicador > Dispositivo de destino principal

4.10.2 Dispositivos de destino de backup

Valor predeterminado: no hay ningún dispositivo

Opciones:

- No hay ningún dispositivo
- Destino IP en placa 1
- Destino IP en placa 2
- Destino IP en placa 3
- Destino IP en placa 4
- Destino móvil (conectable) 1
- Destino móvil (conectable) 2
- Destino móvil (conectable) 3
- Destino móvil (conectable) 4
- Destino telefónico (conectable) 1
- Destino telefónico (conectable) 2
- Destino telefónico (conectable) 3
- Destino telefónico (conectable) 4
- Destino de dirección 1 de SDI2 1
- Destino de dirección 1 de SDI2 2
- Destino de dirección 1 de SDI2 3
- Destino de dirección 1 de SDI2 4

Seleccione hasta 3 dispositivos de destino de backup (primero, segundo, tercero) para un grupo de rutas. El panel de control utiliza el dispositivo de backup para enviar informes a la estación de recepción central cuando el dispositivo principal falla.

La selección de dispositivo de destino de backup asigna un comunicador (comunicador IP en placa, comunicador móvil conectable, comunicador telefónico conectable o módulo SDI2) a un destino (*Dirección de red, Página 73* o *Teléfono y parámetros del teléfono, Página 31*).

No seleccione el mismo dispositivo de destino como dispositivo de destino principal y dispositivo de destino de backup de un grupo de rutas.

Más información

Para obtener más información sobre el envío de informes por parte del panel de control, consulte *Información general sobre los informes, Página 50* y *Comunicador, información general, Página 67*.

Ubicación en el menú de RPS

Parámetros de todo el panel > Comunicador > Dispositivo de destino de backup

4.10.3 Receptor en la misma red que GR

Valor predeterminado: Sí

Opciones:

- Sí: el panel de control utiliza la misma clave de autenticación para los destinos principales y de backup.
- No: el panel de control utiliza claves de autenticación distintas para los destinos principales y de backup.

Configure este parámetro con el valor Sí cuando:

- El dispositivo de destino principal y el dispositivo de destino de backup son dispositivos IP (en placa, móvil o SDI2) y los destinos están configurados con comunicación mejorada.

- Los destinos están configurados para la misma estación de recepción central, pero con diferentes direcciones IP accesibles desde redes distintas (LAN/WAN e Internet, por ejemplo).

Cuando este parámetro tiene el valor Sí y los destinos principal y de respaldo utilizan ritmos de sondeo distintos y el panel de control detecta un problema de comunicación en el dispositivo de destino principal o el de respaldo, el dispositivo de destino de trabajo cambia inmediatamente al ritmo de sondeo más rápido.

Cuando este parámetro tiene el valor No y el panel de control detecta un problema de comunicación en el dispositivo de destino principal o en el de respaldo, el dispositivo de destino de trabajo sigue utilizando el ritmo de sondeo configurado.

Por lo general, este parámetro se configura con No cuando uno de los dispositivos de destino es un dispositivo IP en placa o un dispositivo SDI2 y el otro es un dispositivo IP móvil conectable. Por lo general, el ritmo de sondeo de los destinos móviles es más lento (4 horas).

Utilizar ritmos de sondeo de 5 minutos o más rápidos podría superar el plan de datos móviles. Atienda a los eventos de problema de comunicación tan pronto como sea posible.

Ubicación en el menú de RPS

Parámetros de todo el panel > Comunicador> Receptor en la misma red que GR

4.10.4

Sincronización de tiempo

Valor predeterminado:

Grupo de rutas 1: Sí

Grupos de rutas 2-4: No

Opciones:

- Sí: sincronizar la fecha y la hora del panel de control con la estación de recepción central.
- No: no sincronizar la fecha y la hora del panel de control con la estación de recepción central.



Aviso!

Sincronización de tiempo configurada con el valor Sí

Si la sincronización de tiempo está configurada con el valor **Sí**, es necesario establecer el dispositivo de destino principal o los dispositivos de destino de respaldo con **IP en placa**, **IP móvil conectable** o **SDI2** y también definir el formato de informes para el destino con **Modem4**.

El parámetro Sincronización de hora está disponible para todos los grupos de rutas, pero solo puede estar configurado con Sí para un grupo de rutas a la vez.

Tiempo del panel de control apagado 30 minutos o menos

Si el tiempo de panel de control se detiene durante 30 minutos o menos y hora del panel de control queda retrasada respecto de la hora correcta, el panel de control cuenta los segundos a una velocidad mayor que uno por segundo. Si la hora del panel de control está adelantada respecto de la hora correcta, el panel de control cuenta los segundos más despacio que uno por segundo.

El panel de control cuenta los segundos de este modo hasta que la hora del panel de control se sincroniza con la estación de recepción central. Se producen todos los segundos y no se repite ninguno. De este modo, no se omite ni repite ningún SKED; evento programado o inicio o finalización de ventana.

Hora del panel de control apagada durante más de 30 minutos

Si la hora del panel de control está desfasada en más de 30 minutos, el panel de control configura su fecha y hora conforme a la fecha y la hora de la estación de recepción central. Si el cambio avanza la hora del panel de control, es posible que se omita algún SKED, evento programado o inicio o fin de ventana. Si el cambio retrasa la hora del panel de control, es posible que se repita algún SKED, evento programado o inicio o fin de ventana.

Ubicación en el menú de RPS:

Parámetros de todo el panel > Comunicador > Sincronización de hora

4.11 Comunicación mejorada

4.11.1 Formato de informe

Valor predeterminado: Conettix: Modem4

Opciones:

- Conettix: Modem4: el panel de control envía informes en formato de comunicación Modem4 ampliado hacia la estación de recepción central.
- Conettix: Contact ID: utilice este formato si la estación de recepción central no es compatible con el formato Modem4.
- DC-09: Contact ID, TCP: el panel de control envía el ID de contacto a través del protocolo de transmisión de alarma SIA DC-09 TCP a receptores y aplicaciones.
- DC-09: Contact ID, UDP: el panel de control envía el ID de contacto a través del protocolo de transmisión de alarma SIA DC-09 UDP a los receptores y a las aplicaciones.
- DC-09: SIA, TCP: el panel de control envía informes de formato de comunicaciones SIA a través del protocolo de transmisión de alarma SIA DC-09 TCP a receptores y aplicaciones.
- DC-09: SIA, UDP: el panel de control envía informes de formato de comunicaciones SIA a través del protocolo de transmisión de alarma SIA DC-09 UDP a receptores y aplicaciones.

Seleccione el formato de informe que el panel de control debe utilizar para enviar informes a la estación de recepción central.



Aviso!

Las opciones de formato de informe DC-09 no están disponibles si la aplicación europea no está activada (establecida en No) en la Configuración de cumplimiento.



Aviso!

Contact ID no es compatible con la sincronización de hora

Si se selecciona el formato Contact ID, el parámetro *Sincronización de tiempo*, *Página 71* se debe establecer en No.



Aviso!

El ajuste recomendado del Tiempo de supervisión de la estación de recepción central es de 300 segundos o más cuando se utiliza DC09: SIA, protocolo de transmisión de alarma TCP para el Formato de informe.

Ubicación en el menú de RPS:

Parámetros de todo el panel > Comunicaciones mejoradas > Formato de informes

4.11.2

Receptor

Valor predeterminado: N/D

Configure destinos de informes para utilizar hasta 4 estaciones de recepción distintas (A-D).

Opciones:

- A
- B
- C
- D

Para identificar destinos mediante un receptor único, asigne una etiqueta A, B, C o D compartida. Para identificar estaciones de recepción central distintas, asigne una etiqueta A, B, C o D etiqueta única.

Ubicación en el menú de RPS:

Parámetros de todo el panel > Comunicaciones mejoradas > Estación de recepción central

4.11.3

Dirección de red

Valor predeterminado: en blanco

Opciones: dirección IPv4 (de 0.0.0.0 a 255.255.255.255) o nombre del host (hasta 255 caracteres)

Para enrutar eventos hacia una dirección IP (en una aplicación de red privada local o de red de gran área), seleccione un destino (Destino 1 – Destino 4) y escriba la dirección IP de ese destino aquí.

Ubicación en el menú de RPS

Parámetros de todo el panel > Comunicaciones mejoradas > Dirección de red (Destinos 1 a 4)

4.11.4

Número de puerto

Valor predeterminado: 7700

Opciones: de 1 a 65.535

Para las comunicaciones IP con una estación de recepción central en una instalación típica, mantenga el puerto con el valor predeterminado.



Aviso!

Limite el tráfico no deseado; seleccione un número de puerto mayor que 1023

Si decide cambiar el número de puerto respecto del valor predeterminado, seleccione un número de puerto mayor que 1023 para reducir el tráfico de red no deseado.

Ubicación en el menú de RPS

Parámetros de todo el panel > Comunicaciones mejoradas > Número de puerto (Destino 1 a 4)

4.11.5

Tiempo de supervisión de la estación de recepción central

Valor predeterminado: 4 horas - seguridad media

Opciones:

- 200 segundos: UL1610
- 300 segundos: NFPA 72 2010
- 1 hora: NFPA 72 2013
- 4 horas: seguridad media

- 24 horas: a diario
- 25 horas
- 90 segundos: alta seguridad - UL 2050
- Sin sondeo
- 95-195, 205-295, 305-1275 segundos: opciones disponibles a intervalos de 5 segundos
- 2, 3, 5-23, 26-255 horas
- Personalizado

A excepción de la selección personalizada, la selección de tiempo de supervisión de la estación de recepción central configura automáticamente los parámetros Ritmo de sondeo, Espera de ACK y Número de reintentos.

Juntos, los parámetros Ritmo de sondeo, Tiempo de espera de ACK y Número de reintentos configuran la supervisión de las conexiones de red hacia la estación de recepción central para los Destinos 1 a 4.



Aviso!

El ajuste recomendado del Tiempo de supervisión de la estación de recepción central es de 300 segundos o más cuando se utiliza DC09: SIA, protocolo de transmisión de alarma TCP para el Formato de informe.

El parámetro Ritmo de sondeo configura la cantidad de tiempo entre los sondeos de latido que el panel de control envía a la estación de recepción central.

El parámetro Espera de ACK configura el período de tiempo que esperará el panel de control a que la estación de recepción central envíe la confirmación (ACK) de un sondeo de latido.

Si no se recibe la confirmación, el panel de control vuelve a enviar el sondeo de latido el número de veces configurado en el parámetro Número de reintentos. Cuando se alcanza el número de reenvíos, el panel de control genera un evento de fallo de comunicación ##. (Consulte el valor correcto de ## en la tabla siguiente).

Dispositivo	Destino 1	Destino 2	Destino 3	Destino 4
SDI2-1	11	21	31	41
Ethernet en placa	10	20	30	40
Móvil en placa	18	28	38	48

Incluso después del evento de fallo de comunicación ##, el panel de control sigue volviendo a enviar el sondeo de latido cada 10 segundos hasta que recibe una confirmación.

Cuando el panel de control recibe una confirmación de la estación central, regresa al ritmo de sondeo normal.

Más de un destino de red

Cuando hay más de un destino de red configurado, el panel de control los utiliza sucesivamente. Por ejemplo, si no se recibe una confirmación del destino 1 en un plazo de 10 segundos, el panel de control pasa al destino 2 para enviar el sondeo de latido y, a continuación, espera la confirmación antes de volver al destino SDI 1 para reenviar el sondeo de latido.

Si se envían sondeos de latido por un destino SDI y se supera el tiempo de espera de confirmación (Destinos 1 a 4), se genera un evento de FALLO DE COMUNICACIÓN ##. Cuando se produce este evento, todos los eventos enrutados hacia este destino se dirigen inmediatamente al destino de respaldo.

**Aviso!**

Al enviar informes a una estación de recepción central a través de un destino de red, configure este parámetro con un valor distinto de cero. Si no se programa un valor en este parámetro, esto podría impedir la restauración de un destino de comunicación de red con fallos a su estado normal.

Si el panel de control está programado para enviar un sondeo de latido a la central receptora, un ritmo de 75 segundos es adecuado para mantener el enlace virtual en la mayoría de configuraciones de la red. Disminuir el valor de este parámetro aumenta la comunicación inactiva entre el dispositivo SDI2 y la estación de recepción central. Aumentar la comunicación inactiva entre el panel de control y la estación de recepción central disminuye la eficacia de notificación de eventos del panel de control.

El panel de control reajusta el ritmo de sondeo de latido temporalmente de menos de 300 segundos a 300 segundos cuando está en línea con RPS. El ritmo de sondeo vuelve al valor programado al finalizar la sesión de RPS.

La primera vez que se selecciona Personalizado, el valor predeterminado de los parámetros *Ritmo de sondeo (segundos)*, *Página 75*, *Tiempo de espera de ACK (segundos)*, *Página 76* y *Número de reintentos*, *Página 77* es cero. Al cambiar estos parámetros respecto de la configuración predeterminada, RPS conserva los valores aunque se modifique el parámetro de Tiempo de supervisión de la central receptora de la opción Personalizado. Si se vuelve a seleccionar Personalizado, los parámetros Ritmo de sondeo, Tiempo de espera de ACK y Número de reintentos regresan a los valores guardados.

**Aviso!**

El parámetro Tiempo de supervisión de central receptora es importante para optimizar el servicio móvil

Para evitar cargos mensuales en exceso y garantizar que este parámetro esté bien configurado, consulte la sección *Configuración para el servicio móvil*, *Página 301*.

Ubicación en el menú de RPS

Parámetros de todo el panel > Comunicación mejorada > Tiempo de supervisión de central receptora

4.11.6**Ritmo de sondeo (segundos)**

Valor predeterminado: 12600 (cuando el parámetro Tiempo de supervisión de central receptora está configurado con su valor predeterminado de 4 horas, 0 cuando el parámetro Tiempo de supervisión de central receptora se ha configurado antes como Personalizado)

Opciones: (segundos)

- 0: se desactiva el sondeo de "latido".
- De 5 a 65534: se activa el ritmo de sondeo con el intervalo de tiempo programado aquí (en segundos).
- 65535: el sondeo de "latido" se produce una vez al día.

El parámetro Tiempo de supervisión de la estación de recepción central se debe configurar como Personalizado para modificar este parámetro Ritmo de sondeo. Introduzca el intervalo (en segundos) en el que el panel de control de sondeo debe realizar el sondeo de latido hacia la estación de recepción central.

- 5 minutos = 300 segundos
- 1 hora = 3600 segundos
- 12 horas = 43.200 segundos
- 18 horas = 64.800 segundos

**Aviso!**

Para editar los parámetros *Ritmo de sondeo (segundos)*, *Página 75*, *Tiempo de espera de ACK (segundos)*, *Página 76* y *Número de reintentos*, *Página 77*, configure el parámetro *Tiempo de supervisión de la estación de recepción central*, *Página 73* como Personalizado.

La primera vez que se selecciona Personalizado, el valor predeterminado de los parámetros *Ritmo de sondeo (segundos)*, *Página 75*, *Tiempo de espera de ACK (segundos)*, *Página 76* y *Número de reintentos*, *Página 77* es cero. Al cambiar estos parámetros respecto de la configuración predeterminada, RPS conserva los valores aunque se modifique el parámetro de Tiempo de supervisión de la central receptora de la opción Personalizado. Si se vuelve a seleccionar Personalizado, los parámetros Ritmo de sondeo, Tiempo de espera de ACK y Número de reintentos regresan a los valores guardados.

Ubicación en el menú de RPS

Parámetros de todo el panel > Comunicaciones mejoradas > Ritmo de sondeo

4.11.7**Tiempo de espera de ACK (segundos)**

Valor predeterminado: 300 (cuando el parámetro Tiempo de supervisión de la estación de recepción central está configurado con su valor predeterminado de 4 horas, 0 cuando el parámetro Tiempo de supervisión de la estación de recepción central se ha configurado antes como Personalizado)

Opciones: de 5 a 65535 (segundos)

El parámetro Tiempo de supervisión de la estación de recepción central se debe configurar como Personalizado para modificar este parámetro Tiempo de espera de ACK. Introduzca el tiempo que el panel de control debe esperar la confirmación (ACK) de la estación de recepción central como respuesta a sondeos de latido e informes (eventos). Para el caso de los informes, el panel de control espera un máximo de 15 segundos antes de realizar el intento siguiente.

**Aviso!**

Para editar los parámetros *Ritmo de sondeo (segundos)*, *Página 75*, *Tiempo de espera de ACK (segundos)*, *Página 76* y *Número de reintentos*, *Página 77*, configure el parámetro *Tiempo de supervisión de la estación de recepción central*, *Página 73* como Personalizado.

La primera vez que se selecciona Personalizado, el valor predeterminado de los parámetros *Ritmo de sondeo (segundos)*, *Página 75*, *Tiempo de espera de ACK (segundos)*, *Página 76* y *Número de reintentos*, *Página 77* es cero. Al cambiar estos parámetros respecto de la configuración predeterminada, RPS conserva los valores aunque se modifique el parámetro de Tiempo de supervisión de la central receptora de la opción Personalizado. Si se vuelve a seleccionar Personalizado, los parámetros Ritmo de sondeo, Tiempo de espera de ACK y Número de reintentos regresan a los valores guardados.

Ubicación en el menú de RPS

Parámetros de todo el panel > Comunicaciones mejoradas > Tiempo de espera de ACK

4.11.8

Número de reintentos

Valor predeterminado: 5 (cuando el parámetro Tiempo de supervisión de la estación de recepción central está configurado con su valor predeterminado de 4 horas, 0 cuando el parámetro Tiempo de supervisión de la estación de recepción central se ha configurado antes como Personalizado)

Opciones:

0: reintentos continuos. No hay eventos de fallo de comunicación relativos al sondeo de latidos.

De 1 a 255: número de veces que el panel de control reenvía el sondeo de latido.

Introduzca el número de veces que el panel de control debe reenviar el sondeo de latido antes de generar un evento de FALLO DE COMUNICACIÓN SDI2 ##. (Consulte el valor correcto de ## en la tabla siguiente).

Dispositivo	Destino 1	Destino 2	Destino 3	Destino 4
SDI2-1	11	21	31	41
Ethernet en placa	10	20	30	40
Móvil en placa	18	28	38	48

Aviso!

Para editar los parámetros *Ritmo de sondeo (segundos)*, *Página 75*, *Tiempo de espera de ACK (segundos)*, *Página 76* y *Número de reintentos*, *Página 77*, configure el parámetro *Tiempo de supervisión de la estación de recepción central*, *Página 73* como Personalizado.

La primera vez que se selecciona Personalizado, el valor predeterminado de los parámetros *Ritmo de sondeo (segundos)*, *Página 75*, *Tiempo de espera de ACK (segundos)*, *Página 76* y *Número de reintentos*, *Página 77* es cero. Al cambiar estos parámetros respecto de la configuración predeterminada, RPS conserva los valores aunque se modifique el parámetro de Tiempo de supervisión de la central receptora de la opción Personalizado. Si se vuelve a seleccionar Personalizado, los parámetros Ritmo de sondeo, Tiempo de espera de ACK y Número de reintentos regresan a los valores guardados.



Ubicación en el menú de RPS

Parámetros de todo el panel > Comunicaciones mejoradas > Número de reintentos

4.11.9

Tamaño de clave AES

Valor predeterminado: No Encryption (Sin cifrar)

Opciones:

- No Encryption (Sin cifrar)
- 128 bits - 16 bytes
- 192-bit - 24 bytes
- 256-bit - 32 bytes

Seleccione el tamaño de la clave AES.

Ubicación en el menú de RPS:

Parámetros de todo el panel > Comunicaciones mejoradas > Tamaño de clave AES

4.11.10

Clave de cifrado AES

Valor predeterminado: <Valor predeterminado> (Representa el ID de Clave 1 indicado en Configuración de RPS > Sistema > Globales para todas las Cuentas > Clave de Cifrado)

Opciones: 32 caracteres hexadecimales representados por un ID (de 01 a 100).

Utilice este parámetro para configurar cada destino de estación de recepción central con una clave de cifrado AES única.

La clave de cifrado AES se basa en *Tamaño de clave AES, Página 77*. En la configuración de la clave de cifrado solo se muestran el ID y el nombre de la clave.

Si hay dos o más destinos de red con una misma dirección de red, RPS pedirá al operador que utilice la misma clave de cifrado para todos ellos.

Las cadenas de la clave AES se configuran en Configuración > Sistema > Globales para todas las cuentas > Clave de cifrado

Ubicación en el menú de RPS

Parámetros de todo el panel > Comunicaciones mejoradas > Clave de cifrado AES

4.12 RPS SDI2/Comunicación mejorada

4.12.1 ¿Habilitar la comunicación mejorada?

Valor predeterminado: Sí

Opciones:

- Sí: permite enviar informes mediante un comunicador IP (en placa, móvil conectable o SDI2).
- No: desactiva el envío de informes mediante un comunicador IP.

Para activar los informes mediante un comunicador IP (en placa, móvil conectable o SDI2), configure este parámetro en Sí.

Configure el *Dispositivo de destino principal, Página 69* o *Dispositivos de destino de backup, Página 70* al menos en un grupo de rutas con un dispositivo IP en placa, móvil conectable o SDI2.

4.12.2 ¿Respuesta RPS a través de red?

Valor predeterminado: Sí

Opciones:

- Sí: permite las conexiones automáticas iniciadas por RPS mediante el comunicador Ethernet en placa o un módulo de interfaz de red conectado al bus SDI2.
- No: evita las conexiones automáticas iniciadas por RPS a través de la red.

Si se configura con No, es posible aceptar las conexiones iniciadas por RPS en un teclado seleccionando Respuesta en el menú RPS (Acciones > RPS > Respuesta).

Aviso!

El modo de servicio permite las conexiones de RPS a través de la red

Quando el panel de control está en modo de servicio, el panel de control acepta automáticamente las conexiones iniciadas por RPS a través de la red, incluso aunque este parámetro esté configurado con No.

Para colocar el panel de control en modo de instalador, mantenga pulsado el botón de restablecimiento del panel de control hasta que el LED de latido parpadee rápidamente. Los teclados muestran MODO DE SERVICIO y solicitan la contraseña de instalación. Introduzca la contraseña de instalación y pulse [Intro].

Ubicación en el menú de RPS

Parámetros de todo el panel > RPS SDI/Comunicación mejorada > Respuesta RPS mediante red



4.12.3 Verificación de la dirección de RPS

Valor predeterminado: No

Opciones:

- Sí: el panel de control comprueba que la dirección IP desde la cual RPS intenta conectarse coincida con el parámetro Dirección de red RPS.
- No: permite a RPS conectarse al panel de control desde cualquier dirección IP.

Más información

Dirección de red RPS, Página 79

Ubicación en el menú de RPS

Parámetros de todo el panel > RPS SDI/Comunicación mejorada > Verificación de la dirección de RPS

4.12.4 Dirección de red RPS

Valor predeterminado: en blanco

Opciones: dirección IPv4 o nombre de host

Introduzca la dirección IP o el nombre de host de RPS.

Póngase en contacto con el administrador de la red para determinar la dirección IP o el nombre de host al que está conectado el ordenador con RPS.

Ubicación en el menú de RPS

Parámetros de todo el panel > RPS SDI/Comunicación mejorada > Dirección de red RPS

4.12.5 Número de puerto RPS

Valor predeterminado: 7750

Opciones: de 1 a 65535

Introduzca el puerto UDP de destino para las sesiones de red iniciadas por RPS en el panel de control.

Ubicación en el menú de RPS

Parámetros de todo el panel > RPS SDI/Comunicación mejorada > Número de puerto de RPS

4.13 Supervisión de la alimentación

4.13.1 Hora de fallo de CA

Valor predeterminado: 01:00

Opciones: de 00:01 a 90:00 (minutos: segundos)

Introduzca el tiempo en que la alimentación de CA debe estar apagada antes de que el panel de control envíe un informe de fallo de CA.

Ubicación en el menú de RPS

Parámetros de todo el panel > Supervisión de alimentación > Tiempo de fallo de CA

4.13.2 Reenviar fallo de CA

Valor predeterminado: No hay informes

Opciones:

- No hay informes: no reenviar el informe de fallo de CA.
- Después de 6 horas: vuelve a enviar el informe de fallo de CA a la central receptora de alarmas al cabo de 6 horas.
- Después de 12 horas: vuelve a enviar el informe de fallo de CA a la central receptora de alarmas al cabo de 12 horas.

El tiempo sin restauración de la alimentación de CA que el panel debe esperar antes de volver a enviar un informe de fallo de CA.

Ubicación en el menú de RPS

Parámetros de todo el panel > Supervisión de alimentación > Volver a enviar fallo de CA

4.13.3**Visualización fallo CA**

Valor predeterminado: 60

Opciones: de 10 a 300 (segundos) (en incrementos de 5)

Tiempo que debe esperar el panel de control antes de que los teclados muestren un fallo de CA.

Ubicación en el menú de RPS

Parámetros de todo el panel > Supervisión de alimentación > Visualización fallo CA

4.13.4**Informe de fallo/restauración de CA**

Valor predeterminado: No

Opciones:

- Sí: enviar informes de fallo y restauración de CA.
- No: no enviar informes de fallo y restauración de CA.

El panel de control espera el tiempo configurado en el parámetro Tiempo de fallo de CA antes de enviar informes de fallo de CA.

Ubicación en el menú de RPS

Parámetros de todo el panel > Supervisión de alimentación > Informe de fallo/restauración de CA

4.13.5**Encadenado de mensajes de CA**

Valor predeterminado: Sí

Opciones:

- Sí: enviar solo si se produce cualquier otro evento mientras la CA no es normal.
- No: no enviar informes de fallo de CA como eventos encadenados.

El panel de control envía informes de fallo de CA encadenados solo si se produce cualquier otro evento mientras la CA está en un estado anómalo.

Ubicación en el menú de RPS

Parámetros de todo el panel > Supervisión de alimentación > Encadenado de mensajes de CA

4.13.6**Zumbido CA/Batería**

Valor predeterminado: No

Opciones:

- Sí: hacer sonar el tono de problema de todo el panel en todos los teclados en caso de fallo de CA, batería baja y batería ausente.
- No: no hacer sonar el tono de problema de todo el panel en caso de fallo de CA, batería baja o batería ausente.

Este parámetro no impide que se muestre el fallo de CA o el estado de batería baja en el teclado.

Ubicación en el menú de RPS

Parámetros de todo el panel > Supervisión de alimentación > Zumbido CA/Batería

4.13.7 Informe de fallo/restauración de batería

Valor predeterminado: Sí

Opciones:

- Sí: el panel de control envía informes de fallo y restauración de batería a la estación de recepción central.
- No: NO se envían informes de fallo y restauración de batería a la central receptora. Este parámetro determina si se debe enviar un informe en caso de batería baja o batería ausente.

Los informes de fallo y restauración de batería se enrutan hacia los dispositivos de destino asignados a los grupos de rutas configurados para informes de diagnóstico.

La batería debe estar descargada por debajo de 12,1 VCC durante 16 segundos para que el panel de control responda a una condición de batería baja. Se tarda entre 10 y 60 segundos en detectar una batería ausente.

Informes de módem: batería ausente o en cortocircuito: BATERÍA AUSENTE, descargada por debajo de 12,1 VCC: BATERÍA BAJA

Informes de ID de contacto: batería ausente o cortocircuitado: BATERÍA AUSENTE/AGOTADA; descargada por debajo de 12,1 VCC: BATERÍA DEL SISTEMA BAJA

Ubicación en el menú de RPS

Parámetros de todo el panel > Supervisión de alimentación > Informe de fallo/restauración de batería.

4.14 Parámetros de RPS

4.14.1 Contraseña de RPS

Valor predeterminado: 999999

Opciones: de 6 a 24 caracteres alfanuméricos (la contraseña no puede contener espacios y en ella se distingue entre mayúsculas y minúsculas).

Esta es la contraseña que RPS guarda y utiliza para establecer una conexión con el panel de control.



Aviso!

Requisito de UL 2610

Para cumplir los requisitos de UL 2610, la contraseña debe contener al menos 6 caracteres y debe ser una combinación de números, letras y símbolos.



Aviso!

¡IMPORTANTE! Todos los paneles de control se fabrican con una contraseña predeterminada de fábrica. Configure y sincronice una contraseña nueva, distinta de la predeterminada de RPS, en la configuración de la cuenta del panel de control para proteger el acceso y controlar las conexiones hacia el panel.

Para realizar la primera conexión con el panel de control, es necesario utilizar la contraseña predeterminada de fábrica como contraseña de RPS en la ventana de conexión. Después de conectarse, los usuarios pueden modificar la contraseña de RPS mediante la configuración o sincronización.

- En el caso de paneles de control nuevos con firmware v3.09 y posterior y módulos B465 con firmware v2.09 y posterior, utilice la contraseña de ID de nube predeterminada de fábrica. Puede encontrar esta contraseña única del panel de control en la etiqueta impresa que lleva adherida.
- En paneles de control antiguos con versiones de firmware anteriores a 3.09 y módulos B465 con firmware anterior a la versión 2.09, utilice la contraseña predeterminada de fábrica: 999999.

Ubicación en el menú de RPS

Parámetros de todo el panel > Parámetros de RPS > Contraseña de RPS

4.14.2**Registro lleno al %**

Valor predeterminado: 0

Opciones: 0 (desactivado), de 1 a 99 (%)

Cuando el registro de panel de control está lleno en este porcentaje, el panel de control añade un evento de umbral de registro al registro y envía un informe a la estación de recepción central.

Introduzca 0 para desactivar los eventos de umbral de registro y desbordamiento de registro (no se añaden eventos al registro ni se envían informes).

El informe de umbral de registro avisa a la central receptora para que se conecte al panel de control y copie el registro del panel antes de que se sobrescriban eventos.

El panel de control sigue registrando eventos después de enviar el informe de umbral de registro. Cuando se alcanza la capacidad máxima del 100 % (el registro está lleno y se sobrescriben los eventos almacenados), el panel de control genera un evento local de DESBORDAMIENTO DEL REGISTRO.

Ubicación en el menú de RPS

Parámetros de todo el panel > Parámetros de RPS > Registro lleno al %

4.14.3**Contactar RPS si el registro está lleno al %**

Valor predeterminado: No

Opciones:

- Sí: el panel de control contacta automáticamente con RPS cuando se alcanza el umbral de "Registro lleno al %".
- No: el panel de control no contacta automáticamente con RPS cuando se alcanza el umbral de "Registro lleno al %".

Ubicación en el menú de RPS

Parámetros de todo el panel > Parámetros de RPS > Contactar RPS si el registro está lleno al %.

4.14.4**Retorno de llamada RPS**

Valor predeterminado: No

Opciones:

- Sí: después de que el panel de control recibe la contraseña de RPS desde RPS, se desconecta y marca el número de teléfono de RPS para establecer una conexión con RPS.
- No: el panel de control se conecta a RPS después de verificar la contraseña de RPS. Para utilizar la función Retorno de llamada RPS con marcación DTMF, introduzca una "C" como último dígito en el número de teléfono de RPS.

Más información

Número de teléfono de RPS, *Página 84*

Ubicación en el menú de RPS

Parámetros de todo el panel > Parámetros de RPS > Retorno de llamada RPS

4.14.5**Monitor de línea RPS**

Valor predeterminado: Sí

Opciones:

- Sí: si el panel de control oye el tono del monitor de línea de RPS después de que un contestador automático, otro dispositivo o una persona responda a una llamada entrante, el panel de control ocupa la línea telefónica.
- No: el panel de control no ocupa la línea telefónica para conectar con RPS cuando oye el tono del monitor de línea de RPS.

Es necesario configurar *Respuesta armada, Página 83* y/o *Respuesta desarmada, Página 84* y el panel de control debe estar en el estado de armado correspondiente (armado o desarmado).

Si configura este parámetro del monitor de línea de RPS con Sí, configure los contestadores automáticos que compartan la línea telefónica con el panel de control para que respondan al cabo de dos o más tonos.

Si *Retorno de llamada RPS, Página 82* está configurado con Sí, el panel de control cuelga el teléfono después de recibir la contraseña de RPS y, a continuación, llama al número de teléfono de RPS.

**Aviso!****Configure el parámetro Monitor de línea de RPS con No si el panel de control ocupa la línea telefónica en falso**

La ocupación de la línea telefónica en falso indica que hay algún dispositivo que comparte la línea de teléfono y utiliza la misma frecuencia que el tono del monitor de línea de RPS.

Ubicación en el menú de RPS

Parámetros de todo el panel > Parámetros de RPS > Monitor de línea RPS

4.14.6**Respuesta armada**

Valor predeterminado: 7

Opciones: de 0 a 15 (tonos)

- De 1 a 15: el panel de control espera este número de tonos para responder (ocupar la línea telefónica) cuando todas las áreas están armadas con armado total. Si el panel de control comparte la línea telefónica con un contestador automático, introduzca un número 2 tonos mayor que el número que utilice el contestador automático.
- 0 (desactivado): el panel de control no responde (ocupa la línea telefónica) al armar todas las áreas con armado total.

**Aviso!**

Para RPS, el armado parcial es un estado desarmado.

Si alguna área está en armado parcial o desarmada (desactivada), el panel de control utiliza el recuento de tonos configurado en *Respuesta desarmada, Página 84*.

**Aviso!****Requisitos de RTC para Australia/Nueva Zelanda; desactive la respuesta de RPS armado/desarmado**

Si se ha configurado el parámetro Parámetros de todo el panel > Parámetros de teléfono > Compatibilidad con RTC para Australia o Nueva Zelanda, deberá configurar Respuesta armada y Respuesta desarmada con el valor 0 (desactivado).

Ubicación en el menú de RPS

Parámetros de todo el panel > Parámetros de RPS > Respuesta armada

4.14.7**Respuesta desarmada**

Valor predeterminado: 7

Opciones: de 0 a 15 (tonos)

- De 1 a 15: el panel de control espera este número de tonos para responder (ocupar la línea telefónica) cuando hay por lo menos un área desarmada (desactivada) o en armado parcial. Si el panel de control comparte la línea telefónica con un contestador automático, introduzca un número 2 tonos mayor que el número que utilice el contestador automático.
- 0 (desactivado): el panel de control no responde (no ocupa la línea telefónica) cuando al menos un área está desarmada (desactivada) o en armado parcial.

**Aviso!**

Para RPS, el armado parcial es un estado desarmado.

**Aviso!****Requisitos de RTC para Australia/Nueva Zelanda; desactive la respuesta de RPS armado/desarmado**

Si se ha configurado el parámetro Parámetros de todo el panel > Parámetros de teléfono > Compatibilidad con RTC para Australia o Nueva Zelanda, deberá configurar Respuesta armada y Respuesta desarmada con el valor 0 (desactivado).

Ubicación en el menú de RPS

Parámetros de todo el panel > Parámetros de RPS > Respuesta desarmada

4.14.8**Número de teléfono de RPS**

Valor predeterminado: en blanco

Opciones: hasta 24 caracteres

Introduzca el número de teléfono que debe marcar el panel de control para conectarse a RPS.

El panel de control llama a RPS para los eventos siguientes:

- Se ha alcanzado el umbral de *Registro lleno al %*, *Página 82* (si está activado).
- RPS llama al panel de control y el parámetro *Retorno de llamada RPS*, *Página 82* está configurado con Sí.
- En un teclado, un usuario selecciona MENÚ > Acciones > RPS > Llamar por teléfono (solo un intento).

Si el parámetro está en blanco, el panel de control no marca ningún número de teléfono de RPS.

Para obtener más información sobre los caracteres que el panel de control puede marcar, consulte *Destino telefónico 1 (hasta 4)*, Página 31.

Ubicación en el menú de RPS

Parámetros de todo el panel > Parámetros de RPS > Teléfono de RPS

4.14.9

Velocidad de módem RPS

Valor predeterminado: 1200

Opciones:

- 300
- 1200
- 2400

Configure la velocidad en baudios de la comunicación entre RPS y el panel de control al utilizar una conexión RTC.

Ubicación en el menú de RPS

Parámetros de todo el panel > Parámetros de RPS > Velocidad de módem RPS.

4.15

Varios

4.15.1

Tipo de coacción

Valor predeterminado: 0

Opciones:

- 0: desactivado; no se emiten informes de alarma de coacción.
- 1: +1, los usuarios deben añadir 1 al último dígito de su contraseña para enviar un informe de alarma de coacción al introducir la contraseña en un teclado.
- 2: +2, los usuarios deben añadir 2 al último dígito de su contraseña para enviar un informe de alarma de coacción al introducir la contraseña en un teclado.
- 3: el panel de control envía un informe de alarma de coacción siempre que un usuario asignado a un nivel de autoridad con el parámetro Enviar coacción configurado con Sí introduzca su contraseña en un teclado.

Por ejemplo, si el tipo de coacción es 1 (+ 1):

- Si la contraseña es 6123, 6124 activa una alarma de coacción.
- Si el último dígito de la contraseña es 0, se produce una alarma de coacción cuando el usuario introduce 1 como último dígito de la contraseña.
- Si el último dígito de la contraseña es 9, se produce una alarma de coacción cuando el usuario introduce 0 como último dígito de la contraseña.

Por ejemplo, si el tipo de coacción es 2 (+ 2):

- Si el último dígito de la contraseña es 8, se produce una alarma de coacción cuando el usuario introduce 0 como último dígito de la contraseña.
- Si el último dígito de la contraseña es 9, se produce una alarma de coacción cuando el usuario introduce 1 como último dígito de la contraseña.

Cuando el tipo de coacción es 3 y un usuario asignado a un nivel de autoridad con *Enviar coacción*, Página 194 configurado con Sí introduce su contraseña desde un teclado, el panel de control envía una alarma de coacción.

Los informes de alarma de coacción se activan o desactivan por área en Parámetros de área, *Activar coacción*, Página 107.

**Aviso!****Requisito para la reducción de falsas alarmas de SIA CP-01**

Para cumplir con los requisitos para la reducción de falsas alarmas de SIA CP-01, configure este parámetro en 3. Consulte Verificación SIA CP-01 para obtener más información.

Ubicación en el menú de RPS

Parámetros de todo el panel > Varios > Tipo de coacción.

4.15.2**Informes de cancelación**

Valor predeterminado: Sí

Opciones:

- Sí: enviar informes de cancelación, cancelación de incendio y cancelación de gas.
- No: no enviar informes de cancelación, cancelación de incendio ni cancelación de gas.

Se crea un informe de cancelación, cancelación de incendio y cancelación de gas cuando se introduce una contraseña para silenciar la sirena de alarma, la sirena de gas o la sirena de incendio antes de que transcurra el tiempo de la sirena.

**Aviso!****Requisito para la reducción de falsas alarmas de SIA CP-01**

Para cumplir con los requisitos para la reducción de falsas alarmas de SIA CP-01, configure este parámetro con Sí. Consulte la sección sobre Verificación de SIA CP-01 para obtener más información.

Ubicación en el menú de RPS

Parámetros de todo el panel > Varios > Informes de cancelación

4.15.3**Texto de llamada al servicio: primer idioma**

Valor predeterminado: Póngase en contacto con su distribuidor

Opciones: introduzca un máximo de 32 caracteres de texto, números, símbolos o espacios.

El texto de llamada al servicio aparece en los teclados cuando se producen eventos de problema del sistema.

Los espacios antes, después y dentro de una cadena de texto se incluyen en el límite de 32 caracteres.

Los teclados muestran los primeros 20 caracteres y, a continuación, desplazan el resto de caracteres por la pantalla una sola vez. Para volver a desplazarlos, pulse [ESC].

El primer y el segundo idioma se programan durante la configuración de la cuenta del panel en la ventana Datos del panel. Los idiomas disponibles incluyen inglés, español, francés y portugués. Para ver los idiomas seleccionados durante la configuración de la cuenta, consulte Parámetros de todo el panel > Notificación personal > Idioma del usuario.

Ubicación en el menú de RPS

Parámetros de todo el panel > Varios > Texto de llamada al servicio: inglés

4.15.4**Texto de llamada al servicio: segundo idioma**

Valor predeterminado: en blanco

Valor predeterminado: Póngase en contacto con su distribuidor

Opciones: introduzca un máximo de 32 caracteres de texto, números, símbolos o espacios.

El texto de llamada al servicio aparece en los teclados cuando se producen eventos de problema del sistema.

Los espacios antes, después y dentro de una cadena de texto se incluyen en el límite de 32 caracteres.

Los teclados muestran los primeros 20 caracteres y, a continuación, desplazan el resto de caracteres por la pantalla una sola vez. Para volver a desplazarlos, pulse [ESC].

El primer y el segundo idioma se programan durante la configuración de la cuenta del panel en la ventana Datos del panel. Los idiomas disponibles incluyen inglés, español, francés y portugués. Para ver los idiomas seleccionados durante la configuración de la cuenta, consulte Parámetros de todo el panel > Notificación personal > Idioma del usuario.

Ubicación en el menú de RPS

Parámetros de todo el panel > Varios > Texto de llamada al servicio: segundo idioma

4.15.5

Autorización in situ de la actualización del firmware

Valor predeterminado: No

Opciones:

- Sí: solicitar autorización in situ para actualizar el firmware.
- No: no se solicita autorización in situ.

Este parámetro requiere que personal autorizado in situ introduzca el código de autorización en uno de los teclados en el tiempo designado durante el proceso de actualización remota del firmware.



Aviso!

Las actualizaciones remotas del firmware deben ser autorizadas in situ en los sistemas homologados conforme a UL

Configure este parámetro con "Sí" en los sistemas homologados conforme a UL.

Realice una prueba completa del sistema siempre que se actualice el firmware de forma local o remota.

Más información

Actualización del firmware, Página 198

Ubicación en el menú de RPS

Parámetros de todo el panel > Varios > Autorización in situ de la actualización del firmware.

4.15.6

Respuesta de sabotaje del sistema

Valor predeterminado: Problema

Opciones:

- Problema: los sabotajes del sistema son eventos de problema.
- Alarma siempre: los sabotajes del sistema son eventos de alarma audibles y visibles.
- Alarma durante desarmado: cuando hay al menos un área armada, los sabotajes del sistema son eventos de alarma silenciosos e invisibles. Cuando todas las áreas están desarmadas, los sabotajes del sistema son eventos de alarma audibles y visibles.

Ubicación en el menú de RPS

Parámetros de todo el panel > Varios > Respuesta de sabotaje del sistema

4.15.7

Activar antisabotaje de la caja

Valor predeterminado: No

Opciones:

- Sí: activar la entrada del bucle antisabotaje del panel de control.
- No: desactivar la entrada del bucle antisabotaje del panel de control.

Si la entrada de bucle antisabotaje de la caja está activada, el panel de control genera un evento de sabotaje de la caja cada vez que se abre la caja del panel de control.

Los eventos de sabotaje no afectan al proceso de armado o desarmado.

Si se cambia el parámetro de No a Sí, el panel de control no genera eventos de sabotaje hasta que detecta que la entrada de sabotaje está en estado normal (se cierra la puerta de la caja).

Si se cambia este parámetro de Sí a No y se produce un evento de sabotaje de la caja, se desactiva el evento. No se registra ni se informa de ningún evento de restauración.

Al encender el panel de control, o si se reinicia por cualquier motivo, la entrada de sabotaje se ignora hasta que el panel de control detecta la entrada de sabotaje en estado normal.

Ubicación en el menú de RPS

Parámetros de todo el panel > Varios > Activar antisabotaje de la caja

4.15.8 Sostener resumen de incendio y gas

Valor predeterminado: Sí

Opciones:

- Sí: las salidas de resumen de incendio y resumen de gas permanecen activas después del comando Silenciar alarmas.
- No: las salidas de resumen de incendio y resumen de gas permanecen activas hasta que todos los puntos de incendio o de gas silenciados regresen a su estado normal.

Configure este parámetro con Sí para mantener las luces estroboscópicas de incendio o de gas activas después de silenciar las sirenas de incendio o de gas.

Ubicación en el menú de RPS

Parámetros de todo el panel > Varios > Sostener resumen de incendio y gas

4.15.9 Tipo de evento de supervisión de incendio

Valor predeterminado: restauración de supervisión de incendio

Opciones:

- Restauración de problema de incendio: el panel de control envía un informe de RESTAURACIÓN DE PROBLEMA DE INCENDIO cuando un punto de supervisión de incendio se restaura a su estado normal.
- Restauración de alarma de incendio: el panel de control envía un informe de RESTAURACIÓN DE ALARMA DE INCENDIO cuando un punto de supervisión de incendio se restaura a su estado normal.
- Restauración de problema de incendio: el panel de control envía un informe de RESTAURACIÓN DE SUPERVISIÓN DE INCENDIO cuando un punto de supervisión de incendio se restaura a su estado normal.

Ubicación en el menú de RPS

Parámetros de todo el panel > Varios > Tipo de evento de supervisión de incendio

4.15.10 Resonancia de incendios y gas

Valor predeterminado: ninguno

Opciones:

- Ninguno: los teclados no resuenan el tono de problema.
- Mediodía: los teclados resuenan el tono de problema a las 12:00 PM (mediodía) si algún punto de incendio o de gas dentro del ámbito de un teclado está en un estado anómalo.
- Medianoche: los teclados resuenan el tono de problema a las 12:00 AM (medianoche) si algún punto de incendio o de gas dentro del ámbito de un teclado está en un estado anómalo.

Cuando la opción de resonar está activada, los eventos de problema de gas o de problema de incendio previamente confirmados y silenciados resuenan automáticamente el tono de problema.

Ubicación en el menú de RPS

Parámetros de todo el panel > Varios > Resonancia de incendios y gas

4.15.11**Tiempo de emboscada precoz**

Valor predeterminado: 10

Opciones: de 5 a 30 (en incrementos de 1 minuto)

Introduzca la cantidad de tiempo de que dispone un usuario para introducir una segunda contraseña en el teclado al desarmar (desactivar). Si no se introduce una segunda contraseña antes de que finalice el tiempo de emboscada precoz, el panel de control genera un evento de coacción.

Consulte el parámetro de área, *¿Emboscada temprana?*, *Página 110* para activar la función Emboscada precoz.

Ubicación en el menú de RPS

Parámetros de todo el panel > Varios > Tiempo de emboscada precoz

4.15.12**Segundo código de emboscada**

Valor predeterminado: Único

Opciones:

- Único: la segunda contraseña introducida en el proceso de emboscada precoz debe ser distinta de la primera contraseña introducida para desarmar el área.
- Cualquiera: la segunda contraseña introducida para la emboscada precoz puede ser diferente de la primera contraseña introducida para desarmar el área, o puede ser la misma.

Consulte el parámetro de área, proceso de *¿Emboscada temprana?*, *Página 110*.

Ubicación en el menú de RPS

Parámetros de todo el panel > Varios > Segundo código de emboscada

4.15.13**Ventana de anulación**

Valor predeterminado: 30 segundos

Opciones: de 15 a 45 (segundos) (en incrementos de 1 segundo)

Introduzca el número de segundos que debe esperar el panel de control antes de enviar un informe de alarma correspondiente a un punto asignado a un perfil de punto con la función de anulación de alarma activada.

Consulte la sección *Anulación de alarma*, *Página 237* para obtener una descripción de la función de anulación de alarmas.

**Aviso!****Requisito de UL**

Para cumplir los requisitos de UL, la suma de los tiempos de *Retardo de entrada*, *Página 227* y de Ventana de anulación no puede superar los 60 segundos.

**Aviso!****Requisito de SIA CP-01**

Para cumplir con los requisitos de SIA CP-01, el parámetro Ventana de anulación es obligatorio.

Si un usuario silencia la alarma antes de que finalice la ventana de anulación, el informe de alarma se anula (no se envía) y el teclado muestra un mensaje opcional (consulte la sección *Anular visualización*, *Página 129*).

Esta función no se aplica a las alarmas de incendio o a las alarmas de puntos invisibles.

Ubicación en el menú de RPS

Parámetros de todo el panel > Varios > Ventana de anulación

4.15.14

Longitud de contraseña

Valor predeterminado: desactivada.

Opciones:

- Desactivado
- 3, 4, 5 ó 6 dígitos

Si se configura con 3, 4, 5 o 6 dígitos, la longitud de contraseña se aplica a todas las contraseñas. No es necesario que el usuario pulse la tecla Intro después de introducir la contraseña.

Si se configura con Desactivado, no se fija la longitud de la contraseña. Las contraseñas individuales pueden tener de 3 a 6 dígitos de longitud. Los usuarios deben pulsar la tecla Intro después de introducir la contraseña.

Aviso!

Requisito de SIA CP-01

Para cumplir con los requisitos para la reducción de falsas alarmas de SIA CP-01, configure este parámetro con entre 3 y 6 dígitos. Consulte la sección sobre Verificación de SIA CP-01 para obtener más información.



Si, al cambiar la longitud de la contraseña, se crean contraseñas duplicadas o inutilizables, se abre una ventana de ADVERTENCIA: hay contraseñas duplicadas/inutilizables.

Las contraseñas duplicadas se muestran en negrita, en color rojo.

Las contraseñas inutilizables (longitud menor o mayor que la longitud introducida en este parámetro) se muestran en negrita, en color azul.

Para corregir las contraseñas duplicadas o inutilizables:

1. Seleccione la contraseña (haga clic en la celda de la columna Contraseña de usuario).
2. Pulse la tecla [Retroceso] del teclado para borrar la celda.
3. Introduzca la contraseña nueva.
4. Haga clic en Guardar contraseñas corregidas para guardar los cambios. Es necesario corregir todas las contraseñas marcadas como duplicadas o inutilizables antes de hacer clic en OK.

- o bien -

Haga clic en Desactivar la longitud de la contraseña y guarde los datos de la cuenta.

Esta opción desactiva el parámetro Longitud de la contraseña y permite guardar las contraseñas de distintas longitudes en la cuenta de RPS.

Aviso!

Cambio en el parámetro de longitud de la contraseña

RPS muestra el cuadro de diálogo siguiente: "Esta operación desactivará la longitud de la contraseña, el parámetro Verificación de SIA CP-01 se configurará con No y se guardarán los datos de las contraseñas previamente existentes en RPS. ¿Está seguro de que desea continuar?"



Contraseñas duplicadas y similares

- Contraseñas similares: si se introduce una contraseña parecida a otra contraseña existente, se muestra la contraseña existente en el campo Contraseñas existentes similares.
- Contraseñas duplicadas: si se introduce una contraseña que coincide con una contraseña existente, las contraseñas existentes aparecen en el campo Contraseñas duplicadas/de coacción. Las coincidencias de contraseña se basan en entradas duplicadas con la longitud más corta que cumpla con los requisitos de SIA CP-01 (3).

Por ejemplo, si introduce "478123" como contraseña para el usuario 2 y "478321" como contraseña para el usuario 3, y configura Longitud de contraseña con tres dígitos, las contraseñas de los usuarios 2 y 3 aparecerán en el campo Contraseñas duplicadas/de coacción porque ambas tienen "478" como tres primeros dígitos. Si la longitud de la contraseña cambiase de cuatro dígitos a tres, todas estas contraseñas se convertirían en contraseñas duplicadas igual a "478".

Ubicación en el menú de RPS

Parámetros de todo el panel > Varios > Longitud de contraseña

4.15.15**Número de anulaciones durante activación**

Valor predeterminado: 2

Opciones: de 1 a 4

Este parámetro configura el número máximo de fallos que se permiten en un punto controlado durante un ciclo de armado antes de que se anule el punto por exceso de anulaciones.

**Aviso!**

Para cumplir con los requisitos para la reducción de falsas alarmas de SIA CP-01, configure este parámetro con 1 o 2. Consulte la sección Verificación de SIA CP-01 para obtener más información.

Ubicación en el menú de RPS

Parámetros de todo el panel > Varios > Número de anulaciones durante activación

4.15.16**Advertencia remota**

Valor predeterminado: No

Opciones:

- Sí: al armar el área remotamente, el panel de control hace sonar un pulso de la sirena de alarma. Al desarmar el área remotamente, hace sonar dos pulsos de la sirena de alarma.
- No: no se emite ninguna advertencia por armado remoto.

Los usuarios pueden armar o desarmar remotamente utilizando un llavero RADION, un transmisor de colgante Inovonics, un interruptor con llave o software remoto.

**Aviso!****Verificación de SIA CP-01**

Para cumplir con los requisitos para la reducción de falsas alarmas de SIA CP-01, configure este parámetro con Sí. Consulte la sección sobre Verificación de SIA CP-01 para obtener más información.

Más información

Sirena de alarma, Página 146

Ubicación en el menú de RPS

Parámetros de todo el panel > Varios > Advertencia remota

4.15.17**Ajustar tiempo de cristal**

Valor predeterminado: No

Opciones:

- Sí: el panel de control utiliza la frecuencia del cristal en placa para regular la hora del reloj.
- No: el panel de control utiliza la frecuencia de CA (de la fuente de alimentación principal) para regular la hora del reloj.

Ubicación en el menú de RPS

Parámetros de todo el panel > Varios > Ajustar tiempo de cristal

4.15.18**Salida de armado parcial**

Valor predeterminado: No

Opciones:

- Sí: la función de salida Fallo al cerrar se convierte en la función de salida Armado parcial. Las salidas de Armado parcial se activan cuando todas las áreas asignadas a una misma salida se arman parcialmente de forma instantánea o con retardo.
- No: las salidas de Fallo al cerrar funcionan al finalizar la ventana de cierre del área especificada.

Si este parámetro de armado parcial está configurado con Sí, utilice el parámetro *Salida temprana de área armada*, *Página 92* para seleccionar si la salida Armado parcial se activa al iniciar o al finalizar el retardo de salida. El valor predeterminado es que la salida se active al finalizar tiempo de salida.

Más información

Fallo al cerrar/Armado parcial, *Página 147*

Ubicación en el menú de RPS

Parámetros de todo el panel > Varios > Salida Armado parcial

4.15.19**Salida temprana de área armada**

Valor predeterminado: No

Opciones:

- Sí: activa la salida de Área armada o la salida Armado parcial al iniciar el tiempo de retardo de salida.
- No: activa la salida de Área armada o la salida Armado parcial al finalizar el tiempo de retardo de salida.

Ubicación en el menú de RPS

Parámetros de todo el panel > Varios > Salida temprana de área armada

4.15.20**Horario de verano**

Valor predeterminado: DST Estados Unidos

Opciones:

- Sin horario de verano: el panel de control no ajusta el reloj para aplicar el horario de verano.
- DST Estados Unidos
- DST Brasil
- DST México

- DST Paraguay
- DST Australia
- DST Nueva Zelanda
- DST UE

El reloj del panel de control sigue las reglas de horario de verano en los países indicados.

Ubicación en el menú de RPS

Parámetros de todo el panel > Varios > Horario de verano

4.15.21

Formato de fecha

Valor predeterminado: mm dd aa

Opciones:

- mm dd aa
- dd mm aa
- aa mm dd

Elija cómo desea delimitar (separar) el mes, el día y el año en el parámetro Delimitador de fecha.

Ubicación en el menú de RPS

Parámetros de todo el panel > Varios > Formato de fecha

4.15.22

Delimitador de fecha

Valor predeterminado: / (barra)

Opciones:

- / (barra)
- . (punto)
- - (guion)

Seleccione cómo desea delimitar (separar) el mes (mm), el día (dd) y el año (aa).

Elija cómo desea que se muestren el mes, el día y el año en el parámetro Formato de fecha.

Ubicación en el menú de RPS

Parámetros de todo el panel > Varios > Delimitador de fecha

4.15.23

Formato de hora

Valor predeterminado: 12 horas (con AM/PM)

Opciones:

- 12 horas (con AM/PM)
- 24 horas

Elija el formato de 12 horas, hh:mm AM (o PM), o el formato de 24 horas, hh:mm (de 00:00 a 23:59).

Ubicación en el menú de RPS

Parámetros de todo el panel > Varios > Formato de hora

4.15.24

Zona horaria

Valor predeterminado: UTC-05:00 (Zona Este de Estados Unidos y Canadá)

Opciones: zonas horarias y UTC

Este parámetro identifica la zona horaria donde se ha instalado el panel de control.

(UTC-12:00) Línea internacional de cambio de fecha occidental

(UTC-11:00) Atolón Midway, Samoa

(UTC-10:00) Hawái

(UTC-09:00) Alaska

(UTC-08:00) Hora del Pacífico (Estados Unidos y Canadá)
(UTC-08:00) Tijuana, Baja California
(UTC-07:00) Arizona
(UTC-07:00) Chihuahua, La Paz, Mazatlán
(UTC-07:00) Hora de la montaña (Estados Unidos y Canadá)
(UTC-06:00) América central
(UTC-06:00) Hora central de Estados Unidos y Canadá
(UTC-06:00) Guadalajara, Ciudad de México, Monterrey
(UTC-06:00) Saskatchewan
(UTC-05:00) Bogotá, Lima, Quito
(UTC-05:00) Hora oriental de Estados Unidos y Canadá
(UTC-05:00) Indiana (Este)
(UTC-04:30) Caracas
(UTC-04:00) Asunción
(UTC-04:00) Hora del Atlántico (Canadá)
(UTC-04:00) Georgetown, La Paz, San Juan
(UTC-04:00) Manaos
(UTC-04:00) Santiago
(UTC-03:30) Terranova
(UTC-03:00) Brasilia
(UTC-03:00) Buenos Aires
(UTC-03:00) Cayena
(UTC-03:00) Groenlandia
(UTC-03:00) Montevideo
(UTC-02:00) Hora central del Atlántico
(UTC-01:00) Azores
(UTC-01:00) Islas de Cabo Verde
(UTC) Casablanca
(UTC) Hora Universal Coordinada
(UTC) Dublín, Edimburgo, Lisboa, Londres
(UTC) Monrovia, Reikiavik
(UTC+01:00) Ámsterdam, Berlín, Berna, Roma, Estocolmo, Viena
(UTC+01:00) Belgrado, Bratislava, Budapest, Liubliana, Praga
(UTC+01:00) Bruselas, Copenhague, Madrid, París
(UTC+01:00) Sarajevo, Skopie, Varsovia, Zagreb
(UTC+01:00) Hora de África central occidental
(UTC+02:00) Amán
(UTC+02:00) Atenas, Bucarest, Estambul
(UTC+02:00) Beirut
(UTC+02:00) El Cairo
(UTC+02:00) Harare, Pretoria
(UTC+02:00) Helsinki, Kiev, Riga, Sofía, Tallin, Vilna
(UTC+02:00) Jerusalén
(UTC+02:00) Minsk
(UTC+02:00) Windhoek
(UTC+03:00) Bagdad
(UTC+03:00) Kuwait, Riad
(UTC+03:00) Moscú, San Petersburgo, Volgogrado
(UTC+03:00) Nairobi

(UTC+03:00) Tbilisi
 (UTC+03:30) Teherán
 (UTC+04:00) Abu Dabi, Mascate
 (UTC+04:00) Bakú
 (UTC+04:00) Port Louis
 (UTC+04:00) Ereván
 (UTC+04:30) Kabul
 (UTC+05:00) Ekaterimburgo
 (UTC+05:00) Islamabad, Karachi
 (UTC+05:00) Taskent
 (UTC+05:30) Chennai, Calcuta, Mumbai, Nueva Delhi
 (UTC+05:30) Sri Jayawardenepura
 (UTC+05:45) Katmandú
 (UTC+06:00) Almaty, Novosibirsk
 (UTC+06:00) Astaná, Daca
 (UTC+06:30) Rangún
 (UTC+07:00) Bangkok, Hanói, Yakarta
 (UTC+07:00) Krasnoyarsk
 (UTC+08:00) Beijing, Chongqing, Hong Kong, Urumqi
 (UTC+08:00) Irkutsk, Ulán Bator
 (UTC+08:00) Kuala Lumpur, Singapur
 (UTC+08:00) Perth
 (UTC+08:00) Taipéi
 (UTC+09:00) Osaka, Sapporo, Tokio
 (UTC+09:00) Seúl
 (UTC+09:00) Yakutsk
 (UTC+09:30) Adelaida
 (UTC+09:30) Darwin
 (UTC+10:00) Brisbane
 (UTC+10:00) Canberra, Melbourne, Sídney
 (UTC+10:00) Guam, Port Moresby
 (UTC+10:00) Hobart
 (UTC+10:00) Vladivostok
 (UTC+11:00) Magadan, Islas Salomón, Nueva Caledonia
 (UTC+12:00) Auckland, Wellington
 (UTC+12:00) Fiyi, Islas Marshall
 (UTC+12:00) Petropavlovsk-Kamchatsky
 (UTC+13:00) Nuku'alofa

Ubicación en el menú de RPS

Parámetros de todo el panel > Varios > Zona horaria

4.15.25

Formato de texto personalizado



Aviso!

Parámetro de solo lectura

Este parámetro no se puede cambiar.

RPS configura automáticamente el Formato de texto personalizado cuando se establecen los parámetros Datos del panel - Ver > Información del panel > Primer idioma y Segundo idioma.

Opciones (solo lectura):

- Estándar: RPS define este parámetro de formato de texto personalizado como Estándar (juego de caracteres Latin-1) cuando los dos parámetros Datos del panel - Ver > Información del panel > Primer idioma y Segundo idioma se han configurado como alemán, inglés, español, francés, holandés, húngaro, italiano, portugués o sueco.
- Extendido - RPS establece este parámetro de Formato de texto personalizado en Extendido (juego de caracteres Unicode UTF-8) cuando el idioma del panel está establecido en chino, polaco o griego o si una cuenta está conectada a un panel donde el idioma ya está establecido en chino, polaco o griego.

Ubicación en el menú de RPS

Parámetros de todo el panel > Varios > Formato de texto personalizado

4.15.26**Versión mínima de TLS**

Valor predeterminado: la máxima disponible

Opciones:

- La máxima disponible
- TLS 1.0
- TLS 1.1
- TLS 1.2

Seleccione la versión mínima admitida de Seguridad de la capa de transporte (TLS) que desee usar en las conexiones de los paneles y comunicadores. Este parámetro permite la compatibilidad entre la versión seleccionada y versiones superiores. El valor predeterminado es la versión superior de TLS disponible en cada momento.

Ubicación en el Menú de RPS

Parámetros de todo el panel > Varios > Versión mínima de TLS

4.16**Destinos de notificaciones personales****4.16.1****Descripción**

Valore predeterminado: en blanco (el texto sirve solo como referencia)

Opciones: de 0 a 32 caracteres de longitud

Introduzca texto para identificar el dispositivo de notificación personal o la dirección de notificación.

Ubicación en el menú de RPS

Parámetros de todo el panel > Notificación personal > Destinos de notificación personal > Descripción.

4.16.2**N.º de teléfono para SMS/Dirección de correo electrónico**

Valor predeterminado: en blanco

Opciones: hasta 255 caracteres alfanuméricos

Introduzca un número de teléfono de destino para recibir notificaciones de texto en forma de SMS, o una dirección de correo electrónico para recibir mensajes de correo electrónico.

Número de teléfono de SMS

El panel de control envía notificaciones personales a un dispositivo móvil cuando el destino es un número de móvil que contenga solo números del 0 al 9. No se permiten los guiones.

Dirección de correo electrónico

El panel de control envía notificaciones personales a cuentas de correo electrónico cuando el destino es una dirección de correo electrónico.

**Aviso!****Notificación personal no enviada a entradas incorrectas**

Si la entrada no es un número de teléfono correcto ni una dirección de correo electrónico correcta, el panel de control no envía ningún mensaje de notificación personal. El panel de control registra un error de envío de SMS.

Ubicación en el menú de RPS

Parámetros de todo el panel > Notificación personal > Destinos de notificación personal > N.º de teléfono para SMS/Dirección de correo electrónico

4.16.3**Idioma del usuario**

Valor predeterminado: 1: [idioma configurado como primer idioma en Datos del panel - Ver]

Opciones:

- 1. [idioma configurado como primer idioma en Datos del panel - Ver]
- 2. [idioma configurado como segundo idioma en Datos del panel - Ver]

Seleccione el idioma en el que desee que se envíen los mensajes de notificación personal. El primer y el segundo idioma se programan durante la configuración de la cuenta del panel en Datos del panel - Ver.

Ubicación en el menú de RPS

Parámetros de todo el panel > Notificación personal > Destinos de notificación personal > Idioma del usuario

4.16.4**Método**

Valor predeterminado: SMS a móvil conectable

Opciones:

- Ninguna
- SMS a móvil conectable: se puede seleccionar si hay un módulo conectable móvil B44x.
- Correo electrónico a móvil conectable: se puede seleccionar si hay un módulo conectable móvil B44x.
- SMS móvil a dispositivo de bus: se puede seleccionar si se dispone de un módulo de B450 v2.
- Correo electrónico a dispositivo de bus: se puede seleccionar si se dispone de un módulo B450 v2 o B426 v3.
- Correo electrónico a Ethernet en placa: se puede seleccionar si la conexión utilizada es IP en placa.

Seleccione el destino de notificación personal y el dispositivo de destino para enviar las notificaciones.

Ubicación en el menú de RPS

Parámetros de todo el panel > Notificación personal > Destinos de notificación personal > Método

4.17**Informes de notificación personal****INFORMACIÓN IMPORTANTE SOBRE EL SERVICIO MÓVIL**

Consulte la sección *Configuración para el servicio móvil, Página 301* a fin de obtener información importante sobre cómo configurar el panel de control para garantizar una comunicación correcta mediante móvil con la estación de recepción central.

Utilice este parámetro para asignar notificaciones personales a destinos y grupos de rutas.

El panel de control envía notificaciones personales a un dispositivo móvil cuando el destino es un número de teléfono móvil.

El panel de control envía notificaciones personales a cuentas de correo electrónico cuando el destino es una dirección de correo electrónico.



Aviso!

Notificación personal no enviada a destinos incorrectos

Si el destino no está configurado con un número de teléfono correcto o una dirección de correo electrónico correcta, el panel de control no envía el mensaje de notificación personal. El panel de control registra un error de envío de SMS.



Aviso!

No es necesario configurar IP móvil para Dispositivo de destino principal o Dispositivo de destino de respaldo

No es necesario configurar los parámetros Dispositivo de destino principal o Dispositivo de destino de respaldo con el valor IP móvil para que funcionen las notificaciones mediante SMS.

Ubicación en el menú de RPS

Parámetros de todo el panel > Notificación personal > Informes de notificación personal > Notificación personal 1-4

4.18

Intentos de enrutamiento de notificaciones personales

Valor predeterminado: 3

Opciones: de 1 a 6

Configure el número de intentos que debe hacer el panel de control para enviar una notificación personal.

Ubicación en el menú de RPS

Parámetros de todo el panel > Notificación personal > Intentos de enrutamiento de notificaciones personales

4.19

Configuración del servidor de correo electrónico

Se puede configurar el panel de control para enviar notificaciones personales a hasta 16 direcciones de correo electrónico.

Cuando se produce un evento, el panel de control transmite un informe a través de una red IP hasta un servidor de correo electrónico. El servidor de correo electrónico SMTP (Protocolo Simple de transferencia de correo) convierte los datos de entrada en texto y, a continuación, los transmite a los destinos configurados. Se trata de una comunicación unidireccional desde el panel de control hacia el usuario.

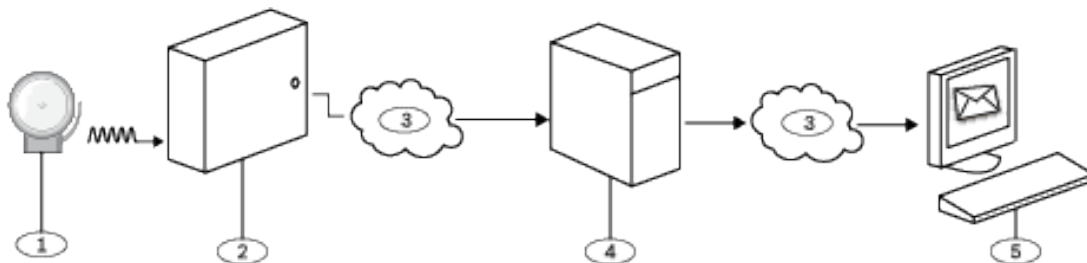

Leyenda: Descripción
1. Evento de alarma
2. Panel de control compatible de Bosch
3. Internet
4. Servidor de correo electrónico SMTP
5. Ordenador u otro dispositivo utilizado para recibir correo electrónico

Configuración de una cuenta de correo electrónico

Para configurar una cuenta de correo electrónico para enviar los mensajes de notificación personal a los destinos:

1. Registre una cuenta de correo electrónico en un proveedor de correo electrónico (por ejemplo: Google, Yahoo, AOL, Microsoft).
2. Elija un nombre de usuario que facilite a las personas que reciban las notificaciones la tarea de identificar qué correos electrónicos proceden del panel de control (ejemplo: panelacctstore52).
3. Introduzca la dirección asociada con el servidor de correo electrónico SMTP elegido en el parámetro Nombre/dirección del servidor de correo electrónico.
4. Introduzca el nombre de usuario especificado al registrar la cuenta en el parámetro Nombre de usuario de autenticación.
5. Introduzca la contraseña especificada al registrar la cuenta en el parámetro Contraseña de autenticación.

4.19.1

Nombre/dirección del servidor de correo electrónico

Valor predeterminado: en blanco

Opciones: nombre de dominio o dirección IP

Introduzca el nombre de dominio o la dirección del servidor de correo electrónico SMTP (Protocolo simple de transferencia de correo) del proveedor elegido.

El panel de control utiliza el nombre de dominio del servidor (o la dirección) para enviar mensajes de notificación personal desde el panel de control a las direcciones de correo electrónico de notificación personal configuradas.

Servidores de correo electrónico SMTP

En la tabla siguiente se indican algunos proveedores conocidos de correo electrónico y el nombre de dominio de su servidor. Si su proveedor no aparece en la tabla, póngase en contacto con él para consultar su nombre de dominio (o dirección IP).

Proveedor de correo electrónico	Nombre de dominio
1&1	smtp.1and1.com
Airmail	mail.airmail.net
AOL	smtp.aol.com
AT&T	outbound.att.net
Bluewin	smtpauths.bluewin.ch
BT Connect	mail.btconnect.tom
Comcast	smtp.comcast.net

Proveedor de correo electrónico	Nombre de dominio
Earthlink	smtpauth.earthlink.net
Gmail	smtp.gmail.com
Gmx	mail.gmx.net
HotPop	mail.hotpop.com
Libero	mail.libero.it
Lycos	smtp.lycos.com
O2	smtp.o2.com
Orange	smtp.orange.net
Outlook.com (anteriormente Hotmail)	smtp.live.com
Tin	mail.tin.i
Tiscali	smtp.tiscali.co.uk
Verizon	outgoing.verizon.net
Virgin	smtp.virgin.net
Wanadoo	smtp.wanadoo.fr
Yahoo	smtp.mail.yahoo.com

Más información

Formatos del nombre de dominio y la dirección IP, Página 304

Ubicación en el menú de RPS

Parámetros de todo el panel > Notificación personal > Configuración del servidor de correo electrónico > Nombre/dirección del servidor de correo electrónico

4.19.2

Número de puerto del servidor de correo electrónico

Valor predeterminado: 25

Opciones: de 1 a 65535

El puerto 25 es el puerto SMTP predeterminado para la mayoría de servidores de correo saliente. Si la dirección IP deniega el número de puerto predeterminado (generalmente debido a tráfico de spam y malware), pruebe otro puerto habitual, como el puerto 587 o el puerto 465, para evitar el bloqueo.

Ejemplos de proveedores, servidores de correo electrónico, puertos y seguridad comunes:

Proveedor	URL del servidor SMTP	Puerto	Autenticación / Cifrado
Gmail	smtp.gmail.com	465	Cifrado
Yahoo (sin cifrar)	smtp.mail.yahoo.com	25	Autenticar
Yahoo (cifrado)	smtp.mail.yahoo.com	465	Cifrado
Verizon	smtp.verizon.net	465	Cifrado
AT&T	AT&T outbound.att.net	465	Cifrado
Comcast	smtp.comcast.net	465	Cifrado

Time Warner	smtp-server.<region>.rr.com	25	Autenticar
-------------	-----------------------------	----	------------

Ubicación en el menú de RPS

Parámetros de todo el panel > Notificación personal > Configuración del servidor de correo electrónico > Correo electrónico
Número de puerto del servidor

4.19.3**Autenticación/cifrado del servidor de correo electrónico**

Valor predeterminado: Authenticate (Autenticar)

Opciones:

Basic (Básica): sin autenticación ni cifrado

Authenticate (Autenticar): requieren autenticación, pero sin cifrado

Encrypted (Cifrado): autenticación necesaria, cifrado necesario

Seleccione el nivel de seguridad que requiera el servidor de correo electrónico para recibir mensajes desde el panel de control.

Autenticación significa que el servidor de correo electrónico requiere un nombre de usuario y una contraseña de autenticación. A veces, a este proceso se le llama SMTP-AUTH o autenticación SMTP.

El cifrado que se utiliza es de Capa de puertos seguros (SSL)/Seguridad de capa de transporte (TLS)

Ubicación en el menú de RPS

Parámetros de todo el panel > Notificación personal > Configuración del servidor de correo electrónico > Autenticación/Cifrado del servidor de correo electrónico

4.19.4**Nombre de usuario de autenticación**

Valor predeterminado: en blanco

Opciones: en blanco, de 1 a 255 caracteres

Introduzca el nombre de usuario de la cuenta de correo electrónico que reciba los correos electrónicos de notificación personal enviados por el panel de control.

Ubicación en el menú de RPS

Parámetros de todo el panel > Notificación personal > Configuración del servidor de correo electrónico > Nombre de usuario de autenticación

4.19.5**Contraseña de autenticación**

Valor predeterminado: en blanco

Opciones: en blanco, de 1 a 49 caracteres

Introduzca la contraseña que el servidor SMTP debe utilizar para enviar correos electrónicos a los destinos de las notificaciones personales.

Ubicación en el menú de RPS

Parámetros de todo el panel > Notificación personal > Configuración del servidor de correo electrónico > Contraseña de autenticación

5 Parámetros que afectan a toda el área

5.1 Parámetros de Área/Sirena, opciones de apertura/cierre

Un área se define como un conjunto de puntos agrupados geográficamente.

Configuraciones

La programación de áreas ofrece una amplia selección de diferentes configuraciones del sistema. El panel de control asigna un número de cuenta a cada área con el fin de definir las funciones de aviso, control y notificación. Si se desea, es posible condicionar el armado de un área al de otras áreas (principal o asociado). Es posible configurar cualquier área para el armado del perímetro y del interior y no se necesita ninguna área aparte para esta función. Vincule varias áreas a un área compartida controlada automáticamente (vestíbulo o entrada).

En sistemas con más de un área, todas las áreas deben estar bajo la responsabilidad de un propietario y gestor. Puede tratarse de un grupo de edificios, comunicados o no, incluso pueden con direcciones distintas, pero bajo la responsabilidad de alguien con un interés común (distinto del de la empresa instaladora de la alarma). Esto no se aplica a aplicaciones en centros comerciales donde cada negocio debe disponer de su propio sistema de alarma.

Un ejemplo de sistema comercial sería un negocio que dispone de un área OFICINA y un área ALMACÉN situadas en un edificio donde cada área se puede armar o desarmar de forma independiente.

Como ejemplo residencial, se podría configurar un sistema con el garaje y la casa como áreas independientes.

En cada uno de los ejemplos anteriores todas las áreas están bajo la responsabilidad exclusiva de un único propietario.

En sistemas con más de un área, la sirena (o campana) y el panel de control deben estar en una de las áreas protegidas.

La sirena o campana debe estar ubicada en un lugar donde los usuarios que arman y desarmen las áreas puedan oírlos.

El B6512 admite hasta 6 áreas.

5.1.1 Texto del nombre de área (primer idioma)

Valor predeterminado: Área # (donde # es el número de área)

Opciones: hasta 32 caracteres de texto, números, espacios y símbolos

Introduzca un nombre de área para mostrarlo en los teclados.

Ubicación en el menú de RPS

Parámetros de toda el área > Parámetros de área/sirena, Opciones de apertura/cierre >

Texto del nombre de área

5.1.2 Texto del nombre de área (segundo idioma)

Valor predeterminado: en blanco

Opciones: hasta 32 caracteres de texto, números, espacios y símbolos

Introduzca un nombre de área para mostrarlo en los teclados.

Ubicación en el menú de RPS

Parámetros de toda el área > Parámetros de área/sirena, Opciones de apertura/cierre >

Texto del nombre de área

(Segundo idioma)

5.1.3

Área armada

Valor predeterminado:

- B6512:
 - Área 1: Sí
 - Áreas de 2 a 6: No

Opciones:

Sí: el área está activada.

No: el área está desactivada.

**Aviso!****Requisito de UL 864**

Para cumplir con los requisitos de UL 864 para sistemas de incendio de uso comercial, configure este parámetro con la opción Sí.

Cuando un área está configurada con No:

- Los puntos asignados al área no generan eventos.
- Al amar y desarmar, este número de área no se muestra en los teclados dentro del alcance para visualizar el área.
- Los informes de estado no incluyen el estado del área.
- Cualquier autoridad de usuario en el área se desactiva mientras el área esté desactivada.

Ubicación en el menú de RPS

Parámetros de toda el área > Parámetros de área/sirena, Opciones de apertura/cierre > Área activada

5.1.4

Número de cuenta

Valor predeterminado: 0000**Opciones:** números de 4 o 10 dígitos, 0-9, B-F

Este parámetro determina el número de cuenta que se indica para el área. Cada área activa debe tener un número de cuenta asignado.

Si se utilizan 5 o más dígitos en el número de cuenta, RPS rellena automáticamente el número con ceros por la izquierda para convertirlo en un número de diez dígitos.

**Aviso!**

Asegúrese de que el software de automatización de la central receptora sea compatible con números de cuenta de 10 dígitos antes de programar un número de cuenta de 10 dígitos en el panel de control.

**Aviso!**

Los números de cuenta no pueden incluir "A" en ningún dígito.

Los números de cuenta se utilizan para agrupar áreas entre sí. Cada área puede tener un número de cuenta distinto, o puede haber varias con un mismo número de cuenta. El panel de control utiliza el número de cuenta como referencia para el armado y para mostrar textos en los teclados.

Ubicación en el menú de RPS

Parámetros de toda el área > Parámetros de área/sirena, Opciones de apertura/cierre > Número de cuenta

5.1.5 Forzar armado/Anular máximo

Valor predeterminado: 2

Opciones:

B6512: de 0 a 30

Introduzca el número de puntos controlados que pueden estar en estado de fallo o anulados al armar el área.

Consulte la sección *Forzar armado retornable*, *Página 232* y *Anular retornable*, *Página 233* en Perfil de punto para reincorporar un punto al sistema cuando el punto vuelva a su estado normal o al desarmar el área.



Aviso!

Los puntos deben tener el parámetro *Anulable*, *Página 233* configurado con Sí para poderse anular o armar de forma forzada. Al armado forzado no anula puntos de 24 horas.



Aviso!

Para cumplir los requisitos de UL1610, configure este parámetro en 0 para mandos inalámbricos.

Ubicación en el menú de RPS

Parámetros de toda el área > Parámetros de área/sirena, Opciones de apertura/cierre > Forzar armado/Anular máximo

5.1.6 Restauración de retardo

Valor predeterminado: Sin retardo

Opciones:

Sin retardo: cuando el punto se restablece físicamente, se registran y notifican eventos de restauración del punto.

Retardo hasta silenciar la sirena: no se registran ni notifican eventos de restauración de punto hasta que se ha restaurado el punto físicamente y se ha silenciado la sirena (o hasta que finaliza el tiempo de la sirena).

Para los puntos de alarma de incendio/alarmas de gas/supervisión, no se registran ni notifican eventos de restauración hasta que se ha restaurado el punto físicamente, se ha silenciado la sirena y se ha borrado el evento en los teclados.

Ubicación en el menú de RPS

Parámetros de toda el área > Parámetros de área/sirena, Opciones de apertura/cierre > Restauración de retardo

5.1.7 Tono de salida

Valor predeterminado: Sí

Opciones:

Sí: emitir un tono de salida en todo los teclados durante el retardo de salida.

No: activar/desactivar los tonos de salida para los teclados de forma individual (en la configuración del teclado).

Ubicación en el menú de RPS

Parámetros de toda el área > Parámetros de área/sirena, Opciones de apertura/cierre > Tono de salida

5.1.8

Tiempo de retardo de salida

Valor predeterminado: 60

Opciones: de 0 a 600 (segundos, en incrementos de 5)

Configure la cantidad de tiempo de que disponen los usuarios para salir de las instalaciones sin generar un evento de alarma después de armar el sistema con Armado total: salir o Armado parcial: salir.

Deben salir a través de un punto asignado a un perfil de punto configurado para un tipo de punto controlado con una respuesta de alarma retardada (consulte la sección *Respuesta de punto*, *Página 213*).

Los puntos programados para una respuesta de alarma instantánea generan alarmas de forma inmediata, incluso durante el retardo de salida.



Aviso!

Para cumplir con los requisitos para la reducción de falsas alarmas de SIA CP-01, configure este parámetro con entre 45 y 255 segundos. Consulte la sección sobre Verificación de SIA CP-01 para obtener más información.

Ubicación en el menú de RPS

Parámetros de toda el área > Parámetros de área/sirena, Opciones de apertura/cierre > Tiempo de retardo de salida

5.1.9

Vigilancia automática

Valor predeterminado: Manual

Opciones:

- Manual: los usuarios activan y desactivan el modo de vigilancia manualmente desde un teclado.
- Activar al desarmar: el panel de control activa automáticamente el modo de vigilancia al desarmar (desactivar) el área.

Cuando un área está desarmada (desactivada) y el modo de vigilancia está activado, suena el tono de vigilancia en los teclados cuando se producen fallos en los puntos configurados como puntos de vigilancia.

Consulte las instrucciones de configuración de la función de vigilancia en la sección *Punto de vigilancia*, *Página 230*.

Cuando el área está armada parcialmente, solo suena el tono de vigilancia si se produce un fallo en un punto interior configurado como punto de vigilancia. Los puntos del perímetro informan de los fallos como alarmas o problemas.

Si el parámetro Vigilancia automática está configurado como Manual y el modo de vigilancia está activado al armar el área (total o parcialmente), el modo de vigilancia permanece activado al desarmar (desactivar) el área.

Ubicación en el menú de RPS

Parámetros de toda el área > Parámetros de área/sirena, Opciones de apertura/cierre > Vigilancia automática

5.1.10

Tiempo de reinicio

Valor predeterminado: 5

Opciones: de 5 a 55 (segundos) (en incrementos de 1 segundo)

Configure el tiempo que deben esperar los sensores hasta estabilizarse después de haberse producido un fallo de un punto de verificación de alarma y de que el restablecimiento de los sensores ha vuelto a aplicar la alimentación a los sensores.

La verificación de alarmas es una función de los sistemas de alarma y de detección automática de incendios para reducir el número de falsas alarmas mediante la cual los sensores informan de condiciones de alarma durante un periodo de tiempo mínimo, o confirman la condición de alarma dentro de un periodo de tiempo determinado después de haberse restablecido, a fin de que se acepte esta notificación como señal válida para iniciar una alarma. La verificación de alarma también se aplica a los puntos de gas.



Aviso!

No active la función Punto de paso en los perfiles de punto designados como puntos de incendio y de gas.



Aviso!

Compruebe el tiempo de estabilización en la hoja de datos del sensor e introduzca un valor por lo menos 5 segundos mayor que el tiempo más largo especificado para cualquier sensor del bucle.



Aviso!

Consulte con la autoridad local competente para determinar el tiempo máximo de verificación permitido.

Los puntos de verificación de alarma se programan por separado para activar la función de verificación. Consulte la información sobre *Perfiles de punto*, *Página 206*. Cualquier punto de incendio o gas que se pueda restablecer puede activar la verificación de alarma en el área a la que está asignado. Bosch recomienda utilizar salidas de verificación de alarma de área aparte.

Para activar la verificación de alarmas en un punto, configure Tipo de punto con Incendio o Gas y Verificar alarma y Restablecible con Sí.

Cuando se produce un fallo en un punto de verificación de alarma, el panel de control interrumpe automáticamente la alimentación hacia todos los puntos reiniciables conectados a la salida de restablecimiento de sensores en el área. La alimentación se interrumpe durante 4,5 segundos. Al volver a aplicar la alimentación, el panel de control ignora las alarmas de los puntos reiniciables durante el tiempo programado en el parámetro Tiempo de reinicio. Una vez que ha transcurrido el tiempo de reinicio, se inicia una ventana de confirmación de 65 segundos. Si el punto de verificación de alarma sigue en estado de alarma, o falla de nuevo durante la ventana de confirmación, o si falla otro punto de verificación de alarma, se genera una alarma.

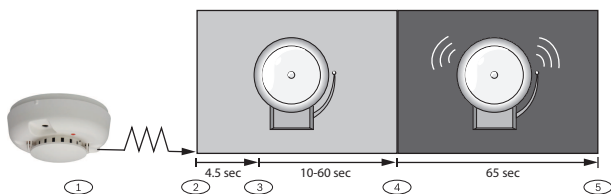

Leyenda: Descripción	
1	El sensor detecta un posible evento.
2	Se interrumpe la alimentación de los puntos reiniciables.
3	Se vuelve a aplicar la alimentación a los puntos reiniciables. Se inicia el tiempo de reinicio.

Leyenda: Descripción

4. Se inicia la ventana de confirmación. Se avisará de cualquier alarma que se produzca durante ese periodo de tiempo.

5. Finaliza la ventana de confirmación. La secuencia se reinicia cuando vuelve a fallar un punto de verificación de alarma.

Ubicación en el menú de RPS

Parámetros de toda el área > Parámetros de área/sirena, Opciones de apertura/cierre > Tiempo de reinicio

5.1.11**Activar coacción**

Valor predeterminado: No

Opciones:

- Sí: activar la alarma de coacción en el área.
- No: desactivar la alarma de coacción en el área.

**Aviso!****Requisito de SIA CP-01**

Para cumplir con los requisitos de SIA CP-01, configure este parámetro con Sí.

Si un usuario utiliza el comando Mover para mover el teclado a un área donde este parámetro esté configurado con No, al utilizar una contraseña válida de desarmado de coacción no se envía ningún informe de coacción. Si se configura el parámetro con No en un área determinada, la contraseña que se utiliza normalmente para coacción deja de ser válida en el área. Si se configura este parámetro con No y se utiliza una contraseña con autoridad adecuada a fin de desarmar la coacción en el área, el teclado muestra SIN AUTORIDAD.

Más información

Consulte la sección *Tipo de coacción*, *Página 85* para obtener más información sobre la coacción.

Ubicación en el menú de RPS

Parámetros de toda el área > Parámetros de área/sirena, Opciones de apertura/cierre > Activar coacción

5.1.12**Tipo de área**

Valor predeterminado: Normal

Opciones:

Normal: armado y desarmado independientemente de otras áreas.

Maestra: antes de armar un área maestra, asocie las áreas con un mismo número de cuenta, ya que el área maestra debe tener retardo de salida o se debe armar con armado total con retardo. Varias áreas maestras pueden compartir un número de cuenta.

Asociada: un número de cuenta de área compartido vincula las áreas asociadas con las maestras. Las áreas asociadas se pueden armar y desarmar independientemente de otras áreas asociadas con el mismo número de cuenta y del área maestra.

Compartida: las áreas compartidas no están enlazadas con otras áreas por ningún número de cuenta. Se arman cuando todas las áreas asociadas del panel de control se arman en armado total con retardo. Las áreas compartidas se desarman cuando al menos un área asociada del panel de control no se arma en el armado total con retardo (se arma en armado parcial o permanece desarmada).

Armado de áreas maestras y asociadas

Al armar un área maestra cuando las áreas asociadas no están armadas, aparece un mensaje de comprobación de área.

Un área maestra se puede desarmar independientemente del estado de armado de las demás áreas de la cuenta.



Aviso!

El ámbito del teclado afecta al armado de las áreas maestras.

Al armar un área maestra desde un teclado con un ámbito de teclado configurado como En todo el panel o En toda la cuenta, se inicia el retardo de salida en todas las áreas asociadas (con el mismo número de cuenta).



Aviso!

Para utilizar un calendario programado para armar un área maestra, primero deberá utilizar calendarios programados para armar las áreas asociadas

Para utilizar el calendario programado de armado, primero deberá utilizar un calendario programado para armar las áreas asociadas y después utilizar un calendario programado de armado para armar el área maestra.



Aviso!

RPS, los interruptores con llave o la función Cierre automático arman las áreas maestras sin necesidad de armar las áreas asociadas.

Para armar las áreas maestras con RPS, interruptores con llave o la función Cierre automático no es necesario que todas las áreas asociadas estén armadas.

Armado de áreas compartidas y asociadas

Al armar todas las áreas asociadas se arman las áreas compartidas. En cuanto se arma la última área asociada, el área compartida empieza a armarse automáticamente con el retardo de salida correspondiente al área a la que el teclado está asignado.

No es posible armar las áreas compartidas mediante contraseña, tarjeta, interruptor con llave, calendario programado o RPS.

Las áreas compartidas se desarman automáticamente al desarmar cualquier área asociada en el panel de control. No es posible desarmar las áreas compartidas con contraseña, tarjeta, interruptor con llave o RPS.



Aviso!

Los comandos de armado requieren un ámbito de todo el panel

Los comandos de armado destinados a un área compartida se deben ejecutar en un teclado con ámbito de todo el panel y debe hacerlo un usuario con autoridad en todas las áreas asociadas.

Cuando un área compartida no está lista para armar

Si hay un fallo en un punto en el área compartida, el teclado muestra [COMPROBAR ÁREA] en relación con la última área asociada para armar.

**Aviso!****El ámbito del teclado del área asociada debe incluir las áreas compartidas**

Para ver los puntos con fallo en un área compartida en los teclados de un área asociada, es necesario que las áreas compartidas y asociadas tengan un mismo número de cuenta. El ámbito de los teclados asignados a las áreas asociadas debe incluir las áreas compartidas.

Armado forzado de un área compartida

Si el teclado muestra [COMPROBAR ÁREA], pulse la tecla SIGUIENTE hasta que aparezca la indicación ¿Forzar armado? Al pulsar la tecla Intro se fuerza el armado del área compartida si el usuario tiene autoridad para anular puntos, el punto es anulable y el número de puntos con fallo no supera el valor de Forzar armado máximo correspondiente al área compartida.

Visualización del estado de armado de un área compartida

Para ver el estado de armado de un área compartida, utilice el comando [VER ESTADOS DE ÁREAS]. Los usuarios deben tener un nivel de autoridad asignado al área compartida.

Silenciar alarmas y problemas en áreas compartidas

Los usuarios pueden silenciar alarmas y problemas en áreas compartidas desde cualquier teclado. Los usuarios deben tener un nivel de autoridad asignado al área compartida.

Lectores de control de accesos asignados a las áreas compartidas

Si el área de entrada está armada y es un área compartida, el retardo de salida se reinicia y permite a los usuarios ir hasta un área asociada y desarmar. Si el lector de tarjetas asignado al área compartida incluye alguna área asociada en la configuración de Ámbito de D## KP# (en la sección CONTROL DE ACCESOS), el área asociada y el área compartida se desarmen al presentar la tarjeta.

Informes de cierre de áreas compartidas

Para ver informes de cierre de áreas compartidas, los usuarios deben tener un nivel de autoridad válido asignado al área compartida.

Ubicación en el menú de RPS

Parámetros de toda el área > Parámetros de área/sirena, Opciones de apertura/cierre > Tipo de área

5.1.13**¿Regla de dos personas?**

Valor predeterminado: No

Opciones:

Sí: para desarmar el área, es necesario introducir dos contraseñas distintas en el mismo teclado.

No: al introducir una contraseña, se desarma el área.

**Aviso!****Requisito de SIA CP-01**

Para cumplir con los requisitos para la reducción de falsas alarmas de SIA CP-01, configure este parámetro con No en todas las áreas activadas. Consulte la sección sobre Verificación de SIA CP-01 para obtener más información.

Utilice este parámetro en áreas desarmadas desde armado total utilizando teclados con *Ámbito, Página 123*. Si el retardo de entrada finaliza antes de que el usuario introduzca la segunda contraseña, se genera un evento de alarma.

Si suena la sirena de alarma del área, al introducir la primera contraseña se silencia la alarma. Al introducir la segunda contraseña se desarma el área.

Si la segunda contraseña se introduce mediante un teclado distinto que la primera, el segundo teclado avisa al usuario de que se está utilizando la regla de las dos personas y que es necesario introducir las dos contraseñas en el mismo teclado.

Es posible crear una función personalizada que desarme el área utilizando el desarmado con contraseña.

Configure este parámetro en Sí en instalaciones que requieran un alto nivel de seguridad para acceder al área protegida. Por ejemplo, un banco puede activar este parámetro para acceder a la cámara acorazada.

Si este parámetro está activado, configure el parámetro *Ámbito, Página 123* en los teclados de las áreas afectadas como "de toda el área".

No configure la regla de las dos personas en Sí en un área con el parámetro *¿Emboscada temprana?, Página 110* configurado con Sí.

Esta función solo funciona cuando se utiliza el desarmado con contraseña.

Ubicación en el menú de RPS

Parámetros de toda el área > Parámetros de área/sirena, Opciones de apertura/cierre > Regla de las dos personas

5.1.14

¿Emboscada temprana?

Valor predeterminado: No

Opciones:

Sí: una vez desarmada el área, el relé de coacción se activa y envía un informe de coacción si no se produce una segunda entrada de contraseña válida dentro del tiempo de aviso precoz de emboscada.

No: la entrada de contraseña única con un nivel de autoridad válido puede desarmar el área.



Aviso!

Requisito de SIA CP-01

Para cumplir con el estándar de reducción de falsas alarmas de SIA CP-01, configure este parámetro con No en todas las áreas activadas. Consulte la sección sobre Verificación de SIA CP-01 para obtener más información.

Este parámetro controla el desarmado de un área sin coacción. Se envía automáticamente un informe de coacción si no se introduce una segunda contraseña de desarme válida dentro del plazo establecido de *Tiempo de emboscada precoz, Página 89*.

La primera contraseña que se introduce se desarma en el área; la segunda contraseña introducida valida el desarme. Las contraseñas pueden ser las mismas y se pueden introducir en cualquiera de los dos teclados del área.

Puede configurar un segundo código de emboscada mediante las selecciones de parámetro del *Segundo código de emboscada, Página 89*. Esta función solo está operativa cuando se utiliza el desarme con contraseña.



Aviso!

La regla de las dos personas

No configure Emboscada precoz con el valor Sí en un área que tiene también *¿Regla de dos personas?, Página 109* configurada con Sí.

Ubicación en el menú de RPS

Parámetros de toda el área > Parámetros de área/sirena, Opciones de apertura/cierre > Tiempo de emboscada precoz

5.1.15

Tiempo de incendios y gas

Valor predeterminado: 6

Opciones: de 0 a 90 (minutos)

Introduzca el tiempo en minutos durante el cual se activa la sirena de incendio para los puntos de alarma de incendio y gas. Un ajuste de 0 minutos conservará la salida hasta que se restaure.



Aviso!

Consúltelo con la autoridad competente

Consulte con la autoridad local competente para confirmar el tiempo de sirena adecuado para la instalación.

La salida activada durante este tiempo se programa en Sirena de incendio A#. La sirena de gas A## es completamente independiente de la sirena de incendio A##, pero también sigue el tiempo programado en este parámetro. La salida de sirena se inicia en cuanto se produce la alarma de incendio. Apaga la sirena cuando finaliza el número de minutos programado. Configure este parámetro durante dos minutos como mínimo.

Ubicación en el menú de RPS

Parámetros de toda el área > Parámetros de área/sirena, Opciones de apertura/cierre > Tiempo de incendio y gas

5.1.16

Patrón de incendio

Valor predeterminado: Pulsado

Opciones:

- Fijo: salida constante.
- Pulsado: tiempo de marcha pulsada. 60 pulsaciones por minuto con un ritmo constante (0,5 segundos encendida y 0,5 segundos apagada).
- Estándar California: 10 segundos audible + 5 segundos silenciada + 10 segundos audible + 5 segundos silenciada.
- Código temporal 3: 0,5 segundos activada, 0,5 segundos desactivada, 0,5 segundos activada, 0,5 segundos desactivada, 0,5 segundos activada, 1,5 segundos desactivada.

Seleccione el patrón que debe utilizar el área para las alarmas en un punto de incendio. Los patrones se repiten hasta que finaliza el tiempo de incendio.

Los patrones se repiten durante un mínimo de 3 minutos con una tolerancia de $\pm 10\%$ del tiempo.

(Los estándares de NFPA 1999 permiten el silenciado automático según lo permita la autoridad competente, y exigen un tiempo mínimo de emisión de 5 minutos).



Aviso!

Dos puntos que comparten una salida en alarma

Cuando dos puntos de incendio que comparten una misma salida desencadenan una alarma, el patrón de sirena del evento de incendio más reciente tendrá preferencia.

Ubicación en el menú de RPS

Parámetros de toda el área > Parámetros de área/sirena, Opciones de apertura/cierre > Patrón de incendio

5.1.17

Tiempo de robo

Valor predeterminado: 6

Opciones: de 0 a 90 (minutos)

Introduzca el tiempo en minutos durante el cual se activa la sirena de alarma para los puntos de alarma de robo. El ajuste de 0 minutos conservará la salida hasta que se restaure.

**Aviso!****Consúltelo con la autoridad competente**

Consulte con la autoridad local competente para confirmar el tiempo de sirena adecuado para la instalación.

**Aviso!****SIA CP-01**

Para cumplir con los requisitos para la reducción de falsas alarmas de SIA CP-01, configure este parámetro con 6 minutos o más en todas las áreas activadas. Consulte la sección sobre Verificación de SIA CP-01 para obtener más información.

La salida de *Sirena de alarma, Página 146 A#* se activa cuando se produce una alarma de robo. Se apaga al finalizar el Tiempo de robo.

Configure este parámetro durante dos minutos como mínimo.

Ubicación en el menú de RPS

Parámetros de toda el área > Parámetros de área/sirena, Opciones de apertura/cierre > Tiempo de robo

5.1.18**Patrón de robo**

Valor predeterminado: Fijo

Opciones:

- Fijo: salida constante.
- Pulsado: tiempo de marcha pulsada. 60 pulsaciones por minuto con un ritmo constante (0,5 segundos encendida y 0,5 segundos apagada).
- Estándar California: 10 segundos audible + 5 segundos silenciada + 10 segundos audible + 5 segundos silenciada. Se repite hasta que finaliza el tiempo de la sirena de incendio.
- Código temporal 3: 0,5 segundos activada, 0,5 segundos desactivada, 0,5 segundos activada, 0,5 segundos desactivada, 0,5 segundos activada, 1,5 segundos desactivada. Se repite hasta que finaliza el tiempo de la sirena.

Seleccione el patrón de sirena que debe utilizar el área para las alarmas en puntos de no-incendio. Los patrones se repiten hasta que finaliza el tiempo de robo.

Ubicación en el menú de RPS

Parámetros de toda el área > Parámetros de área/sirena, Opciones de apertura/cierre > Patrón de robo

5.1.19**Patrón de gas**

Valor predeterminado: Código temporal 4

Opciones:

- Fijo: salida constante.
- Pulsado: tiempo de marcha pulsada. 60 pulsaciones por minuto con un ritmo constante (0,5 segundos encendida y 0,5 segundos apagada).
- Estándar California: 10 segundos audible + 5 segundos silenciada + 10 segundos audible + 5 segundos silenciada.
- Código temporal 3: 0,5 segundos activada, 0,5 segundos desactivada, 0,5 segundos activada, 0,5 segundos desactivada, 0,5 segundos activada, 1,5 segundos desactivada.

- Código temporal 4: 0,1 segundos activada, 0,1 segundos desactivada, 0,1 segundos activada, 0,1 segundos desactivada, 0,1 segundos activada, 0,1 segundos desactivada, 0,1 segundos activada, 5 segundos desactivada.

Seleccione el patrón de sirena que debe utilizar el área para las alarmas en un punto de gas. Los patrones se repiten hasta que finaliza el tiempo de incendio.

Ubicación en el menú de RPS

Parámetros de toda el área > Parámetros de área/sirena, Opciones de apertura/cierre > Patrón de gas

5.1.20

Un solo tono

Valor predeterminado: No

Opciones:

- Sí: después de un evento de alarma, los eventos de alarma posteriores en puntos de no-incendio de la misma área generados durante el mismo período de armado no activan la salida de sirena.
- No: la salida de sirena se activa para cada evento de alarma.

Un solo tono no afecta al tono de alarma de teclado, ni evita la generación de ningún informe.

Los puntos de incendio no se ven afectados y se reinicia el tiempo de sirena con cada nueva alarma.

Al silenciar la sirena se restablece el tono único.



Aviso!

El interruptor con llave no puede anular el tono único

Si se produce una alarma en un punto 24 horas mientras el área está desarmada, armar dicha área con un interruptor con llave no restablece el tono único.

Ubicación en el menú de RPS

Parámetros de toda el área > Parámetros de área/sirena, Opciones de apertura/cierre > Un solo tono

5.1.21

Prueba de sirena

Valor predeterminado: No

Opciones:

- Sí: como prueba de sirena, se activa la salida de sirena de alarma durante dos segundos después de recibir la confirmación desde la estación de recepción central para el informe de cierre (o al final del retardo de salida en el caso de paneles de control que no se envíen informes de cierre).
- No: la prueba de sirena está desactivada.



Aviso!

Prueba de sirena solo para el armado total

La función de prueba de sirena solo funciona cuando una área está en armado total. La función de prueba de sirena no funciona cuando el área está en estado de armado parcial.

Prueba de sirena después de informe de cierre

En áreas configuradas para enviar informes de apertura y cierre, la salida de sirena de alarma se activa durante dos segundos cuando el panel de control recibe la confirmación de un informe de cierre de la estación de recepción central.

Si este parámetro de prueba de sirena está configurado como Sí, no configure el área para aperturas y cierres restringidos, ni para ventanas de apertura y cierre.

Prueba de sirena tras el tiempo de salida

Cuando este parámetro de prueba de campana está configurado en Sí y el área no está configurada para enviar informes de apertura y cierre, la salida de sirena de alarma se activa durante dos segundos cuando finaliza el tiempo de salida.

Armado de varias áreas a la vez

Al armar más de un área a la vez (por ejemplo, con la función ¿ARMAR TODAS LAS ÁREAS?) el panel de control envía simultáneamente informes de cierre para cada área a la estación de recepción central. La prueba de sirena se produce cuando el panel de control recibe la confirmación de cada informe.

Si no se envían informes de cierre y todas las áreas tienen el mismo retardo de salida, la salida de sirena de alarma se activa durante dos segundos para cada área, con una pausa de dos segundos entre cada activación.

Ubicación en el menú de RPS

Parámetros de toda el área > Parámetros de área/sirena, Opciones de apertura/cierre > Prueba de sirena

5.1.22**A/C de cuenta**

Valor predeterminado: No

Opciones:

- Sí: enviar informes de apertura y cierre por cuenta para esta área.
- No: no enviar informes de apertura y cierre por cuenta.

El panel de control envía un informe de cierre de cuenta al cerrar (armar) la última área de la cuenta.

El panel de control envía un informe de apertura de cuenta al abrir (desarmar) la primera área de una cuenta.

Después de enviar el informe de apertura de cuenta, el desarmado de otras áreas de la cuenta no genera otro informe de apertura de cuenta. Los informes de apertura y cierre de cuenta no contienen información del área.

Configure este parámetro del mismo modo para todas las áreas de la cuenta.

Confirme que el número de cuenta sea el mismo en todas las áreas incluidas en la cuenta.

Si se genera una apertura o un cierre de cuenta mientras hay una ventana de apertura o cierre activada en el área, y *Desactivar A/C en ventana, Página 115* está configurado con Sí, no se envía el informe. Bosch recomienda utilizar las mismas horas de ventanas de apertura y cierre en todas las áreas que utilicen el mismo número de cuenta.

Ubicación en el menú de RPS

Parámetros de toda el área > Parámetros de área/sirena, Opciones de apertura/cierre > A/C de cuenta

5.1.23**A/C de área**

Valor predeterminado: Sí

Opciones:

- Sí: incluir la información de área en los informes de apertura y cierre del área. Enviar los informes de cada área por separado.
- No: no generar informes de apertura y cierre para el área.

Si este parámetro está configurado con Sí y el parámetro *A/C de cuenta, Página 114* está configurado con No, los informes de apertura y cierre incluyen información del área. El panel de control envía informes sobre las áreas individuales.

Si A/C de cuenta está configurado con Sí, el panel de control envía un informe de cierre de cuenta (sin información de área) al armar la última área con el mismo número de cuenta. El panel de control envía un informe de apertura de cuenta (sin información de área) al desarmar la primera área con el mismo número de cuenta.

No configure este parámetro con Sí si el panel de control debe enviar informes a un sistema de automatización que no pueda interpretar más de un informe de apertura y cierre de área. Solo se envían informes de apertura y cierre para usuarios con *Niveles de autoridad, Página 180* asignados del modo

siguiente:

- Listo para armar: Apertura/Cierre de área = E
- No listo para armar (armado forzado/armado anulado): Apertura/Cierre restringido = E
- Armado parcial: Apertura/Cierre en armado parcial = E

Ubicación en el menú de RPS

Parámetros de toda el área > Parámetros de área/sirena, Opciones de apertura/cierre > A/C de área

5.1.24

Desactivar A/C en ventana

Valor predeterminado: Sí

Opciones:

- Sí: no enviar informes de apertura y cierre hacia la central receptora si se produce el evento de apertura o cierre dentro de una ventana activa.
- No: enviar informes de apertura y cierre a la central receptora incluso aunque el evento de apertura o cierre se produzca en el interior de una ventana programada.

Si este parámetro está configurado con Sí y se produce un evento de apertura o cierre fuera de una ventana, el panel de control envía el informe de apertura o cierre con un modificador de evento precoz o tardío. Consulte *Ventanas de apertura/cierre*

Si este parámetro está configurado con No y se produce un evento de apertura o cierre fuera de la ventana correspondiente, el panel de control no incluye los modificadores de evento precoz o tardío con los informes de apertura y cierre.

Los eventos de apertura y cierre se registran siempre.

Si desea monitorizar toda la actividad de apertura y cierre, pero desea utilizar las características que ofrecen las ventanas de apertura y cierre, configure este parámetro con No y programe ventanas de apertura y cierre.

Ubicación en el menú de RPS

Parámetros de toda el área > Parámetros de área/sirena, Opciones de apertura/cierre > Desactivar A/C en ventana

5.1.25

Cierre automático

Valor predeterminado: No

Opciones:

- Sí: el área se arma con armado total con retardo automáticamente al finalizar la ventana de cierre. Cuando el área se arma automáticamente, el panel de control envía un informe de cierre si los informes de área o de cuenta están programados para hacerlo.
- No: no armar automáticamente el área al finalizar la ventana de cierre.

Independientemente de *Forzar armado/Anular máximo, Página 104* o *Anular, Página 233*, se produce un armado forzado incondicional que da lugar a que los puntos con fallo queden fuera del sistema. Consulte la sección *Forzar armado retornable, Página 232* o *Anular retornable, Página 233* para obtener más información sobre cómo devolver estos puntos al servicio.

Ubicación en el menú de RPS

Parámetros de toda el área > Parámetros de área/sirena, Opciones de apertura/cierre > Cierre automático

5.1.26**Fallo al abrir**

Valor predeterminado: No

Opciones:

- Sí: el panel de control envía un informe de fallo al abrir si el área no está desarmada cuando se alcanza el tiempo de Detener ventana de apertura.
- No: no se envían informes de fallo al abrir para el área.

Ubicación en el menú de RPS

Parámetros de toda el área > Parámetros de área/sirena, Opciones de apertura/cierre > Fallo al abrir

5.1.27**Fallo al cerrar**

Valor predeterminado: No

Opciones:

- Sí: el panel de control envía un informe de fallo al abrir si el área no está armada cuando se alcanza el tiempo de Detener ventana de cierre.
- No: no se envían informes de fallo al cerrar para el área.

No es necesario programar informes de apertura y cierre para enviar informes de fallo al cerrar.

Es necesario programar un retardo de salida en *Tiempo de retardo de salida, Página 105*.

Si *Cierre automático, Página 115* está configurado con Sí, se envía un informe porque se produce cuando se llega al tiempo de Detener ventana de cierre.

Si *Desactivar A/C en ventana, Página 115* está configurado con Sí, el informe de fallo al cerrar va seguido de un informe de Cierre tardío o Cierre tardío forzado.

Ubicación en el menú de RPS

Parámetros de toda el área > Parámetros de área/sirena, Opciones de apertura/cierre > Fallo al cerrar

5.1.28**Hora de último cierre**

Valor predeterminado: desactivado

Opciones:

- Desactivado: la función está desactivada en el área.

Utilice la Hora de último cierre con la función *Ampliar cierre, Página 261* para limitar la ampliación de la hora de cierre de un área. Por ejemplo, si la Hora de último cierre está establecida en las 19:30, sólo podrá ampliar la hora de cierre esperada hasta las 19:29.

Si el parámetro Hora de último cierre tiene un valor distinto de cero, la hora del día especificada en el parámetro *Iniciar ventana de cierre, Página 252* no puede ser mayor o igual que el parámetro Hora de último cierre. Por ejemplo, si el parámetro Última hora de cierre está configurado con 17:30, el parámetro Iniciar ventana de cierre no se puede configurar con 17:30 ni más tarde.

Ubicación en el menú de RPS

Parámetros de toda el área > Parámetros de área/sirena, Opciones de apertura/cierre > Última hora de cierre

5.1.29**A/C restringida**

Valor predeterminado: No

Opciones:

- Sí: restringir los informes de apertura y cierre para el área.
- No: no restringir los informes de apertura y cierre para el área.

Si se configura con Sí, solo se envían informes de apertura al desarmar el área después de una alarma que no sea de incendio/gas. Solo se envían informes de cierre al armar el área en armado total con puntos con fallo.

Secuencia de informes generada por un cierre restringido: Se ha armado forzado, Punto forzado, Cierre forzado, Informe de cierre.

Si no se necesita contraseña para encender el sistema, los informes de cierre siempre son restringidos cuando el parámetro A/C restringida es Sí. Si se necesita contraseña para activar el sistema, el usuario también debe tener asignado un *Niveles de autoridad*, *Página 180* con Apertura/Cierre restringida = E (activado) para poder restringir los informes de apertura y cierre.

El parámetro *A/C de área*, *Página 114* debe estar configurado con Sí para generar informes de apertura y cierre restringidos.

Las ventanas de apertura/cierre no impiden la generación de informes de apertura y cierre restringidos. No se añaden designaciones de temprano o tardío a los informes de apertura/cierre cuando se envían conforme a las reglas de los informes restringidos de apertura/cierre.

Ubicación en el menú de RPS

Parámetros de toda el área > Parámetros de área/sirena, Opciones de apertura/cierre > A/C restringida

5.1.30**A/C con armado parcial**

Valor predeterminado: No

Opciones:

- Sí: enviar informes de apertura y cierre para Armado parcial instantáneo y Armado parcial con retardo.
- No: no enviar informes de apertura y cierre para Armado parcial instantáneo o Armado parcial con retardo.

Las ventanas de apertura/cierre no suprimen los informes de apertura y cierre con armado parcial.

Ubicación en el menú de RPS

Parámetros de toda el área > Parámetros de área/sirena, Opciones de apertura/cierre > A/C con armado parcial

5.1.31**Reiniciar retardo de salida**

Valor predeterminado: Sí

Opciones:

Sí: activar el reinicio del retardo de salida.

No: desactivar el reinicio del retardo de salida.

La función de reinicio del retardo de salida reinicia el retardo de salida cuando un usuario final vuelve a entrar en las instalaciones antes de finalizar el retardo de salida.

Por ejemplo, una propietario de una vivienda arma el sistema, sale y cierra la puerta. A continuación, se da cuenta de que ha olvidado las llaves del coche. Cuando abre la puerta para recoger las llaves, el panel de control reinicia el retardo de salida, lo cual le ofrece un tiempo generoso para poder desactivar el sistema.

Si el parámetro está configurado con Sí, estos pasos permiten reiniciar el retardo de salida (*Tiempo de retardo de salida*, *Página 105*):

1. Activar el sistema con armado total o armado parcial.
2. Provoque el fallo de un punto y restáurelo (abra y cierre una puerta) asignado a un perfil de punto configurado con Tipo de punto: Armado parcial y Respuesta de punto de alarma con retardo (4, 5, 6, 7 u 8). (*Perfiles de punto, Página 206, Tipo de punto, Página 207, Respuesta de punto, Página 213*)
3. Mientras el retardo de salida sigue vigente, provoque un fallo en cualquier punto (abra una puerta) asignado a un perfil de punto configurado con Tipo de punto: Armado parcial y una Respuesta de punto de alarma con retardo (4, 5, 6, 7 u 8). El retardo de salida se reinicia.

**Aviso!****El retardo de salida se reinicia solo una vez**

El retardo de salida solo se puede reiniciar una vez. Si se provoca el fallo del mismo punto de nuevo, o si se provoca un fallo en otro punto durante el retardo de salida reiniciado, no se reinicia el retardo una segunda vez.

Ubicación en el menú de RPS

Parámetros de toda el área > Parámetros de área/sirena, Opciones de apertura/cierre > Reinicio del retardo de salida

5.1.32**Armado total - Sin salida**

Valor predeterminado: Sí

Opciones:

Sí: el panel de control cambia el armado de total con retardo a parcial con retardo si ningún punto con armado parcial con retardo falla y se restaura durante el tiempo de retardo de salida.

No: el panel de control no cambia el armado.

El estado de armado final se notifica y se muestra en los teclados.

Al armar desde un llavero o un calendario programado, el panel ignora esta opción.

**Aviso!****Uso de rearmado automático de área (Armado parcial con retardo)**

Establezca el parámetro Armado total - sin salida en No para un área al utilizar el Rearmado automático.

Ubicación en el menú de RPS

Parámetros de toda el área > Parámetros de área/sirena, Opciones de apertura/cierre > Armado total - Sin salida

5.1.33**Advertencia de retardo de salida**

Valor predeterminado: No

Opciones:

- Sí: activa y desactiva la salida de armada con pulsos cada dos segundos durante los últimos 10 segundos del retardo de salida.
- No: no se emiten pulsos por la salida de alarma durante el retardo de salida.

**Aviso!****Requisito de SIA CP-01**

Para cumplir con los requisitos para la reducción de falsas alarmas de SIA CP-01, configure este parámetro con Sí. Consulte la sección sobre Verificación de SIA CP-01 para obtener más información.

Ubicación en el menú de RPS

Parámetros de toda el área > Parámetros de área/sirena, Opciones de apertura/cierre > Advertencia de retardo de salida

5.1.34**Advertencia de retardo de entrada**

Valor predeterminado: No

Opciones:

- Sí: activa y desactiva la salida de armada con pulsos cada dos segundos durante los últimos 10 segundos del retardo de entrada.
- No: no se emiten pulsos por la salida de alarma durante el retardo de entrada.

**Aviso!****Requisito de SIA CP-01**

Para cumplir con los requisitos para la reducción de falsas alarmas de SIA CP-01, configure este parámetro con Sí. Consulte la sección sobre Verificación de SIA CP-01 para obtener más información.

Ubicación en el menú de RPS

Parámetros de toda el área > Parámetros de área/sirena, Opciones de apertura/cierre > Advertencia de retardo de entrada

5.1.35**Tiempo de rearmado de área**

Valor predeterminado: 00:00

Opciones: 00:00 (desactivado) hasta 23:59

Este parámetro define el tiempo (en hh:mm) que se demora un área desarmada hasta que se rearma en armado total con retardo.

Por ejemplo si el tiempo de rearmado de área es de cuatro horas (04:00) y el área se desarma (desactiva) a las 13:30, se rearmará en armado total con retardo a las 17:30. Todos los puntos que no estén listos para armar (con fallo) se arman de forma forzada.

**Aviso!**

Durante el rearmado se ignora el valor del parámetro Forzar armado/Anular máximo. Todos los puntos que no estén listos para armar (en fallo) se arman de forma forzada cuando se rearma el área al finalizar el tiempo de rearmado del área.

El área se rearmará automáticamente a las 23:59 independientemente de cuándo se haya iniciado el temporizador del rearmado de área.

Por ejemplo, si el temporizador de rearmado de área está configurado con 4 horas (04:00) y se desarma (desactiva) el área a las 22:30, el área se rearmará con armado total con retardo a las 23:59 (1 hora y 29 minutos después de desarmarse).

Los usuarios pueden utilizar Hora de cierre ampliada desde un teclado del sistema para ampliar un retardo activo de rearmado de área (Menú encendido/apagado > Hora de cierre ampliada).

**Aviso!**

Configurar los parámetros Ventana de cierre y Tiempo de rearmado de área puede provocar un comportamiento inesperado del área.

Si el parámetro Ventana de cierre y el parámetro Tiempo de rearmado de área están configurados para la misma área,

la ventana de cierre se aplica simultáneamente al temporizador de rearmado del área, y un usuario utiliza Hora de cierre ampliada desde un teclado del sistema, el panel de control amplía solo la ventana de cierre, no el tiempo de rearmado del área.

Ubicación en el menú de RPS

Parámetros de toda el área > Parámetros de área/sirena, Opciones de apertura/cierre > Tiempo de rearmado de área

5.1.36**Tiempo Ambiental**

Valor predeterminado: 6

Opciones: de 0 a 90 (minutos)

Introduzca el tiempo en minutos durante el cual se activa la sirena de alarma para los puntos de alarma ambiental. El ajuste de 0 minutos conservará la salida hasta que se restaure.

Ubicación en el Menú de RPS

Parámetros de Toda el Área > Parámetros de Área/Sirena, Opciones de Apertura/Cierre > Tiempo Ambiental

5.1.37**Patrón Ambiental**

Valor predeterminado: fijo

Opciones:

- Fijo: salida constante.
- Pulsado: tiempo de marcha pulsada. 60 pulsaciones por minuto con un ritmo constante (0,5 segundos encendida y 0,5 segundos apagada).
- Estándar California: 10 segundos audible + 5 segundos silenciada + 10 segundos audible + 5 segundos silenciada.
- Código temporal 3: 0,5 segundos activada, 0,5 segundos desactivada, 0,5 segundos activada, 0,5 segundos desactivada, 0,5 segundos activada, 1,5 segundos desactivada.
- Código temporal 4: 0,1 segundos activada, 0,1 segundos desactivada, 0,1 segundos activada, 0,1 segundos desactivada, 0,1 segundos activada, 0,1 segundos desactivada, 0,1 segundos activada, 5 segundos desactivada.

Seleccione el patrón de sirena que debe utilizar el área para las alarmas en un tipo de punto ambiental. Los patrones se repiten hasta que finaliza el tiempo ambiental.

Ubicación en el Menú de RPS

Parámetros de Toda el Área > Parámetros de Área/Sirena, Opciones de Apertura/Cierre > Patrón Ambiental

5.2**Texto de armado de área**

El B6512 admite hasta 6 áreas.

5.2.1**Texto de nombre de área**

Valor predeterminado: Área # (donde # es el número de área)

Opciones: hasta 32 caracteres de texto, números, espacios y símbolos

Introduzca un nombre de área para mostrarlo en los teclados.

Ubicación en el menú de RPS

Parámetros de toda el área > Parámetros de área/sirena, Opciones de apertura/cierre >

Texto de armado de área > Texto de nombre de área

5.2.2

Texto de cuenta activada

Valor predeterminado: en blanco

Opciones: introduzca hasta 32 caracteres.

Introduzca el texto que se debe mostrar en el teclado para cada área según sea necesario.

Ubicación en el menú de RPS

Parámetros de toda el área > Parámetros de área/sirena, Opciones de apertura/cierre >

Texto de armado de área > Texto de cuenta activada

5.2.3

Texto de área n.º activada

Valor predeterminado: en blanco

Opciones: introduzca hasta 32 caracteres.

Introduzca el texto que se debe mostrar en el teclado para cada área según sea necesario.

Ubicación en el menú de RPS

Parámetros de toda el área > Parámetros de área/sirena, Opciones de apertura/cierre >

Texto de armado de área > Texto de área n.º activada

5.2.4

El área n.º todavía no está lista

Valor predeterminado: en blanco

Opciones: introduzca hasta 32 caracteres.

Introduzca el texto que se debe mostrar en el teclado cuando el área no esté lista para armar.

Ubicación en el menú de RPS

Parámetros de toda el área > Parámetros de área/sirena, Opciones de apertura/cierre >

Texto de armado de área > Texto de área n.º no lista

5.2.5

Texto de área n.º desactivada

Valor predeterminado: en blanco

Opciones: introduzca hasta 32 caracteres.

Introduzca el texto que se debe mostrar en el teclado cuando el área esté desactivada (desarmada).

Ubicación en el menú de RPS

Parámetros de toda el área > Parámetros de área/sirena, Opciones de apertura/cierre >

Texto de armado de área > Texto de área n.º desactivada

6 Teclados

6.1 Asignaciones de teclado

El panel de control B8512G admite teclados SDI2 del 1 al 12.

El teclado B940W es un subconjunto del teclado B942. Debido a las diferencias del hardware del teclado, algunas funciones de programación de RPS no son aplicables para el teclado B940W:

Función de programación	B940W	B942
Lector de proximidad	No es aplicable	Disponible
Entradas y salidas en placa	No es aplicable	Disponible
Detector de presencia	No es aplicable	Disponible
Requisitos de alimentación	En reposo 250 mA Alarma 365 mA	Lector de proximidad desactivado: – En reposo 200 mA, alarma 300 mA Lector de proximidad activado: – En reposo 300 mA, alarma 400 mA

6.1.1 Nombre del teclado (primer idioma)

Valor predeterminado: N.º de teclado

Opciones: hasta 32 caracteres

Introduzca un máximo de 32 caracteres de texto, números y símbolos para describir el teclado.

Los teclados muestran los primeros 20 caracteres. Si se utilizan más de 20 caracteres, el teclado desplaza el texto completo por la pantalla una vez. Para desplazar el texto de nuevo, pulse [ESC].

Los espacios cuentan como texto y se incluyen en el límite de 32 caracteres.

Ubicación en el menú de RPS

Teclados > Asignaciones de teclados > Nombre de teclado

6.1.2 Nombre del teclado (segundo idioma)

Valor predeterminado: en blanco

Opciones: hasta 32 caracteres

Introduzca un máximo de 32 caracteres de texto, números y símbolos para describir el teclado.

Los teclados muestran los primeros 20 caracteres. Si se utilizan más de 20 caracteres, el teclado desplaza el texto completo por la pantalla una vez. Para desplazar el texto de nuevo, pulse [ESC].

Los espacios cuentan como texto y se incluyen en el límite de 32 caracteres.

Ubicación en el menú de RPS

Teclados > Asignaciones de teclado > Nombre del teclado (segundo idioma)

6.1.3 Tipo de teclado

Valor predeterminado:

- Dirección 1 = teclado de dos líneas B92x
- Todas las demás direcciones = no hay ningún teclado instalado

Opciones:

- No hay ningún teclado instalado
- Teclado básico B91x
- Teclado de dos líneas B92x
- Teclado de estilo cajero automático B93x
- Teclado de pantalla táctil B94x

Seleccione el tipo de teclado correspondiente al teclado conectado al panel de control en esta dirección. El tipo de teclado se configura automáticamente al instalar el teclado por primera vez.

Ubicación en el menú de RPS

Teclados > Asignaciones de teclados > Tipo de teclado

6.1.4**Asignación de área**

Valor predeterminado: 1: Área 1 (para todas las direcciones de teclado)

Opciones:

- B6512: de 1 a 6

Seleccione un área donde asignar el teclado.

Si ha creado nombres específicos para el parámetro, el nombre se mostrará como <Número de índice>: <nombre descriptivo> en la selección de parámetros.

Ubicación en el menú de RPS

Teclados > Asignaciones de teclados > Asignación de áreas

6.1.5**Idioma del teclado**

Valor predeterminado: primer idioma, seguir el idioma del usuario

Opciones:

- Primer idioma, seguir el idioma del usuario
- Primer idioma, ignorar el idioma del usuario
- Segundo idioma, seguir el idioma del usuario
- Segundo idioma, ignorar el idioma del usuario

Seleccione un idioma para el teclado.

Ubicación en el menú de RPS

Teclados > Asignaciones de teclados > Idioma del teclado

6.1.6**Ámbito**

Valor predeterminado:

- Dirección 1: En todo el panel
- Todas las demás direcciones: En toda el área

Opciones:

- En toda el área: el teclado solo muestra la información y las funciones de armado/desarmado del área a la cual está asignado.
- En toda la cuenta: el teclado puede mostrar la información y funciones de armado/desarmado de las áreas que tengan el mismo número de cuenta. Por lo general se utiliza para áreas asociadas.
- En todo el panel: un teclado de todo el panel puede ver la información y realizar las funciones de armado y desarmado de todas las áreas del panel de control. Por lo general se utiliza con un área maestra.

- Personalizado: para un ámbito personalizado, se seleccionan las áreas dentro del ámbito.

El ámbito determina qué áreas se pueden visualizar desde el teclado, se incluyen al armar desde el teclado y a las cuales el teclado se puede mover.

Siempre que se selecciona Personalizado, RPS muestra el cuadro de diálogo siguiente:

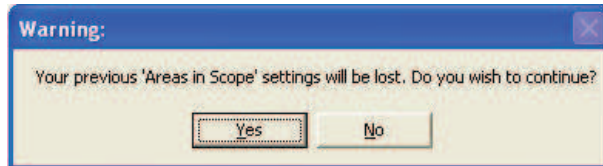

Al hacer clic en Sí, las áreas dentro del ámbito se restablecen a los valores predeterminados.

Al hacer clic en No, no se hace ningún cambio.

Más información

Número de cuenta, *Página 103*

Tipo de área, *Página 107*

Áreas en el ámbito, *Página 124*

Ubicación en el menú de RPS

Teclados > Asignaciones de teclados > Ámbito

6.1.7

Áreas en el ámbito

Valor predeterminado:

- Dirección 1: Todo
- Todas las demás direcciones: Área1

Opciones:

- Haga clic N.º de área para seleccionar o quitar la selección de un área
- Haga clic en Establecer todo para seleccionar todas las áreas.
- Haga clic en Borrar todo para borrar todas las áreas (no seleccionar ninguna)

Haga doble clic para ver y seleccionar áreas.

Haga clic en las áreas para incluirlas en el ámbito personalizado del teclado.

Más información

Ámbito, *Página 123*

Ubicación en el menú de RPS

Teclados > Asignaciones de teclados > Áreas en el ámbito

6.1.8

¿La contraseña sigue el ámbito?

Valor predeterminado: Sí

Opciones:

- Sí: cuando el área a la que está asignado el teclado está armada, al introducir una contraseña se desarma el área y todas las demás áreas incluidas en el ámbito del teclado. Si el área está desarmada, se arman el área y todas las demás áreas incluidas en el ámbito del teclado.
- No: introducir una contraseña solo arma o desarma el área a la que está asignado el teclado.

La contraseña sigue el ámbito se aplica solo al armado con contraseña. Se aplica a las funciones de armado de la lista de funciones.

Los usuarios deben tener un nivel de autoridad asignado con las opciones Armar con contraseña y Desarmar con contraseña activadas.

Más información

Ámbito, *Página 123*

Área, *Página 202*

Armar con contraseña, *Página 194*

Desarmar con contraseña, *Página 195*

Ubicación en el menú de RPS

Teclados > Asignaciones de teclados > La contraseña sigue el ámbito

6.1.9**Salida de tecla de entrada**

Valor predeterminado: 0 Sin asignar

Opciones:

- De 1 a 3, de 9 a 96: asigna una salida a Función de introducción de contraseña, Activar/Desactivar salida.
- 0: no hay ninguna salida asignada a Función de introducción de contraseña, Activar/Desactivar salida.

Cuando el parámetro *Función de introducción de contraseña, Página 125* está configurado con Activar/Desactivar salida y un usuario introduce su contraseña y pulsa [Intro], se activa la salida de tecla de entrada durante 10 segundos. Se añaden dos eventos al registro del panel: Salida ### establecida con ID de usuario y Salida ### restablecida sin ID de usuario.

**Aviso!**

No comparta Salida de tecla de entrada con ninguna otra función de salida.

La salida que se asigna en este parámetro Salida de tecla de entrada no se puede asignar a ninguna otra función de salida. Como resultado, se podría generar una salida errónea.

Puede utilizar Función de introducción de contraseña, Abrir/Cerrar puerta y Salida de tecla de entrada para acceder al control de la activación del cierre de una puerta a bajo nivel. No sirve para derivar un punto.

Más información

Función de introducción de contraseña, Página 125

Si ha creado nombres específicos para el parámetro, el nombre se mostrará como <Número de índice>: <nombre descriptivo> en la selección de parámetros.

Ubicación en el menú de RPS

Teclados > Asignaciones de teclados > Salida de tecla de entrada

6.1.10**Función de introducción de contraseña**

Valor predeterminado: Armar/Desarmar

Opciones:

- Armar/Desarmar: cuando el área actual está desarmada, introducir la contraseña + [Intro] inicia el armado con total con retardo para todas las áreas dentro del ámbito del usuario. Si el área actual está armada, se desarmen todas las áreas dentro del ámbito del usuario.
- Abrir/Cerrar puerta: al introducir la contraseña + [Intro] se abre y cierra el controlador de puerta programado en Asignar n.º de puerta durante el tiempo configurado en Tiempo de activación de cierre y, a continuación, ejecuta funciones de armado (por ejemplo, desarmar) y funciones personalizadas conforme al nivel de autoridad del usuario.
- Activar/Desactivar salida: al introducir la contraseña + tecla [Intro], se activa la Salida de tecla de entrada durante 10 segundos.

- Rearme automático: si el área asignada al teclado está armada con armado total con retardo, al introducir la contraseña + [Intro] se vuelve a iniciar el retardo de salida. Si el área está desarmada, no se arma al introducir la contraseña + [Intro].
- Solo inicio de sesión: al introducir la contraseña + [Intro], se inicia sesión para el usuario. No se aplica la autenticación dual.
- Inicio de sesión/Desarmar: al introducir la contraseña + tecla [Intro], se inicia sesión para el usuario y se desarmen todas las áreas del ámbito del usuario. No se aplica la autenticación dual.

Al entrar una contraseña con autoridad en el área actual, siempre se silencian las alarmas y los problemas.



Aviso!

Uso de rearmado automático de área (Armado parcial con retardo)

Establezca el parámetro Armado total - sin salida en No para un área al utilizar el Rearmado automático.

Si no es posible ejecutar la Función de introducción de contraseña debido a conflictos de configuración, el panel de control utiliza la función Armar/Desarmar independientemente de la configuración.

No es posible utilizar la contraseña de servicio (ID de usuario 0) para las funciones de introducción de la contraseña.

Las salidas que se utilizan para la función Activar/Desactivar salida no se deben compartir con ninguna otra función de punto, restablecimiento de sensores, panel de control o sirena. Compartirlas puede causar errores en el funcionamiento de las salidas.



Aviso!

Autenticación dual no compatible con el rearme automático

Si el parámetro Autenticación dual está configurado con Sí, no configure el parámetro Función de introducción de contraseña con Rearme automático.



Aviso!

Requisito de SIA CP-01

Para cumplir con los requisitos para la reducción de falsas alarmas de SIA CP-01, conserve el valor predeterminado de este parámetro.

Ubicación en el menú de RPS

Teclados > Asignaciones de teclados > Función de introducción de contraseña

6.1.11

Autenticación dual

Valor predeterminado: No

Opciones:

- Sí: los usuarios deben introducir una contraseña **y** presentar una credencial (tarjeta o testigo) en un lector de puerta o un teclado de pantalla táctil B94X para utilizar las funciones de armado, desarmado y usuario protegido por contraseña.
- No: los usuarios deben introducir una contraseña **o** presentar una credencial (tarjeta o testigo) en un teclado de pantalla táctil B94X.



Aviso!

Autenticación dual no compatible con el rearme automático

Si el parámetro Autenticación dual está configurado con Sí, no configure el parámetro Función de introducción de contraseña con Rearme automático.

Ubicación en el menú de RPS

Teclados > Asignaciones de teclados > Autenticación dual

6.1.12**Duración de la autenticación dual**

Valor predeterminado: 20 segundos

Opciones: 10, 15, 20, 25, 30, 35, 40, 45 segundos

Cuando la autenticación dual está activada, los usuarios deben introducir una contraseña y presentar una credencial (tarjeta o testigo) dentro de este plazo de tiempo.

Ubicación en el menú de RPS

Teclados > Asignaciones de teclados > Duración de la autenticación dual

6.1.13**Asignar puerta**

Valor predeterminado: 0 No hay puerta

Opciones:

- No hay puerta. no hay ningún controlador de puerta asignado al teclado.
- Puerta 1 a Puerta 4: asignar un controlador de puerta al teclado seleccionando su número.

Seleccione el controlador de puerta (N.º de puerta) que debe utilizar el teclado para añadir tarjetas/credenciales y visualizar Cerrar puerta.

Cuando el parámetro Asignar puerta está configurado con No, se muestra NO LISTO en el teclado cuando los usuarios intentan añadir un usuario. Los usuarios no pueden utilizar el teclado para asignar tarjetas/testigos con el comando Añadir/Editar usuario hasta que haya un controlador de puerta asignado.

Si no hay ningún controlador de puerta asignado al teclado, los usuarios pueden controlar las puertas mediante las funciones de CONTROL DE PUERTAS.

Al configurar Asignar puerta con No hay puerta se desactiva lo siguiente:

- La opción Abrir/Cerrar puerta de la Función de introducción de contraseña.
- La opción Añadir tarjeta del comando Añadir/Editar usuario.
- Autenticación dual.

Si ha creado nombres específicos para el parámetro, el nombre se mostrará como <Número de índice>: <nombre descriptivo> en la selección de parámetros.

Ubicación en el menú de RPS

Teclados > Asignaciones de teclados > Asignar puerta

6.1.14**Tono de problema**

Valor predeterminado:

- Sí: paneles de control B9512G/B8512G

Opciones:

- Sí: en caso de problema de todo el panel, suenan los tonos de problema y se muestran los elementos visuales en el teclado.
- No: los problemas de todo el panel no suenan, pero las pantallas visuales se siguen mostrando en este teclado.

Los tonos de problema de todo el panel incluyen: alimentación, teléfono, bus SDI y bus SDI2. No incluyen los problemas de punto ni el zumbido en caso de fallo.

Ubicación en el menú de RPS

Teclados > Asignaciones de teclados > Tono de problema

6.1.15**Tono de entrada**

Valor predeterminado: Sí

Opciones:

- Sí: el teclado emite el tono de entrada durante el retardo de entrada.
- No: el teclado no emite el tono de entrada.

Cuando se produce un fallo en un punto con retardo en el ámbito de áreas del teclado se inicia el retardo de entrada.

Para evitar el tono por punto, configure el parámetro Puntos > Perfil de punto > *Tono de entrada desactivado*, *Página 227* con Sí.

Configure este parámetro con Sí en las instalaciones conforme a UL.

Ubicación en el menú de RPS

Teclados > Asignaciones de teclados > Tono de entrada

6.1.16**Tono de salida**

Valor predeterminado: Sí

Opciones:

- Sí: el teclado emite el tono de salida durante el retardo de salida.
- No: el teclado no emite el tono de salida.

Al armar desde un teclado con ámbito para armar el área se inicia el retardo de salida.

Para eliminar el tono de salida por área, configure el parámetro Parámetros de toda el área > Tono de salida con No.

Ubicación en el menú de RPS

Teclados > Asignaciones de teclados > Tono de salida

6.1.17**Tono de advertencia de armado de área**

Valor predeterminado: Sí

Opciones:

- Sí: al principio de una ventana de cierre, el teclado emite un tono y muestra una advertencia.
- No: el teclado no emite ningún tono ni muestra ninguna advertencia.

Ubicación en el menú de RPS

Teclados > Asignaciones de teclados > Tono de advertencia de armado de área

6.1.18**Tono de advertencia de cierre de puerta**

Valor predeterminado: Sí

Opciones:

- Sí: si se mantiene una puerta abierta durante más tiempo que el configurado en Tiempo de derivación, el teclado emite un tono de advertencia y muestra Cerrar puerta.
- No: el teclado no activan ningún tono de advertencia ni muestra Cerrar puerta.

El parámetro Acceso/Puerta/*Ampliar tiempo*, *Página 272* para la puerta asignada al teclado en el parámetro *Asignar puerta*, *Página 127* debe estar configurado con un valor mayor que cero.

Ubicación en el menú de RPS

Teclados > Asignaciones de teclados > Tono de advertencia de cierre de puerta

6.1.19**Bloqueo de desplazamiento inactivo**

Valor predeterminado: No

Opciones:

- Sí: mientras el teclado está inactivo, no desplaza automáticamente los textos de los eventos de alarma silenciada o de problema.

- No: permitir el desplazamiento automático del texto.

Ubicación en el menú de RPS

Teclados > Asignaciones de teclados > Bloqueo de desplazamiento inactivo

6.1.20**Bloqueo de función**

Valor predeterminado: No

Opciones:

- Sí: después de pulsar las teclas Anular, Menú o Atajos, los usuarios deben introducir una contraseña para continuar.
- No: no se necesita contraseña para continuar.

Cuando este parámetro está configurado con Sí, se pide a los usuarios que introduzcan una contraseña después de pulsar las teclas Anular, Menú o Atajos. Los elementos programados en la lista de funciones del teclado se filtran según el nivel de autoridad del usuario. Solo se muestran los elementos de la lista de función para los cuales el usuario tiene autoridad.

Si está configurado con No, cuando el usuario pulsa las teclas Anular, Menú o Atajos, se muestran todos los elementos programados en la lista de menú de la dirección del teclado, independientemente del nivel de autoridad del usuario.

**Aviso!**

Teclados para sistemas antincendios D1256 y anunciadores de incendios D1257

Si utiliza un teclado para sistemas antincendios D1256 y un anunciador de incendios D1257, Bosch recomienda no definir el parámetro Function Lock con Sí. La configuración con Sí pedirá al usuario que introduzca una contraseña. El teclado para sistemas antincendios D1256 no dispone de teclas para introducir esta contraseña.

Ubicación en el menú de RPS

Teclados > Asignaciones de teclados > Bloqueo de función

6.1.21**Anular visualización**

Valor predeterminado: Sí

Opciones:

- Sí: este teclado muestra ALARMA NO ENVIADA si se anula una alarma de robo antes de que se envíe un informe de alarma.
- No: el teclado no muestra ALARMA NO ENVIADA.

Ubicación en el menú de RPS

Teclados > Asignaciones de teclados > Anular visualización

6.1.22**Cancelar visualización**

Valor predeterminado: Sí

Opciones:

- Sí: el teclado muestra ALARMA CANCELADA al cancelar una alarma de robo.
- No: el teclado no muestra ALARMA CANCELADA.

Cuando este parámetro está configurado con Sí, el parámetro Todo el panel / Varios / *Informes de cancelación, Página 86* debe estar configurado con Sí.

Ubicación en el menú de RPS

Teclados > Asignaciones de teclados > Cancelar visualización

6.1.23**Luz nocturna activada**

Valor predeterminado: No

Opciones:

- Sí: la retroiluminación de la pantalla del teclado y la retroiluminación de las teclas está en el nivel mínimo mientras el teclado está inactivo.
- No: la retroiluminación de la pantalla del teclado y la retroiluminación de las teclas están apagadas mientras el teclado está inactivo.

Cuando este parámetro está configurado con Sí, los usuarios pueden activar o desactivar la función de luz nocturna en el teclado.

Ubicación en el menú de RPS

Teclados > Asignaciones de teclados > Luz nocturna activada

6.1.24**Brillo con luz nocturna**

Valor predeterminado: 2

Opciones:

- 0: luz nocturna desactivada
- De 1 a 6: cuanto mayor sea el número, más brillante será la luz nocturna.

Este parámetro configura el nivel de brillo de la función de luz nocturna del teclado.

Ubicación en el menú de RPS

Teclados > Asignaciones de teclados > Brillo con luz nocturna

6.1.25**Silenciar el tono de toque de teclas**

Valor predeterminado: No

Opciones:

- Sí: el teclado no emite ningún sonido al pulsar las teclas.
- No: el teclado emite el tono de pulsación de tecla al pulsar cada tecla.

Cuando este parámetro está configurado con No, los usuarios no pueden desactivar el tono de pulsación.

Cuando este parámetro está configurado con Sí, los usuarios no pueden activar el tono de pulsación.

Ubicación en el menú de RPS

Teclados > Asignaciones de teclados > Silenciar el tono de toque de teclas

6.1.26**Mostrar fecha y hora**

Valor predeterminado: No

Opciones:

- Sí: el teclado muestra la fecha y la hora.
- No: el teclado no muestra la fecha y la hora.

Ubicación en el menú de RPS

Teclados > Asignaciones de teclados > Mostrar fecha y hora

6.1.27**Volumen del teclado**

Valor predeterminado: 7

Opciones: de 0 a 7

0 es el volumen mínimo.

7 es el volumen máximo.

Los tonos de prioridad alta, como el tono de alarma, siempre suenan al volumen máximo.

Ubicación en el menú de RPS

Teclados > Asignaciones de teclados > Volumen del teclado

6.1.28

Brillo del teclado

Valor predeterminado: 6

Opciones: de 0 a 6

0: la pantalla del teclado está lo más atenuada posible.

6: la pantalla del teclado es lo más brillante posible.

Los usuarios pueden ajustar el brillo del teclado en el teclado.

Ubicación en el menú de RPS

Teclados > Asignaciones de teclados > Brillo del teclado

6.1.29

Desactivar sensor de presencia

Valor predeterminado: No

Opciones:

- Sí: desactivar el sensor de presencia.
- No: si el sensor de presencia detecta movimiento cerca del teclado y la pantalla está atenuada, el teclado aumenta el brillo de la pantalla.

La función de sensor de presencia solo está disponible en los teclados de pantalla táctil B94x.

Ubicación en el menú de RPS

Teclados > Asignaciones de teclados > Desactivar sensor de presencia

6.1.30

Desactivar lector de testigos

Valor predeterminado: Sí

Opciones:

- Sí: desactivar el lector de testigos.
- No: activar el lector de testigos.

La función de lector de testigos solo está disponible en los teclados de pantalla táctil B94x.

Al desactivar el lector de testigos se reduce el consumo de energía.

Ubicación en el menú de RPS

Teclados > Asignaciones de teclados > Desactivar el lector de testigos

6.1.31

Activar el interruptor de bucle antisabotaje

Valor predeterminado: No

Opciones:

- Sí: activar el interruptor de bucle antisabotaje.
- No: desactivar el interruptor de bucle antisabotaje.

Este parámetro solo se aplica a los teclados SDI y al teclado B915.

Ubicación en el menú de RPS

Teclados > Asignaciones de teclados > Activar el interruptor de bucle antisabotaje

6.1.32

Opción de botón de función

Valor predeterminado: selección de idioma

Opciones:

- Selección de idioma: los usuarios pulsan el botón para cambiar entre el primer y el segundo idioma del panel de control.
- Memoria de eventos: los usuarios pulsan el botón para acceder a la memoria de eventos y visualizarla rápidamente.

Este parámetro configura el botón de función de la esquina superior izquierda del teclado de pantalla táctil B94x.

Ubicación en el menú de RPS

Teclados > Asignaciones de teclado SDI2 > Opción de botón de función

6.1.33**Supervisión**

Valor predeterminado: Sí

Opciones:

- Sí: esta dirección de teclado está supervisada. Conecte solo un equipo de teclado SDI a esta dirección.
- No: esta dirección de teclado no está supervisada. Es posible conectar más de un juego de teclado SDI en esta dirección.

Este parámetro se aplica a los teclados SDI solamente. Los teclados SDI2 siempre están supervisados.

El parámetro *Tipo de teclado*, *Página 122* debe estar configurado como teclado SDI.

Cuando este parámetro está configurado con Sí y se produce un problema en el teclado o en el bus SDI, el panel de control genera un evento de PROBLEMA SDI ##.

Los teclados de incendio D125xRB SDI son supervisados, incluso aunque este parámetro esté configurado con No.

Los teclados SDI que comparten una misma dirección muestran el mismo texto y emiten los mismos tonos al tocar teclas en cualquiera de ellos.

Los eventos de problema de SDI son siempre para el área 1 y la cuenta 1, independientemente del área a la que se haya asignado el dispositivo SDI.

Ubicación en el menú de RPS

Teclados > Asignaciones de teclados > Supervisión

6.1.34**Opción de contraseña [Esc]**

Valor predeterminado:

- No para el teclado 1 (teclado SDI2) y Sí para todos los demás.

Opciones:

- Sí: al introducir una contraseña seguida de [Esc], se silencian las alarmas activas. Si se muestran las alarmas confirmadas, al introducir la contraseña más [Esc], se borra la pantalla.
- No: al introducir una contraseña y, a continuación, pulsar la tecla [Esc], se borra el último dígito de la contraseña. Si sigue pulsando [ESC], se borran los dígitos de uno en uno. Cuando no quedan dígitos, al pulsar [Esc] se cierra la tarea.

Aviso!

La opción **PARÁMETROS DE TODO EL PANEL > Varios > Longitud de contraseña debe estar desactivada**

Si el parámetro PARÁMETROS DE TODO EL PANEL > Varios > Longitud de contraseña es 3 dígitos, 4 dígitos, 5 dígitos o 6 dígitos, esta opción Contraseña [Esc] está desactivada, aunque esté configurada como Sí.

Si la opción Contraseña [Esc] está configurada con Sí, es necesario desactivar PARÁMETROS DE TODO EL PANEL > Varios > Longitud de contraseña.

**Aviso!**

UL 985: requisitos para unidades de sistema de aviso de incendios de uso residencial

Configure este ajuste en Sí (requiere de una contraseña) para cumplir con los requisitos UL 985.



Ubicación en el menú de RPS

Teclados > Asignaciones de teclado > Opción de contraseña [Esc]

6.2 Configuración teclado global

6.2.1 Respuesta de la tecla A

Valor predeterminado: No hay respuesta

Opciones:

- No hay respuesta: se emite el tono de tecla no válida.
- Alarma de incendio manual: genera un evento de alarma de incendio cuando un usuario mantiene pulsadas las teclas A y 1 simultáneamente durante 2 segundos o cuando pulsa CMD y, a continuación, 7 (Comando 7).
- Función personalizada: ejecuta la función personalizada seleccionada cuando un usuario pulsa la tecla A durante 2 segundos. Utilice el parámetro Función personalizada de tecla A para seleccionar la función personalizada.
La selección de función personalizada no se aplica a los teclados de pantalla táctil B942.

Cuando este parámetro está configurado con Alarma de incendios manual, se produce un evento de alarma cada vez que un usuario pulsa las teclas adecuadas, tanto si se han borrado las alarmas anteriores desde la pantalla como si no.



Aviso!

Alarma de incendio manual incluye CMD-7, establecer parámetro Nivel de autoridad/Comando de usuario 7 con el valor "E"

Al configurar la respuesta de la tecla A con Alarma de incendio manual, también se configura CMD-7 (Comando 7) para la alarma de incendio manual. Cuando un usuario pulsa CMD + 7.

Ubicación en el menú de RPS

Teclados > Configuración teclado global > Respuesta de la tecla A

Consulte

- *Ubicación en el menú de RPS, Página 227*

6.2.2 Función personalizada de tecla A

Valor predeterminado: desactivada.

Opciones:

- B6512G: desactivada, funciones de la 128 a la 133.

Seleccione la función personalizada que se debe ejecutar cuando un usuario mantiene pulsada la tecla A durante 2 segundos.

El parámetro Respuesta de la tecla A debe estar configurado con Función personalizada.

Ubicación en el menú de RPS

Teclados > Configuración teclado global > Función personalizada de tecla A

6.2.3 Respuesta de la tecla B

Valor predeterminado: No hay respuesta

Opciones:

- No hay respuesta: se emite el tono de tecla no válida.

- Alarma médica manual, sin salida de alarma: genera un evento de alarma médica cuando un usuario mantiene pulsada las teclas B y 4 simultáneamente durante 2 segundos. La salida de alarma **no** se activa con el evento de alarma médica.
- Alarma médica manual, con salida de alarma: genera un evento de alarma médica cuando un usuario mantiene pulsada las teclas B y 4 simultáneamente durante 2 segundos. La salida de alarma se activa con el evento de alarma médica.
- Función personalizada: ejecuta la función personalizada seleccionada cuando un usuario pulsa la tecla B durante 2 segundos. Utilice el parámetro Función personalizada de tecla B para seleccionar la función personalizada.
La selección de función personalizada no se aplica a los teclados de pantalla táctil B942.

Cuando este parámetro está configurado con Alarma médica manual, sin salida de alarma, o con Alarma médica manual, con salida, se genera un evento de alarma cada vez que un usuario pulsa las teclas adecuadas, tanto si se han borrado las alarmas anteriores desde la pantalla como si no.

Ubicación en el menú de RPS

Teclados > Configuración teclado global > Respuesta de la tecla B

6.2.4

Función personalizada de tecla B

Valor predeterminado: desactivada.

Opciones:

- B6512G: desactivada, funciones de la 128 a la 133.

Seleccione la función personalizada que se debe ejecutar cuando un usuario mantiene pulsada la tecla B durante 2 segundos.

El parámetro Respuesta de la tecla B debe estar configurado con Función personalizada.

Ubicación en el menú de RPS

Teclados > Configuración teclado global > Función personalizada de tecla B

6.2.5

Respuesta de la tecla C

Valor predeterminado: No hay respuesta

Opciones:

- No hay respuesta: se emite el tono de tecla no válida.
- Alarma de pánico manual, salida de alarma silenciosa e invisible: genera un evento de alarma de pánico cuando un usuario mantiene presionadas las teclas C y 7- simultáneamente durante 2 segundos, o cuando un usuario presiona CMD y, a continuación, 9 (Comando 9).
El evento **no** se muestra en la pantalla del teclado. Se activa la salida de alarma **silenciosa**.
- Alarma de pánico manual, salida de alarma silenciosa y visible: genera un evento de alarma de pánico cuando un usuario mantiene presionadas las teclas C y 7- simultáneamente durante 2 segundos, o cuando un usuario presiona CMD y, a continuación, 9 (Comando 9).
El evento se muestra en la pantalla del teclado. Se activa la salida de alarma.
- Función personalizada: ejecuta la función personalizada seleccionada cuando un usuario pulsa la tecla C durante 2 segundos. Utilice el parámetro Función personalizada de tecla C para seleccionar la función personalizada.
La selección de función personalizada no se aplica a los teclados de pantalla táctil B942.

Cuando este parámetro está configurado con Alarma de pánico manual, con salida de alarma silenciosa o invisible, o con Alarma de pánico manual, con salida de alarma y visible, se genera un evento de alarma cada vez que un usuario pulsa las teclas adecuadas, tanto si se han borrado las alarmas anteriores desde la pantalla como si no.

Ubicación en el menú de RPS

Teclados > Configuración teclado global > Respuesta de la tecla C

6.2.6 Función personalizada de tecla C

Valor predeterminado: desactivada.

Opciones:

- B6512G: desactivada, funciones de la 128 a la 133.

Seleccione la función personalizada que se debe ejecutar cuando un usuario mantiene pulsada la tecla C durante 2 segundos.

El parámetro Respuesta de la tecla C debe estar configurado con Función personalizada.

Ubicación en el menú de RPS

Teclados > Configuración teclado global > Función personalizada de tecla C

6.2.7 Alarma silenciosa manual, audible con problema de comunicaciones

Valor predeterminado: No

Opciones:

- Sí: se activa la sirena de alarma si un informe de alarma silenciosa no consigue llegar a la central receptora de alarmas después de dos intentos.
- No: la sirena de alarma **no** se activa cuando un informe de alarma silenciosa no consigue llegar a la central receptora de alarmas.

Este parámetro se aplica cuando la tecla C de un teclado o un llavero de pánico RADION generan eventos de alarma silenciosa.

Si se configura con Sí, se activa la salida de sirena de alarma durante el tiempo de sirena de alarma de robo menos el tiempo necesario para realizar dos intentos de envío del informe de alarma silenciosa. El temporizador de la alarma de robo empieza a contar cuando se genera el evento de alarma silenciosa.

Ubicación en el menú de RPS

Teclados > Configuración teclado global > Alarma silenciosa manual, audible con problema de comunicaciones

6.2.8 Tipo de tarjeta

Valor predeterminado: 26 bits

Opciones:

26 bits

Corporate 1000 35 bits (solo B9612G, B8612G, B6612)

37 bits

Valores de Código de sitio, Página 165 predeterminados para cada tipo de tarjeta

26 bits: el código del sitio predeterminado es 255

Corporate 1000 de 35 bits: el código de sitio predeterminado es 4095 (solo B9612G, B8612G, B6612)

37 bits sin código de sitio: el código de sitio predeterminado está en blanco. El código del sitio no es configurable (el parámetro Código del sitio aparece atenuado).

37 bits con código de sitio: el código de sitio predeterminado es 65535 (solo B9612G, B8612G, B6612).

Ubicación en el menú de RPS

Teclados > Configuración teclado global > Tipo de tarjeta

6.2.9**Opciones de problema de comunicación**

Valor predeterminado: los problemas de comunicación son audibles y visibles.

Opciones:

- Los problemas de comunicación son silenciosos e invisibles: los eventos de problema de comunicación no aparecen en los teclados y no hacen sonar el tono de problema.
- Los problemas de comunicación son audibles y visibles: los eventos de problema de comunicación aparecen en los teclados y hacen sonar el tono de problema.

**Aviso!****Activar el tono de problema en cada teclado**

Utilice el parámetro *Tono de problema*, *Página 127* en Asignaciones de teclado para activar los tonos de problema de todo el panel (incluido el problema de comunicación) en los teclados individuales.

Ubicación en el menú de RPS

Teclados > Configuración teclado global > Opciones del sonido de problema de comunicación

6.3**Configuración llavero inalámbrico global****6.3.1****Función personalizada A de llavero**

Valor predeterminado: desactivada.

Opciones:

- B6512G: desactivada, funciones de la 128 a la 133.

Seleccione la función personalizada que desee ejecutar cuando un usuario pulse el botón de función A de un llavero RADION.

Ubicación en el menú de RPS

Teclados > Configuración llavero inalámbrico global > Función personalizada A de llavero

6.3.2**Función personalizada B de llavero**

Valor predeterminado: desactivada.

Opciones:

- B6512G: desactivada, funciones de la 128 a la 133.

Seleccione la función personalizada que desee ejecutar cuando un usuario pulse el botón de función B de un llavero RADION.

Ubicación en el menú de RPS

Teclados > Configuración llavero inalámbrico global > Función personalizada B de llavero

6.3.3**Opciones de pánico de llavero**

Valor predeterminado: Respuesta de pánico desactivada.

Opciones:

- Respuesta de pánico desactivada: el panel de control ignora las pulsaciones de los pulsadores de emergencia de todos los llaveros.
- Respuesta de pánico audible activada: si un usuario pulsa un pulsador de emergencia en un llavero, el panel de control genera un evento de alarma de pánico del llavero, muestra la alarma, hace sonar el tono de alarma en los teclados y activa la salida de la sirena de alarma.
- Respuesta de pánico silencioso activada: si un usuario pulsa un pulsador de emergencia en un llavero, el panel de control genera un evento de alarma silenciosa de llavero y activa la salida de alarma silenciosa. Los teclados permanecen silenciosos y no muestran la alarma.

Mientras la salida de sirena de alarma está activa, silenciar la alarma genera un evento de cancelación.

Mientras la respuesta de pánico silencioso está activa, confirmar la alarma genera un evento de cancelación.

La función Anular alarma no se aplica a los eventos de alarma de pánico de llavero ni de alarma silenciosa de llavero.

El panel de control no genera eventos de restauración de los eventos de alarma de pánico de llavero ni de los eventos de alarma silenciosa de llavero.

Ubicación en el menú de RPS

Teclados > Llavero inalámbrico > Opciones de pánico de llavero

7 Funciones personalizadas

Utilice los parámetros de esta sección para configurar las funciones personalizadas. El B6512 admite 6 funciones personalizadas.

7.1 Texto de función personalizada (primer idioma)

Valor predeterminado: Función ###

Opciones: hasta 18 caracteres de texto, números, espacios y símbolos. Introduzca un texto para identificar la función personalizada en los teclados.

Ubicación en el menú de RPS

Función personalizada > Texto de función personalizada

7.2 Texto de función personalizada (segundo idioma)

Valor predeterminado: (en blanco)

Opciones: hasta 18 caracteres de texto, números, espacios y símbolos. Introduzca un texto para identificar la función personalizada en los teclados.

Ubicación en el menú de RPS

Función personalizada > Texto de función personalizada (segundo idioma)

7.3 Funciones

Valor predeterminado: no se utiliza

Opciones: consulte la lista siguiente.

Utilice estos parámetros de función (de Función 1 a Función 6) para asignar hasta seis funciones a una función personalizada.

Haga doble clic en el campo Función 1 (hasta la Función 6) para mostrar el cuadro de diálogo de selección de función. Algunas funciones requieren la configuración de uno o dos parámetros. Por ejemplo, si se selecciona la función Desarmar, es necesario seleccionar qué áreas se deben desarmar en el parámetro 1.

Aviso!

Al iniciar una función personalizada, las funciones asignadas se ejecutan por orden, de la 1 a la 6

El panel de control ejecuta las funciones asignadas a una función personalizada consecutivamente. El panel ejecuta cada función inmediatamente después de iniciar la función anterior. No espera a que finalice la función anterior.

Utilice la opción de función Retardo para crear un retardo entre el inicio de dos funciones. El parámetro 1 configura la duración del retardo (de 1 a 90 segundos).

Por ejemplo: para conmutar una salida al finalizar un armado parcial con retardo con un retardo de salida de 30 segundos, configure Función 1 con "Armado parcial con retardo", configure Función 2 con "Retardo" con un valor de Parámetro 1 mayor que 30 segundos y configure Función 3 con "Conmutar salida".



**Aviso!****Reglas especiales de Forzar armado/Anular máximo para el armado con funciones personalizadas**

Cuando una función personalizada incluye una función de armado (Armado total con retardo, Armado total instantáneo, Armado parcial instantáneo, Armado parcial con retardo), existen reglas especiales relativas al límite de *Forzar armado/Anular máximo*, *Página 104* sobre los puntos con fallo.

Si un usuario activa la función personalizada desde un teclado con un acceso directo o una tecla de función, desde un llavero de radiofrecuencia o presentando sus credenciales (tarjeta o testigo) en un lector o un teclado,

y la función personalizada requiere una contraseña (*Función personalizada, Página 179 = P*), el panel de control aplica el límite del parámetro *Forzar armado/Anular máximo* sobre los puntos con fallo. Si el número de puntos con fallo supera el límite del parámetro *Forzar armado/Anular máximo*, la función falla y el panel de control no arma el área. No se muestra ninguna indicación relativa al fallo de la función en los teclados. El panel de control incluye el número de usuario en el evento de armado (registro histórico e informe).

Si un usuario activa una función personalizada desde un teclado utilizando un acceso directo o una tecla de función, desde un llavero de radiofrecuencia o presentando sus credenciales (tarjeta o testigo) en un lector o un teclado,

y la función personalizada no requiere ninguna contraseña (*Función personalizada, Página 179 = E*),

el panel de control aplica el límite del parámetro *Forzar armado/Anular máximo* sobre los puntos con fallo. Si el número de puntos con fallo supera el límite del parámetro *Forzar armado/Anular máximo*, la función falla y el panel de control no arma el área. No se muestra ninguna indicación relativa al fallo de la función en los teclados. El panel de control no incluye el número de usuario en el evento de armado (registro histórico e informe).

Sin un calendario programado, un punto o una automatización activan una función personalizada, el panel de control *no* aplica el límite de *Forzar armado/Anular máximo* sobre los puntos con fallo. El panel de control arma todos los puntos con fallo incluso aunque se supere el límite de *Forzar armado/Anular máximo*.

FUNCIÓN:

No se utiliza: esta función está desactivada y, después de ella, no se ejecutará ninguna otra función.

Armado total con retardo, Página 260

Armado total instantáneo, Página 260

Armado parcial con retardo, Página 260

Armado parcial instantáneo, Página 260

Desarmar, Página 261

Ampliar cierre, Página 261

Anular un punto, Página 261

Desanular un punto, Página 261

Desanular todos los puntos, Página 261

Restablecer sensores, Página 140

Activar salida, Página 261

Desactivar salida, Página 261

Conmutar salida, Página 262

Salida de una sola vez, Página 140

Restablecer todas las salidas, Página 262

Retardada, Página 140
Abrir/Cerrar puerta, Página 141
Desbloquear puerta, Página 262
Bloquear puerta, Página 262
Proteger puerta, Página 262
Nivel de control de acceso, Página 262
Eventos de acceso concedido, Página 262
Eventos de acceso denegado, Página 262
Responder a RPS, Página 141
Contactar RPS, Página 263
Contactar puerto de usuario de RPS, Página 263
Enviar informe de estado, Página 263
Enviar informe de prueba, Página 263
Enviar prueba en caso de anomalía, Página 265
Ir a área, Página 141
Vigilancia activada, Página 265
Vigilancia desactivada, Página 266
Mostrar fecha y hora, Página 266
Tono de sonido de vigilancia, Página 266
Configurar volumen del teclado, Página 266
Configurar brillo del teclado, Página 266
Silenciar problema, Página 141
Silenciar alarma, Página 141

Ubicación en el menú de RPS

Función personalizada > Función 1 a 6

7.4 Descripciones de las funciones personalizadas

Las funciones de esta sección no las activa un calendario programado y no están disponibles como *Función, Página 257* de calendario programado.

7.4.1 Restablecer sensores

Esta función simula la función de acceso directo de teclado Restablecer sensores. Cuando se activa, esta función activa la salida para restablecer sensores en toda el área durante 5 segundos. Esta función desactiva la salida de alarma correspondiente a las áreas seleccionadas en el parámetro 1 durante 5 segundos.

7.4.2 Salida de una sola vez

Esta función no está disponible como función de acceso directo de teclado y solo está disponible como función personalizada. La función activa la salida seleccionada en el parámetro 1 durante el número de segundos seleccionado en el parámetro 2.

7.4.3 Retardada

Utilice esta función para crear un retardo configurable (de 0 a 90 segundos) entre funciones o antes de ellas. El parámetro 1 configura el retardo.

7.4.4 **Abrir/Cerrar puerta**

Esta función simula la función de atajo de teclado Abrir/Cerrar puerta y solo está disponible en una función personalizada. Esta función desbloquea momentáneamente las puertas programadas en Parámetro 1: n.º de puerta.

7.4.5 **Responder a RPS**

Esta función simula el atajo de teclado Responder a RPS, que hace que el panel de control responda a la solicitud siguiente de RPS para establecer una sesión mediante una red o por teléfono. Esta función solo está disponible en una función personalizada. Este periodo de tiempo de respuesta automática dura 2 minutos y anula los ajustes de ¿Respuesta RPS mediante red? y Verificación de dirección de RPS.

7.4.6 **Ir a área**

Esta función simula el atajo de teclado Ir a área y solo está disponible para las funciones personalizadas activadas a través de un teclado. Cuando se activa, esta función cambia el área actual de los teclados al área programada en Parámetro 1: n.º de área.

7.4.7 **Silenciar problema**

Esta función no está disponible como atajo de teclado, pero se puede realizar en cualquier teclado por otros medios. Cuando se activa, esta función silencia todos los tonos de problema y el sistema emite un zumbido en las áreas programadas en Parámetro 1: n.º de área.

7.4.8 **Silenciar alarma**

Esta función no está disponible como atajo de teclado, pero se puede realizar en cualquier teclado por otros medios. Cuando se activa, esta función silencia todas las alarmas en las áreas programadas en Parámetro 1: n.º de área.

8 Menú de atajos

8.1 Función

Valor predeterminado:

- Elemento del menú de atajos 1: Armado total del área seleccionada
- Elemento de menú de atajos 2: Desarmado del área seleccionada
- Elemento de menú de atajos 3: Ver estado del punto
- Elemento de menú de atajos 4: Restablecer sensores
- Elemento de menú de atajos 5: Cambiar modo de vigilancia
- Elemento de menú de atajos 6: Brillo (SDI2)/ Brillante (SDI)
- Elemento de menú de atajos 7: Volumen (SDI2)/Atenuar (SDI)
- Elemento de menú de atajos 8: Ver registro
- Elemento de menú de atajos 9 a 32: elemento desactivado

Opciones:

Utilice este parámetro para asignar funciones a elementos del menú.

Seleccione la función en la lista desplegable del cuadro de diálogo que aparece al hacer doble clic en una celda de la columna Función y junto a la función en la sección Configuración del usuario.

Se enumeran todas las funciones personalizadas admitidas según su *Texto de función personalizada (primer idioma)*, *Página 138* configurado.

No hay ninguna restricción sobre el número de veces que se puede asignar una función específica al menú. De esta forma, es posible asignar la misma función en diferentes teclados de modo que aparezca en un orden distinto en áreas distintas.

Función	Función	Función
Elemento desactivado.	Prueba de paseo invisible	Configurar la hora del panel
Armado total con retardo	Enviar informe de prueba	Mostrar fecha y hora
Armado total instantáneo	Revisiones de la pantalla	Editar calendarios programados
Armado total del área seleccionada	Respuesta de RPS	Brillo (SDI2)
Armado parcial con retardo	RPS a través de la red	Volumen (SDI2)
Armado parcial instantáneo	RPS a través de la red, cambiar puerto	Luz nocturna de teclado
Armado parcial del área seleccionada	RPS por teléfono	Silenciar tono de teclas
Desactivado	Ir a área	Ver memoria de eventos
Desarmar área seleccionada	Actualizar firmware	Eliminar memoria de eventos
Ampliar cierre	Ver anulación de servicio	Ver registro
Anular un punto	Abrir/Cerrar puerta	Alarma de tecla A (incendio)
Desanular un punto	Desbloquear puerta	Alarma de tecla B (médica)
Ver estados de áreas	Bloquear puerta	Alarma de tecla C (silenciosa/pánico)
Ver estado de punto	Proteger puerta	Función ### (de 128 a 133)
Enviar informe de estado	Cambiar contraseña	
Restablecer sensores	Añadir usuario	
Cambiar el estado de la salida	Editar usuario	
Prueba de paseo de incendio	Eliminar Usuario	
Prueba de paseo de intrusión	Cambiar modo de vigilancia	
Prueba de paseo de servicio	Configurar la fecha del panel	

Ubicación en el menú de RPS

Menú de atajos > Función

No se utiliza: esta función está desactivada y, después de ella, no se ejecutará ninguna otra función.

Armado total con retardo, Página 260

Armado total instantáneo, Página 260

Armado parcial con retardo, Página 260

Armado parcial instantáneo, Página 260

Desarmar, Página 261

Ampliar cierre, Página 261

Anular un punto, Página 261

Desanular un punto, Página 261

Desanular todos los puntos, Página 261

Activar salida, Página 261

Desactivar salida, Página 261

Conmutar salida, Página 262

Restablecer todas las salidas, Página 262

Desbloquear puerta, Página 262

Bloquear puerta, Página 262

Proteger puerta, Página 262

Nivel de control de acceso, Página 262

Eventos de acceso concedido, Página 262

Eventos de acceso denegado, Página 262

Contactar RPS, Página 263

Contactar puerto de usuario de RPS, Página 263

Enviar informe de estado, Página 263

Enviar informe de prueba, Página 263

Enviar prueba en caso de anomalía, Página 265

Vigilancia activada, Página 265

Vigilancia desactivada, Página 266

Mostrar fecha y hora, Página 266

Tono de sonido de vigilancia, Página 266

Configurar volumen del teclado, Página 266

Configurar brillo del teclado, Página 266

Ejecutar función personalizada, Página 266

8.2 Establecer/borrar todo

Valor predeterminado: Establecer/Borrar todo

Opciones: dirección 1 a 12

Utilice este parámetro para activar o desactivar funciones en todas las direcciones.

Ubicación en el menú de RPS

Menú de atajos > Establecer/Borrar todo

8.3 Dirección

Valor predeterminado: Sí (menú de atajos 1 a 8)

Opciones:

- Sí: incluir en el menú de los teclados configurados con esta dirección.
- No: no incluir en el menú.

Ubicación en el Menú de RPS

Menú de atajos > N.º de dirección (de 1 a 32)

9 Acciones

Las salidas de panel se programan para funcionar en función de una gama de detonadores disponibles para un área específica o para todo el sistema (todo el panel). Las salidas proporcionan salidas de contacto en seco (normalmente abierto/cerrado) para realizar avisos mediante LED y otras aplicaciones, incluidas salidas de tensión en húmedo (12 VCC de tensión activada/desactivada) para funciones básicas del sistema de alarma (como la salida de sirena, el restablecimiento de sensores, etc.). En algunos casos, las fuentes funcionales para salidas pueden incluir "sin asignar", también conocida como salida virtual o una cámara IP.

Tipos de salidas

- Las salidas de ancho de panel proporcionan una salida relativa a una indicación de "todo el panel". En cuanto se refiere a los avisos, estas salidas se pueden utilizar para indicar problemas de alimentación o teléfono que afecten a todo el sistema y para el resumen de eventos de alarma, problema y supervisión de todo el panel.
- Salidas de área: proporcionan una salida "del área" a la que la salida está asignada. Un área puede tener su propias indicaciones de sirena y de restablecimiento de sensores. Las salidas también sirven para indicar el estado de armado del área y si se ha producido algún evento anómalo, como un armado forzado.
- Salidas en placa son salidas en placa con tensión de 12 VCC que proporcionan alimentación cuando se activan en el panel de control. Estas salidas están programadas de forma predeterminada de fábrica como salidas de A(1), B(2) y C(3). Por lo general, la salida A(1) se utiliza para la sirena, la salida B(2) se utiliza como salida alternativa de alarma (por ejemplo, para otra sirena) y la salida C(3) se utiliza para el restablecimiento de sensores.
- Las salidas no integradas para el panel de control B6512 también pueden controlar 64 salidas de contacto en seco de tipo "C" instalando hasta 8 módulos opcionales B308 de ocho salidas. Estas salidas se utilizan como salida de área, salida de todo el panel y salidas de fallo de puntos individuales.

Perfiles de salida

Los perfiles de salida permiten la programación y las operaciones de la salida avanzada al proporcionar un modo de funcionamiento a una salida basada en más de un tipo de salida; incluidos todo el panel, activaciones específicas de área, estados de punto y más. Una vez que se ha programado y guardado un perfil de salida, puede reutilizarse y asignarse a salidas múltiples, lo que permite una programación rápida de la salida.

Se pueden crear perfiles de salida que definen la forma de operar de una salida cuando sucede un evento específico. Los perfiles de salida proporcionan una forma de asignar y utilizar efectos de salida coherentes en un panel, área o punto.

Los perfiles de salida contienen 1 o 2 activadores que pueden incluir los ajustes de ámbito, filtro de ámbito, patrón, retardo y duración para producir un efecto de salida específico.



Aviso!

Requisitos de firmware

Los perfiles de salida requieren para operar un firmware de panel 3.10 o superior. Cuando se asigna, se omiten todas las demás programaciones que utilicen la misma salida.

Informes de salida

Los informes de salida se almacenan en el registro de la memoria del panel de control.

Control de las salidas

Las salidas pueden activarse en función de los eventos que existen con el panel de control. Es decir, el usuario puede controlar las salidas mediante la función [¿MODIFICAR SALIDA?], calendarios programados de activación/desactivación de salidas y RPS.

La salida C siempre está encendida. Al asignar cualquier otra salida, se desactiva la salida C para que se pueda utilizar con otras funciones. Si se ha programado la salida C con la opción Restablecer sensores, el terminal AUX del panel de control siempre suministra alimentación y la salida C ofrece una ruta hasta el punto común. La salida C desactiva la conexión común durante el restablecimiento de sensores.

Compruebe el estado de la salida después de reprogramar o restablecer el panel de control. Después de restablecer el panel, todas las salidas están desactivadas. El panel de control comprueba ciertas funciones de salida cada minuto y estas reanudan su estado correcto tras el restablecimiento. Otras salidas se deben establecer manualmente al estado correcto mediante la función Modificar salida (MENÚ 32).

Estas funciones de salida recuperan el estado correcto en el plazo de un minuto:

Sirena de incendio	Fallo de área	Fallo de armado parcial
Resumen de incendio	Resumen de alarma	Fallo de CA
Resumen de problema	Fallo de teléfono	Fallo de comunicaciones
Alarma silenciosa	Modo de vigilancia	Restablecer sensores
Resumen de supervisión de incendio	Sirena de alarma	Problema de batería
Tabla resumen de incendio	Área armada	Resumen de supervisión de robo

Estas funciones de salida se deben restablecer manualmente con la función Modificar salida:

Fallo al cerrar	Armado forzado
Coacción	Registro lleno al %

9.1

Salidas de toda el área

9.1.1

Sirena de alarma

Valor predeterminado: 1

Opciones:

- 0 (desactivado), de 1 a 96

Esta salida se activa cuando se produce una alarma en un punto de intrusión asignado al área. También se activa para las alarmas de teclado (no-incendio) y de llavero que se hayan configurado para hacer sonar la sirena.

La salida se activa durante el tiempo especificado en el parámetro *Tiempo de robo*, *Página 111*. La salida sigue la cadencia configurada en el parámetro *Patrón de robo*, *Página 112*. El parámetro *Alarma silenciosa*, *Página 150* se debe configurar con No para que la sirena suene al producirse una alarma.

Aviso!

Requisito de SIA CP-01

Para cumplir con los requisitos para la reducción de falsas alarmas de SIA CP-01, configure este parámetro con un valor distinto de 0 para cada área activada. Consulte la sección sobre Verificación de SIA CP-01 para obtener más información.



Ubicación en el menú de RPS

Salidas > Salidas de toda el área > Sirena de alarma

9.1.2**Sirena de incendio**

Valor predeterminado: 1

Opciones:

- 0 (desactivado), de 1 a 96

Esta salida de sirena de incendio se activa cuando se produce una alarma en un punto de incendio asignado al área. También se activa en el caso de alarmas de incendio de teclado y simulacros de incendio.

La salida se activa durante el tiempo especificado en el parámetro *Tiempo de incendios y gas*, *Página 111*. La salida sigue la cadencia configurada en el parámetro Patrón de incendio.

**Aviso!****Requisito de UL 864**

Para cumplir con los requisitos de UL 864 para sistemas de incendio de uso comercial, programe este parámetro con un relé.

Ubicación en el menú de RPS

Salidas > Salidas de toda el área > Sirena de incendio

9.1.3**Restablecer sensores**

Valor predeterminado: 3 (SALIDA C)

Opciones:

- 0 (desactivado), de 1 a 96

La salida que se introduzca aquí se activa durante 5 segundos cuando los usuarios inician la función de usuario Restablecer sensores o durante una prueba de paseo de incendio.

Al asignar una salida para restablecer los sensores en dos o más áreas, es necesario configurar los parámetros siguientes. No hacerlo podría provocar un evento de problema en los puntos *Restablecible*, *Página 237*.

- El *Ámbito*, *Página 123* del teclado debe incluir todas las áreas que compartan la salida.
- Los usuarios deben tener autoridad para *Restablecer sensores*, *Página 190* en todas las áreas que compartan la salida.
- Es necesario configurar el parámetro *Tiempo de reinicio*, *Página 105* con el mismo número de segundos para todas las áreas que compartan la salida.

Ubicación en el menú de RPS

Salidas > Salidas de toda el área > Restablecer sensores

9.1.4**Fallo al cerrar/Armado parcial**

Valor predeterminado: 0 (desactivado)

Opciones:

- 0 (desactivado), de 1 a 96

Cuando el parámetro Salida de armado parcial está configurado con No, se activa esta salida de Fallo al cerrar/Armado parcial al finalizar la ventana de cierre para el área.

Permanece activada hasta medianoche, hasta que se inicia otra ventana de cierre o hasta que se reinicia el panel de control.

Cuando el parámetro Salida de armado parcial está configurado con Sí, se activa esta salida Fallo al cerrar/Armado parcial al armar todas las áreas asignadas a la misma salida con armado parcial instantáneo o armado parcial con retardo.

Consulte la sección *Salida de armado parcial*, *Página 92*.

Utilice el parámetro *Salida temprana de área armada*, *Página 92* para seleccionar si se debe activar una salida de Armado parcial con retardo al iniciar o al finalizar el retardo de salida. El valor predeterminado es que la salida se active al finalizar tiempo de salida.

Ubicación en el menú de RPS

Salidas > Salidas de toda el área > Fallo al cerrar/Armado parcial

9.1.5

Armado forzado

Valor predeterminado: 0 (desactivado)

Opciones:

- 0 (desactivado), de 1 a 96

Esta salida se activa al forzar el armado del área. Permanece activada hasta que se desarma el área o se restablece el panel de control. Esta salida no se activa con un armado parcial forzado.

Ubicación en el menú de RPS

Salidas > Salidas de toda el área > Armado forzado

9.1.6

Modo de vigilancia

Valor predeterminado: 0 (desactivado)

Opciones:

- 0 (desactivado), de 1 a 96

Esta salida se activa cuando se produce un fallo en un punto de vigilancia mientras el punto de vigilancia está activado y el área está desarmada.

Los puntos de vigilancia están activos cuando la respuesta del punto está en blanco (sin respuesta). El Tipo de punto debe ser 24 horas, Armado parcial o Interior.

Ubicación en el menú de RPS

Salidas > Salidas de toda el área > Modo de vigilancia

9.1.7

Área armada

Valor predeterminado: 0 (desactivado)

Opciones:

- 0 (desactivado), de 1 a 96

La salida se activa cuando el área está en armado total (activada)

Si hay más de un área que utiliza la misma salida, la salida se activa cuando todas las áreas están armadas. Se desactiva en cuanto se desarma la primera área.

La salida permanece activada hasta que el área está desarmada (desactivada). El área no se desactiva durante el tiempo de retardo de entrada.

Utilice el parámetro *Salida temprana de área armada*, *Página 92* para seleccionar si se debe activar la salida de Área armada al iniciar o al finalizar el retardo de salida. El valor predeterminado es que la salida se active al finalizar tiempo de salida.

Ubicación en el menú de RPS

Salidas > Salidas de toda el área > Área armada

9.1.8

Área desactivada

Valor predeterminado: 0 (desactivado)

Opciones:

- 0 (desactivado), de 1 a 96

La salida introducida aquí se activa cuando el área pasa de estado armado total (con o sin retardo) a estado armado parcial o desarmado (desactivada).

Cuando el área pasa de estado armado parcial a desarmado o armado total, la salida se desactiva.

Si se utiliza la misma salida en más de un área, cuando todas las áreas están en estado de armado total, la salida está desactivada. Cuando la primera área pasa a estado de armado parcial o desarmado, se activa la salida.

Cuando el parámetro *Salida temprana de área armada, Página 92* está configurado con No, no se activa la salida de Área desactivada hasta que finaliza el retardo de salida. Cuando el parámetro *Salida temprana de área armada* está configurado con Sí, la salida de Área desactivada se desactiva en cuanto se inicia el retardo de salida y el área se arma en modo de armado total.

Ubicación en el menú de RPS

Salidas > Salidas de toda el área > Área desactivada

9.1.9

Fallo de área

Valor predeterminado: 0 (desactivado)

Opciones:

- 0 (desactivado), de 1 a 96

La salida se activa siempre que produce un armado parcial o un fallo en un punto interior o seguidor interior. La salida permanece activada hasta que no haya ningún fallo en ningún punto perimetral ni interior del área.

La salida de Fallo de área se puede utilizar para mostrar que el área no está lista para armar.

Ubicación en el menú de RPS

Salidas > Salidas de toda el área > Fallo de área

9.1.10

Salida de coacción

Valor predeterminado: 0 (desactivado)

Opciones:

- 0 (desactivado), de 1 a 96

La salida se activa cuando un usuario genera un evento de coacción en un teclado asignado al área.

La salida se activa de forma constante durante el tiempo especificado en el parámetro *Tiempo de robo, Página 111*. El parámetro *Patrón de robo, Página 112* no tiene ningún efecto sobre esta salida.

El parámetro *Activar coacción, Página 107* debe estar configurado con Sí.

Ubicación en el menú de RPS

Salidas > Salidas de toda el área > Salida de coacción

9.1.11

Fallo de armado parcial

Valor predeterminado: 0 (desactivado)

Opciones:

- 0 (desactivado), de 1 a 96

La salida se activa cuando se produce un fallo en un punto en armado parcial asignado al área. La salida se activa independientemente del estado de armado de las áreas (total, parcial o desarmado).

Esta salida proporciona una salida constante hasta que no queda ningún fallo en ningún punto del área en armado parcial.

Ubicación en el menú de RPS

Salidas > Salidas de toda el área > Fallo de armado parcial

9.1.12**Alarma silenciosa**

Valor predeterminado: 0 (desactivado)

Opciones:

- 0 (desactivado), de 1 a 96

La salida se activa cuando se produce una alarma en un punto asignado a un perfil de punto con el parámetro Sirena silenciosa configurado con Sí.

Utilice esta salida para aplicaciones de pánico o coacción.

Ubicación en el menú de RPS

Salidas > Salidas de toda el área > Alarma silenciosa

9.1.13**Sirena de gas**

Valor predeterminado: 1

Opciones:

- 0 (desactivado), de 1 a 96

Esta salida de sirena de gas se activa cuando se produce una alarma en un punto de gas asignado al área.

La salida se activa durante el tiempo especificado en el parámetro *Tiempo de incendios y gas*, *Página 111*. La salida sigue la cadencia configurada en el parámetro *Patrón de gas*, *Página 112*.

Ubicación en el menú de RPS

Salidas > Salidas del toda el área > Sirena de gas

9.1.14**Sirena Ambiental**

Valor predeterminado: 0

Opciones:

- 0 (desactivado), 1 a 3, 9 a 96

La salida se activa durante el tiempo especificado en el parámetro *Tiempo Ambiental*, *Página 120*. La salida sigue la cadencia configurada en el parámetro *Patrón Ambiental*, *Página 120*.

Ubicación en el menú de RPS

Salidas > Salidas de Toda el Área > Sirena Ambiental

9.2**Salidas de todo el panel****9.2.1****Fallo de CA**

Valor predeterminado: 0 (desactivado)

Opciones:

- 0 (desactivado), de 1 a 96

La salida se activa cuando el panel de control genera un evento de fallo de CA. La salida se desactiva cuando el panel de control genera un evento de restauración de CA.

El panel de control espera el tiempo especificado en el parámetro *Hora de fallo de CA*, *Página 79* antes de generar los eventos de fallo de CA y restauración de CA.

Ubicación en el menú de RPS

Salidas > Salidas del todo el panel > Fallo de CA

9.2.2**Battery Trouble (Problema de batería)**

Valor predeterminado: 0 (desactivado)

Opciones:

- 0 (desactivado), de 1 a 96

La salida se activa cuando la tensión de la batería disminuye por debajo de 12,1 VCC o cuando la batería está ausente. La salida se restablece cuando se reanuda la alimentación de la batería.

Ubicación en el menú de RPS

Salidas > Salidas de todo el panel > Problema de batería

9.2.3**Fallo de teléfono**

Valor predeterminado: 0 (desactivado)

Opciones:

- 0 (desactivado), de 1 a 96

La salida se activa cuando el panel de control genera un evento de fallo de la línea telefónica. La salida se restablece automáticamente en cuanto se restaura la línea telefónica.

El panel de control espera el tiempo especificado en el parámetro *Phone Supervision Time (Tiempo de supervisión del teléfono)*, *Página 32* antes de generar eventos de fallo y de restauración de línea telefónica.

Ubicación en el menú de RPS

Salidas > Salidas del todo el panel > Fallo de teléfono

9.2.4**Fallo de comunicación**

Valor predeterminado: 0 (desactivado)

Opciones:

- 0 (desactivado), de 1 a 96

La salida se activa cuando se produce un evento de fallo de comunicación en cualquier grupo de rutas. La salida se restablece en cuanto se envía un informe del grupo de rutas hasta la estación de recepción central correctamente.

Para obtener más información sobre los eventos de fallo de comunicación, consulte *Comunicador, información general*, *Página 67*.

Ubicación en el menú de RPS

Salidas > Salidas del todo el panel > Fallo de comunicación

9.2.5

Registro lleno al %

Valor predeterminado: 0 (desactivado)

Opciones:

- 0 (desactivado), de 1 a 96

La salida se activa cuando el registro alcanza el porcentaje de su capacidad configurado en el parámetro Registro lleno al %. La salida se desactiva cuando RPS restablece el puntero del registro.

Consulte la sección *Registro lleno al %, Página 82*.

Más información

Consulte Obtener historial para obtener más información.

Ubicación en el menú de RPS

Salidas > Salidas de todo el panel de control > Registro lleno al % (Salidas)

9.2.6

Resumen de incendio

Valor predeterminado: 0 (desactivado)

Opciones:

- 0 (desactivado), de 1 a 96

La salida se activa cuando se produce una alarma en cualquier punto de incendio del sistema. La salida se desactiva en cuanto todos los puntos de incendio del sistema regresan a su estado normal y se borran todos los eventos de alarma de incendio de las pantallas de los teclados.



Aviso!

Esta salida de resumen de incendio solo funciona tal como se describe cuando el parámetro *Sostener resumen de incendio y gas, Página 88* está configurado con No.



Aviso!

No asigne más de una función a la salida asignada a esta función Resumen de incendio.

Ubicación en el menú de RPS

Salidas > Salidas de todo el panel > Resumen de incendio

9.2.7

Resumen de alarma

Valor predeterminado: 0 (desactivado)

Opciones:

- 0 (desactivado), de 1 a 96

La salida se activa cuando se produce una alarma en cualquier punto que no sea de incendio ni de gas. La salida se desactiva en cuanto todos los puntos que no sean de incendio ni de gas hayan regresado a su estado normal, se hayan silenciado todas las alarmas no de incendio y no de gas y se hayan borrado todos los eventos de alarma de las pantallas de los teclados.

Esta salida no se activa en caso de puntos invisibles.

**Aviso!**

No asigne más de una función a la salida asociada a esta función Resumen de alarma.

Ubicación en el menú de RPS

Salidas > Salidas de todo el panel > Alarma de resumen

9.2.8**Resumen de problema de incendio**

Valor predeterminado: 0 (desactivado)

Opciones:

- 0 (desactivado), de 1 a 96

La salida se activa cuando se produce un problema en cualquier punto de incendio del sistema. La salida se desactiva en cuanto todos los puntos de incendio del sistema regresan a su estado normal y se borran todos los eventos de problema de incendio de las pantallas de los teclados.

**Aviso!**

No asigne más de una función a la salida asignada a esta función de resumen.

Ubicación en el menú de RPS

Salidas > Salidas de todo el panel > Resumen de problema de incendio

9.2.9**Resumen de supervisión de incendio**

Valor predeterminado: 0 (desactivado)

Opciones:

- 0 (desactivado), de 1 a 96

La salida se activa cuando se produce una alarma en cualquier punto de supervisión de incendio del sistema. La salida se desactiva en cuanto todos los puntos de supervisión de incendio del sistema regresan a su estado normal y se borran todos los eventos de alarma de supervisión de incendio de las pantallas de los teclados.

**Aviso!**

No asigne más de una función a la salida asignada a esta función de resumen.

Ubicación en el menú de RPS

Salidas > Salidas de todo el panel > Resumen de supervisión de incendio

9.2.10**Resumen de problema**

Valor predeterminado: 0 (desactivado)

Opciones:

- 0 (desactivado), de 1 a 96

La salida se activa cuando se produce una condición de problema en cualquier punto que no sea de incendio o de gas. La salida se desactiva en cuanto todos los puntos del sistema que no sean de incendio ni de gas vuelven a su estado normal y se borran todos los eventos de problema que no sean de incendio ni de gas de las pantallas de los teclados.

**Aviso!**

No asigne más de una función a la salida asignada a esta función de resumen.

Ubicación en el menú de RPS

Salidas > Salidas de todo el panel > Resumen de problema

9.2.11**Resumen de supervisión de robo**

Valor predeterminado: 0 (desactivado)

Opciones:

- 0 (desactivado), de 1 a 96

La salida se activa cuando se produce una alarma en cualquier punto de supervisión del sistema que no sea de gas ni de incendio. La salida se desactiva en cuanto todos los puntos de supervisión del sistema que no sean de incendio o de gas vuelven a su estado normal y se borran todos los eventos de alarma de supervisión que no sean de incendio ni de gas de las pantallas de los teclados.

**Aviso!**

No asigne más de una función a la salida asignada a esta función de resumen.

Ubicación en el menú de RPS

Salidas > Salidas de todo el panel > Resumen de supervisión de robo

9.2.12**Salida de resumen de gas**

Valor predeterminado: 0 (desactivado)

Opciones:

- 0 (desactivado), de 1 a 96

La salida se activa cuando se produce una alarma en cualquier punto de gas del sistema. La salida se desactiva en cuanto todos los puntos de gas del sistema regresan a su estado normal y se borran todos los eventos de alarma de gas de las pantallas de los teclados.

**Aviso!**

No asigne más de una función a la salida asignada a esta función de resumen.

Ubicación en el menú de RPS

Salidas > Salidas de todo el panel > Salida de resumen de gas

9.2.13**Salida de resumen de supervisión de gas**

Valor predeterminado: 0 (desactivado)

Opciones:

- 0 (desactivado), de 1 a 96

La salida se activa cuando se produce una alarma en cualquier punto de supervisión de gas del sistema. La salida se desactiva en cuanto todos los puntos de supervisión de gas del sistema regresan a su estado normal y se borran todos los eventos de alarma de supervisión de gas de las pantallas de los teclados.



Aviso!

No asigne más de una función a la salida asignada a esta función de resumen.

Ubicación en el menú de RPS

Salidas > Salidas de todo el panel > Salida de resumen de supervisión de gas

9.2.14

Salida de resumen de problema de gas

Valor predeterminado: 0 (desactivado)

Opciones:

- 0 (desactivado), de 1 a 96

La salida se activa cuando se produce un problema en cualquier punto de gas del sistema. La salida se desactiva en cuanto todos los puntos de gas del sistema regresan a su estado normal y se borran todos los eventos de problema de gas de las pantallas de los teclados.



Aviso!

No asigne más de una función a la salida asignada a esta función de resumen.

Ubicación en el menú de RPS

Salidas > Salidas de todo el panel > Salida de resumen de problema de gas

9.3

Asignaciones de salida

9.3.1

Fuente de salida

Valor predeterminado:

- Salida A(1): A en placa
- Salida B(2): B en placa
- Salida C(3): C en placa
- Todas las demás salidas: sin asignar

Opciones:

- En placa
- Sin asignar
- Ocho salidas
- Teclado
- Cámara IP
- Fuente de alimentación auxiliar

Utilice este parámetro para asignar números de salida a fuentes de salida (dispositivos físicos). Las opciones que aparecen atenuadas no están disponibles.

Los módulos de ocho salidas B308 tienen límites de números de salida que comienzan en la salida 11.

Para cámaras IP, utilice *Entradas-salidas de cámara, Página 46* para ayudar en la asignación de puntos de panel y salidas de panel.

El uso de una cámara IP como origen de salida está limitado

Los paneles de control se pueden configurar para iniciar comunicaciones a cámaras IP utilizando hasta 4 asignaciones de salida de panel por cámara IP. Las salidas de panel disponibles son específicas para cada cámara IP.

Por ejemplo, para "Cámara 1", puede asignar las salidas de panel 11-18. Para "Cámara 2", puede asignar las salidas 21-28, para "Cámara 4", puede asignar las salidas 41-48 y así sucesivamente.

La cámara IP no está disponible como fuente de salida para las salidas de 19 a 20, de 29 a 30, de 39 a 40, de 49 a 50, de 69 a 96.

Soporte para fuente de salida de fuente de alimentación auxiliar

Las salidas de panel siguientes admiten una fuente de alimentación auxiliar:

- B6512: salidas 17 a 18, 27 a 28, 37 a 38 y 47 a 48.

Ubicación en el menú de RPS

Salidas > Asignaciones de salidas > Fuente de salida

Consulte

- *Entradas-salidas de cámara, Página 46*
- *Configuración de los interruptores del módulo B308 de ocho salidas., Página 298*

9.3.2

Texto de salida (primer idioma)

Valor predeterminado: Salida #

Opciones: hasta 32 caracteres alfanuméricos

Introduzca una descripción de la salida en el primer idioma. Los instaladores, el personal de servicio y los usuarios verán esta descripción.

Ubicación en el menú de RPS

Salidas > Asignaciones de salida > Texto de salida

9.3.3

Texto de salida (segundo idioma)

Valor predeterminado: en blanco

Opciones: hasta 32 caracteres alfanuméricos

Introduzca una descripción de la salida en el segundo idioma. Los instaladores, el personal de servicio y los usuarios verán esta descripción.

Ubicación en el menú de RPS

Salidas > Asignaciones de salida > Texto de salida-segundo idioma

9.3.4

Perfiles de salida

Valor predeterminado: Sin asignar

Opciones:

- Hasta 20 perfiles

Seleccione el perfil de salida para asignarlo a una salida. La salida funcionará exclusivamente según la programación del perfil de salida. Cuando se asigna un perfil de salida a una salida, los ajustes de activación y comportamiento del perfil de salida anulan cualquier otra configuración de parámetros de salida.

- Utilice un perfil de salida para asignar un comportamiento de salida avanzado a 1 o a varias salidas.

Control manual (encendido/apagado) de salidas

Las salidas basadas en perfiles de salida se pueden activar manualmente (con un teclado o de forma remota) y permanecerán activadas.

Desactive las salidas manualmente para volver al funcionamiento automático.

Más información

Salidas de todo el panel, *Página 150*

Salidas de toda el área, *Página 146*

Puntos, *Página 200*

Perfiles de punto, *Página 206*

Ubicación en el menú de RPS

Salidas > Asignaciones de salida > Perfil de salida

9.3.5**Ocultar del usuario**

Valor predeterminado: No

Opciones:

- Sí: los teclados, la aplicación móvil RSC, las interfaces de automatización del SDK (como modo 1, modo 2, SDK, VMS) y la aplicación móvil de BSM no pueden ver ni controlar la salida.
- No: los teclados, la aplicación móvil RSC, las interfaces de automatización del SDK (como modo 1, modo 2, SDK, VMS) y la aplicación móvil de BSM pueden ver o controlar la salida.

Utilice este parámetro para desactivar la visualización o el control de salidas de teclados, RSC, interfaces de integración de SDK y la aplicación móvil BSM.

Ubicación en el menú de RPS

Salidas > Asignaciones de salida > Ocultar del usuario

9.4**Perfiles de salida****9.4.1****Nombre de perfil**

Predeterminado: los perfiles de salida 1-13 tienen valores predeterminados variados, que se muestran en la tabla. Los perfiles de salida 14 y superiores se desactivan sin los ajustes predeterminados.

Opciones: hasta 32 caracteres alfanuméricos

Utilice este parámetro para asignar un nombre al perfil de salida.

Los perfiles de salida contienen 1 o 2 activadores que pueden incluir los ajustes de ámbito, filtro de ámbito, patrón, retardo y duración para producir un efecto de salida específico.

Valores predeterminados del perfil de salida para los perfiles 1-13

Perfiles de Salida	Nombre del Perfil	Activador 1	Ámbito 1	Filtro de ámbito 1	Patrón	Duración
1	Alarma de Robo, Incendio o de Gas	Salida activa	Salida	1 - Salida A (1)	Encendido constante	Sigue la activación

Perfiles de Salida	Nombre del Perfil	Activador 1	Ámbito 1	Filtro de ámbito 1	Patrón	Duración
2	Restablecer sensores	Salida activa	Salida	3 - Salida C (3)	Encendido constante	Sigue la activación
3	Alarma de robo	Alarma de robo	En todo el panel	0	Encendido constante	Hasta desactivado
4	Alarma de incendio	Alarma de incendio	En todo el panel	0	Pulsos medio segundo	Hasta desactivado
5	Fallo al cerrar	Fallo al cerrar	En todo el panel	0	Encendido constante	Sigue la activación
6	Armado parcial	Armado parcial	En todo el panel	0	Encendido constante	Sigue la activación
7	Vigilancia activa	Vigilancia activa	En todo el panel	0	Encendido constante	Sigue la activación
8	Armado total	Armado total	En todo el panel	0	Encendido constante	Sigue la activación
9	Área desarmada	Área desarmada	En todo el panel	0	Encendido constante	Sigue la activación
10	Fallo de área	Fallo de área	En todo el panel	0	Encendido constante	Sigue la activación
11	Alarma de gas	Alarma de gas	En todo el panel	0	Código temporal 4	Hasta desactivado
12	Supervisión de robo (retardo del monitor)	Supervisión de robo	En todo el panel	0	Encendido constante	Hasta desactivado
13	Tiempo de entrada/salida	Tiempo de entrada/salida	En todo el panel	0	Pulsos medio segundo	Sigue la activación

**Aviso!****Requisitos de firmware**

Los perfiles de salida requieren para operar un firmware de panel 3.10 o superior. Cuando se asigna, se omiten todas las demás programaciones que utilicen la misma salida.

Ubicación en el menú de RPS

Salidas > Perfiles de salida > Nombre de perfil

9.4.2**Comportamiento de salida****Nombre del comportamiento:**

– Comportamiento de salida [A]

Puede programar un perfil de salida con un comportamiento de salida diferente. Un comportamiento de salida permite la combinación de hasta 2 activadores (el mismo tipo de salida o diferentes) para generar efectos de salida específicos. Un efecto de comportamiento de salida es un retardo, una duración y un patrón. Cada desencadenador seleccionado se debe producir para satisfacer las condiciones de los perfiles de salida. Una vez que se haya satisfecho, cualquier salida asignada a este perfil se activará y funcionará según el patrón de perfil, el retardo y la duración.

Ubicación en el menú de RPS

Salidas > Perfiles de salida > Comportamiento de salida

9.4.3**Activación**

Valor predeterminado: desactivado

Selecciones: eventos, estados u otros parámetros que producen un efecto de salida. Por ejemplo, una alarma de incendio, una alarma antirrobo o un punto.

Utilice este parámetro para seleccionar el tipo de evento que se debe producir para producir un efecto de salida. Puede definir hasta 2 activadores para el comportamiento de salida. El activador seleccionado controlará las selecciones de filtro de ámbito y ámbito disponibles.

**Aviso!****La salida de activación de los activadores está configurada**

Cada desencadenador programado es necesario para satisfacer las condiciones de los perfiles de salida y activar una salida.

Ubicación en el menú de RPS

Salidas > Perfiles de salida > Activación

Más información

Los siguientes eventos, estados y parámetros están disponibles para usar de forma individual o en combinación al configurar los activadores:

Alarma de incendio *Sirena de incendio, Página 147*

Alarma de gas *Sirena de gas, Página 150*

Alarma de robo *Sirena de alarma, Página 146*

Supervisión de robo *Resumen de supervisión de robo, Página 154*

Tiempo de entrada / salida *Retardo de entrada, Página 227 / Tiempo de retardo de salida, Página 105*

Fallo de área *Fallo de área, Página 149*

Armado total: se activa cuando un área está armada en estado Armado total.

Armado parcial: se activa al final de la ventana de cierre cuando una salida está configurada en *Fallo al abrir, Página 116* y el área no está armada.

Zona desarmada *Área desactivada, Página 149*

Fallo al cerrar *Fallo al cerrar, Página 116*

Vigilancia activa *Modo de vigilancia, Página 148*

Punto activo: se activa (la salida asignada se activa) cuando el punto configurado tiene un fallo, abierto o cortocircuito. Puede asignar cualquier número de punto válido. *Fuente, Página 200*

Salida activa *Salida, Página 202*

Función activada por calendario: se activa cuando el calendario programado configurado se ejecuta en el día y hora programados. *Función, Página 257*

Función personalizada activada: se activa (la salida asignada se activa) si una función personalizada está configurada en el *Filtro de ámbito, Página 161* para que el Activador se ejecuta en el panel. *Funciones, Página 138*

Fallo de línea de Ethernet : se activa (la salida asignada se activa) cuando el panel presenta un problema para la conexión Ethernet integrada. *Comunicador Ethernet (IP) en placa, Página 34*

Fallo de CA *Fallo de CA, Página 150*

Problema de batería *Battery Trouble (Problema de batería), Página 151*

Fallo de comunicación *Fallo de comunicación, Página 151*

Fallo del sistema: se activa cuando el panel tiene un fallo general del sistema, como un dispositivo ausente, un teclado ausente o un fallo del bus SDI.

Área lista: se activa cuando todos los puntos Armado parcial, Interior o Seguidor interior que se han asignado a un área son normales. La salida se desactiva si alguno de los puntos Armado parcial, Interior o Seguidor interior que están asignados a un área tienen errores.

9.4.4

Ámbito

Predeterminado: todo el panel

Opciones:

- Todo el panel: efecto del panel o del sistema
- Toda el área: efecto de área
- Punto: efecto de punto o zona
- Salida: efecto de salida
- Programado: efecto programado
- Función personalizada: efecto de función personalizada

Utilice este parámetro para seleccionar el enfoque del activador. El ámbito seleccionado controla qué opciones de filtro de ámbito están disponibles para la selección.

Más información

Los siguientes parámetros están disponibles al configurar el ámbito y el filtro del ámbito:

Parámetros de todo el panel, Página 31

Parámetros de Área/Sirena, opciones de apertura/cierre, Página 102

Puntos, Página 200

Salidas de todo el panel, Página 150

Salidas de toda el área, Página 146

Funciones, Página 138

Descripciones de las funciones de calendario programado, Página 260

Ubicación en el menú de RPS

Salidas > Perfiles de salida > Ámbito

9.4.5**Filtro de ámbito**

Valor predeterminado: 0

Las selecciones se filtran automáticamente mediante la selección de parámetros de ámbito (todo el panel, área completa, punto, salida, programada, función personalizada). Las cadenas de selección real son dinámicas en función de la programación del panel:

- Área y nombre del panel
- Punto y nombre del panel
- Salida y nombre
- Programa y nombre
- Función y nombre personalizados

Utilice este parámetro para centrar la activación en un subconjunto del ámbito. Por ejemplo, área 1 o función personalizada 2.

Ubicación en el menú de RPS

Salidas > Perfiles de salida > Filtro de ámbito

Más información

Los siguientes parámetros están disponibles al configurar el ámbito y el filtro del ámbito:

Parámetros de todo el panel, Página 31

Parámetros de Área/Sirena, opciones de apertura/cierre, Página 102

Puntos, Página 200

Salidas de todo el panel, Página 150

Salidas de toda el área, Página 146

Funciones, Página 138

Descripciones de las funciones de calendario programado, Página 260

9.4.6**Patrón**

Valor predeterminado: desactivado

Opciones:

- Desactivado: ninguno.
- Permanece encendido: salida constante.
- Pulso medio segundo: tiempo de marcha pulsada. 60 pulsaciones por minuto repetido con un ritmo constante (0,5 segundos encendida y 0,5 segundos apagada).
- Pulso de un segundo: tiempo de marcha pulsada. 30 pulsaciones por minuto reproducido una vez con un ritmo constante (1 segundo encendida y 1 segundo apagada).
- Pulso de dos segundos: tiempo de marcha pulsada. 15 pulsaciones por minuto reproducido una vez con un ritmo constante (2 segundos encendida y 2 segundos apagada).
- Código temporal 3: secuencia de repetición (0,5 segundos activada, 0,5 segundos desactivada, 0,5 segundos activada, 0,5 segundos desactivada, 0,5 segundos activada, 1,5 segundos desactivada).

- Código temporal 4: secuencia de repetición (100 ms activada, 100 ms desactivada, 100 de activada, 100 ms desactivada, 100 ms activada, 100 mm desactivada, 100 ms activada, 5 segundos desactivada). Salidas Zonex (0,5 segundos activada, 0,5 segundos desactivada, 0,5 segundos activada, 0,5 segundos desactivadas, 0,5 segundos activada, 0,5 segundos desactivada, 0,5 segundos activada, 5 segundos desactivada).
- Marzo California: secuencia repetida (10 segundos activada, 5 segundos desactivada). Utilice este parámetro para seleccionar el patrón de efecto de salida.

Ubicación en el menú de RPS

Salidas > Perfiles de salida > Patrón

9.4.7

Retardada

Valor predeterminado: 00:00:00

Selecciones (00:00:00, 00:00:05 - 02:00:00):

- hh - horas
- mm - minutos
- ss - segundos

Utilice este parámetro para especificar el tiempo de espera (de 5 segundos a 2 horas) después de que se produzca una activación antes de activar la salida.

Si el activador 1 o el activador 2 de un perfil de salida se han configurado como de vigilancia activa, el parámetro de retardo no se puede cambiar. La selección de retardo predeterminada aparece atenuada (no se aceptan cambios).

Ubicación en el menú de RPS

Salidas > Perfiles de salida > Retardo

9.4.8

Duración

Valor predeterminado: hasta desactivado

Opciones:

- Hasta desactivado: persiste hasta que se inicia la función de silencio.
- Tiempo: persiste de 5 segundos hasta 2 horas.
- Hasta que se borre: persiste hasta que se borran los eventos de alarma y fallo. Esta selección no se puede silenciar.
- Sigue activador: persiste hasta que se borre el evento del activador. Esta selección no se puede silenciar.

Utilice este parámetro para seleccionar cómo se conserva una salida asignada tras la activación.

Ubicación en el menú de RPS

Salidas > Perfiles de salida > Duración

10 Configuración del usuario

10.1 Asignaciones de usuarios (contraseñas)

10.1.1 Nombre de usuario

Valor predeterminado:

- Usuario 0: instalador
- Todos los demás: USUARIO [número de usuario]

Opciones: hasta 32 caracteres (texto, números, espacios y símbolos). Los espacios antes, después y dentro del nombre se tratan como texto y se incluyen en el límite de 32 caracteres.

Introduzca el nombre de usuario para mostrarlo en los teclados. El nombre de usuario se incluye en los informes enviados a la estación de recepción central en el formato de informe Modem4.

Si el nombre de usuario tiene más de 20 caracteres, los teclados desplazarán el nombre completo una vez y, a continuación, mostrarán los primeros veinte caracteres. Para desplazar el nombre de nuevo, pulse [ESC].

Ubicación en el menú de RPS

Configuración de usuario > Asignaciones de usuarios > Nombre de usuario

10.1.2 Contraseña

Valor predeterminado:

- Usuario 0: 123
- Usuario 1: 123456
- Todos los demás: en blanco

Opciones: de 0 a 9

Introduzca una contraseña de 3 a 6 dígitos.

El parámetro *Longitud de contraseña*, *Página 90* configura la longitud de la contraseña.

Cuando está configurado con 3, 4, 5 o 6 dígitos, la longitud de contraseña se aplica a todas las contraseñas. No es necesario que el usuario pulse la tecla Intro después de introducir la contraseña.

Cuando el parámetro Longitud de contraseña está desactivado, la longitud de las contraseñas no está limitada. Las contraseñas individuales pueden tener de 3 a 6 dígitos de longitud. Los usuarios deben pulsar la tecla Intro después de introducir la contraseña.

RPS no permite introducir una contraseña que pueda entrar en conflicto con una contraseña de coacción. No es posible introducir una contraseña a una distancia de 2 unidades de contraseñas existentes. Por ejemplo, si existe la contraseña 654327, no se pueden introducir las contraseñas 654325, 654326, 654328 o 654329. RPS aplica esta regla incluso aunque la coacción esté desactivada.

Contraseña de instalación

No es posible añadir ni modificar el Usuario 0 (instalador) en un teclado. Cuando un usuario que no sea el Usuario 0 intenta eliminar la contraseña del Usuario 0, el teclado muestra NO SE UTILIZA.

Ubicación en el menú de RPS

Configuración de usuario > asignaciones de usuarios (contraseñas) > Contraseña

10.1.3 Acceso móvil

Valor predeterminado: No

Opciones:

- Sí (permite al usuario el acceso de sistema con la aplicación móvil).
- No (impide al usuario el acceso de sistema con la aplicación móvil)

Cuando este parámetro se establece en Sí, este usuario puede controlar su sistema de seguridad con un dispositivo móvil mediante las aplicaciones móviles RSC (Remote Security Control) y BSM (Bosch Security Manager).

Ubicación en el menú de RPS

Configuración de usuario > Asignaciones de usuarios > Acceso remoto

10.1.4

Grupo de usuarios

Valor predeterminado: 0 Sin asignar

Esta selección significa que un grupo no está asignado al registro de usuario y no se aplican ventanas de grupo de usuarios o entidades de área de nivel de grupo.

Opciones:

Grupos B6512:

- 0: Sin asignar, Grupo de usuarios 1 - Grupo de usuarios 6

Utilice este parámetro para crear un grupo de usuarios cuyas credenciales (contraseña, tarjeta de acceso o testigo y llavero RF) se activan y desactivan en virtud de una ventana de grupos de usuarios. Asigne un grupo de usuarios para restringir la autoridad de contraseña y volver a aplicar las autorizaciones de área de grupo. Es posible asignar un grupo de usuarios a más de una ventana de grupo de usuarios.

La selección 0: Sin asignar significa que un grupo de usuarios no está restringido a ningún calendario programado (SKED) y no se le concede ningún nivel de autoridad de grupo.

- Puede reemplazar cualquier autorización aplicada por grupo a un área editando la asignación de área específica para un usuario.
- Los cambios en las autoridades de área mediante Asignaciones de usuario > Grupo de usuarios no actualizarán automáticamente las asignaciones de usuario existentes. Puede volver a aplicar las autoridades de área definidas por el grupo reasignando el grupo de usuarios a un usuario.

Introduzca el número de grupo de usuarios en el parámetro Programas > Ventanas de grupos de usuarios > *Grupo de usuarios, Página 254* para cualquiera de las ventanas activadas.

Por ejemplo, si el grupo de usuarios 1 está asignado a una ventana que va de las 8:00 (hora de inicio) a las 16:00 (hora de finalización), los usuarios del grupo podrán utilizar sus credenciales solo entre las 8:00 y las 16:00.

Ubicación en el menú de RPS

Configuración de usuario > Asignaciones de usuarios (contraseñas) > Grupo de usuarios

10.1.5

Autoridades de área

Valor predeterminado:

- Usuario 0: Nivel de autoridad (A1-An) en todos los números de área= 15
- Usuario 1:
 - Nivel de autoridad en el área n.º 1 (A1) = 1
 - Nivel de autoridad en todos los demás números de área = 0
- Todos los demás números de usuario:
 - Todas las áreas (A1-An): Nivel de autoridad = 0

Áreas B6512 (A1-A6):

- 0: Sin autoridad, nivel de autenticación 1- nivel de autenticación 14

**Aviso!****Usuario 0 instalador (Nivel de Autoridad 15) reservado**

El Nivel de Autoridad 15 no se puede establecer para la autoridad de área de grupo de usuarios.

Al configurar un nuevo usuario, asegúrese de asignarle un nivel de autoridad de por lo menos un área. El valor predeterminado del parámetro Autoridades de área es 0 (cero) para los nuevos usuarios, lo que significa que el usuario no tiene autoridad en el área indicada. El nivel de autoridad 15 está reservado para el Usuario 0, instalador.

Utilice las columnas Area (A1-An) para establecer el nivel de autoridad de los usuarios en cada área individual. Como opción, puede aplicar las autoridades de área de nivel de grupo en varias áreas mediante grupos de usuarios.

Al utilizar las autoridades de área definidas por grupos para aplicar las autoridades de usuario en varias áreas (A1-An):

- Puede reemplazar cualquier autorización aplicada por grupo a un área editando la asignación de área específica para un usuario.
- Los cambios en las autoridades de área mediante Asignaciones de usuario > Grupo de usuarios no actualizarán automáticamente las asignaciones de usuario existentes. Las autoridades de área definidas por grupo solo se aplican a los registros de usuario volviendo a asignar el grupo de usuarios a un usuario.

Consulte Configuración de Usuario > *Niveles de autoridad, Página 180* y Configuración de Usuario > Grupos de Usuarios > *Autoridades de área, Página 168* en RPS para ver la configuración de cada nivel de autoridad.

Ubicación en el menú de RPS

Configuración de usuario > Asignaciones de usuarios > Autoridades de área

10.1.6**Código de sitio**

Valor predeterminado (por el tipo de tarjeta):

- Tipo de tarjeta de 26 bits: 255
- Tipo de tarjeta MIFARE classic de 32 bits: en blanco (solo lectura)
- Tipo de tarjeta Corporate 1000 de 35 bits: 4095
- Tipo de tarjeta de 37 bits sin código de sitio: en blanco
- Tipo de tarjeta de 37 bits con código de sitio: 65535

Opciones (por tipo de tarjeta):

- Tipo de tarjeta de 26 bits: de 0 a 254, 255 = desactivado
- Tipo de tarjeta MIFARE Classic de 32 bits: en blanco
- Tipo de tarjeta Corporate 1000 de 35 bits: de 0 a 4094, 4095 = desactivado
- Tipo de tarjeta de 37 bits sin código de sitio: en blanco
- Tipo de tarjeta de 37 bits con código de sitio: de 0 a 65534, 65535 = desactivado

En el caso del tipo de tarjeta de 37 bits sin código de sitio, el parámetro Código de sitio aparece atenuado.

Para el tipo de tarjeta de 26 bits y el tipo de tarjeta de 37 bits con código de sitio, introduzca el código de sitio (código de instalación) tal como se muestra en el embalaje de la tarjeta o el testigo.

Para el tipo de tarjeta de bits 35, introduzca el código de sitio en el teclado (menú de usuario) o pasando la tarjeta por el lector/teclado. Después de pasar la tarjeta, el código de sitio se asocia al usuario y está disponible en los parámetros Configuración de usuario > Asignaciones de usuarios (contraseñas).

Para obtener el código de sitio con RPS, añada la tarjeta o el testigo en el sistema en las instalaciones mediante un lector y un teclado (MENÚ 42). A continuación, conéctese a la estación de recepción central con RPS y reciba la cuenta del panel.

Al eliminar una tarjeta (o eliminar los datos de la tarjeta), el RPS establece automáticamente el código de sitio como predeterminado (255 para el tipo de tarjeta de 26 bits, 4095 para el tipo de tarjeta de 35 bits, 65.535 para el tipo de tarjeta de 37 bits con código de sitio).

Ubicación en el menú de RPS

Configuración de usuario > Asignaciones de usuarios > Código de sitio

10.1.7

Datos de la tarjeta

Valor predeterminado: en blanco

Opciones:

- Tipo de tarjeta de 26 bits: de 0 a 65534, en blanco
- Tipo de tarjeta MIFARE classic de 32 bits: de 0 a 4294967294, en blanco
- Tipo de tarjeta Corporate 1000 de 35 bits: de 0 a 1.048.574, en blanco
- Tipo de tarjeta de 37 bits sin código de sitio: de 0 a 34359738366, en blanco
- Tipo de tarjeta de 37 bits con código de sitio: de 0 a 524286, en blanco

Introduzca los datos de tarjeta impresos en la tarjeta o el testigo.

Para los *Tipo de tarjeta*, *Página 277* de **26 bits**, **35 bits** y **37 bits con código de sitio**, introduzca el *Código de sitio*, *Página 165* antes de introducir los datos de la tarjeta. Los valores máximos están reservados y restablecerán los valores predeterminados de los parámetros de código de sitio y datos de la tarjeta si se introduce un valor más alto. Por ejemplo, si introduce 65.535 para el tipo de tarjeta de 26 bits, se restablecerá el código de sitio y la selección de datos de la tarjeta a los valores predeterminados.

Ubicación en el menú de RPS

Configuración de usuario > Asignaciones de usuarios > Datos de tarjeta

10.1.8

RFID de llavero Inovonics (B820)

Valor predeterminado: N/D

Opciones: 0 - 99999999

Para asignar un llavero Inovonics al usuario, introduzca el RFID (número de identificación de dispositivo de radiofrecuencia). El número está impreso en el llavero.

Los llaveros Inovonics asignados a un usuario no están supervisados.

También puede adquirir el RFID de forma automática localmente utilizando el receptor de radiofrecuencia del bus SDI2 y un teclado del sistema.

Al configurar el RFID con el valor 0, se desactiva el llavero del usuario.

Aviso!

Las actualizaciones de RFID se envían al receptor de radiofrecuencia del bus SDI2 al desconectar RPS

Al enviar actualizaciones de RFID desde RPS al panel de control, el panel de control no descarga los RFID en el receptor de radiofrecuencia del bus SDI2 hasta que se desconecta RPS.



Ubicación en el menú de RPS

Configuración de usuario > Asignaciones de usuarios > RFID de llavero (Inalámbrico Inovonics B820)

10.1.9 RFID de llavero RADION (B810)

Valor predeterminado: 0

Opciones: 0, de 11 a 167772156

Para asignar un llavero RADION al usuario, introduzca el RFID (número de identificación de dispositivo de radiofrecuencia). El número está impreso en el llavero.

También puede adquirir el RFID de forma automática localmente utilizando el receptor de radiofrecuencia del bus SDI2 y un teclado del sistema.

Al configurar el RFID con el valor 0, se desactiva el llavero del usuario.



Aviso!

Las actualizaciones de RFID se envían al receptor de radiofrecuencia del bus SDI2 al desconectar RPS

Al enviar actualizaciones de RFID desde RPS al panel de control, el panel de control no descarga los RFID en el receptor de radiofrecuencia del bus SDI2 hasta que se desconecta RPS.

Ubicación en el menú de RPS

Configuración de usuario > Asignaciones de usuarios > RFID de llavero (RADION inalámbrico B810)

10.1.10

Supervisado

Valor predeterminado: No

Opciones:

- Sí: el llavero RADION asignado al usuario está supervisado.
- No: el llavero RADION asignado al usuario no está supervisado.

Al configurar este parámetro con Sí, el panel de control genera un evento de ausencia cuando el llavero está fuera del alcance de la estación de recepción central RADION durante 4 horas.

Los llaveros Inovonics no se supervisan.

Ubicación en el menú de RPS

Configuración de usuario > Asignaciones de usuarios > Supervisado

10.1.11

Idioma del usuario

Valor predeterminado: 1: [primer idioma]

Opciones:

- 1: [primer idioma]
- 2: [segundo idioma]

Seleccione el idioma que el usuario verá en los teclados configurados para mostrar el idioma del usuario.

El primer idioma y el segundo idioma se configuran durante la configuración en la Vista de datos del panel.

Ubicación en el menú de RPS

Configuración de usuario > Asignaciones de usuarios (contraseñas) > Idioma del usuario

10.2

Grupos de usuarios

10.2.1

Nombre del grupo de usuarios

Valor predeterminado: en blanco

Opciones: hasta 32 caracteres (texto, números, espacios y símbolos). Los espacios antes, después y dentro del nombre se tratan como texto y se incluyen en el límite de 32 caracteres.

Utilice este parámetro para introducir un nombre para el grupo de usuarios.

Ubicación en el menú de RPS

Configuración de usuario > Grupos de usuarios > Nombre del grupo de usuarios

10.2.2

Autoridades de área

Valor predeterminado:

- No Sobrescribir

Áreas B6512 (A1-A6):

- No sobrescribir, 0: Sin autoridad, nivel de autoridad 1-nivel de autoridad 14



Aviso!

Usuario 0 instalador (Nivel de Autoridad 15) reservado

El Nivel de Autoridad 15 no se puede establecer para la autoridad de área de grupo de usuarios.

Utilice las columnas Área (A1-An) para establecer una o varias Autoridades de área que desea aplicar a un registro de usuario. Las autoridades de área de grupo se aplicarán a un registro de usuario cada vez que se asigne el grupo a un registro de usuario en Asignaciones de usuario.

- Puede reemplazar cualquier autorización aplicada por grupo a un área editando la asignación de área específica para un usuario.
- Los cambios en las autoridades de área mediante Asignaciones de usuario > Grupo de usuarios no actualizarán automáticamente las asignaciones de usuario existentes. Puede volver a aplicar las autoridades de área definidas por el grupo reasignando el grupo de usuarios a un usuario.

Ubicación en el menú de RPS

Configuración de usuario > Grupos de usuarios

Consulte

- *Grupo de usuarios, Página 164*

10.3

Funciones del usuario (teclado)

10.3.1

Armado total con retardo

Valor predeterminado: P

Opciones:

- Desactivar (-): desactivar esta función en todo el panel independientemente del nivel de autoridad del usuario.
- Activar (E) - activar esta función en todo el panel sin solicitar ninguna contraseña.
- Contraseña (P): solicitar una contraseña para activar esta función en todo el panel.

Esta función de usuario arma áreas con armado total y con retardo de entrada y de salida. Se incluyen todos los puntos controlados del área.

Ubicación en el menú de RPS

Configuración de usuario > Funciones de teclado del usuario > Armado total con retardo

10.3.2

Armado total instantáneo

Valor predeterminado: P

Opciones:

- Desactivar (-): desactivar esta función en todo el panel independientemente del nivel de autoridad del usuario.
- Activar (E) - activar esta función en todo el panel sin solicitar ninguna contraseña.
- Contraseña (P): solicitar una contraseña para activar esta función en todo el panel.

Esta función de usuario arma áreas con armado total, sin retardo de entrada y sin retardo de salida. Se incluyen todos los puntos controlados del área.

**Aviso!**

Para cumplir con los requisitos de reducción de falsas alarmas de SIA CP-01, configure este parámetro con Desactivado (-). Consulte la sección sobre Verificación de SIA CP-01 para obtener más información.

Ubicación en el menú de RPS

Configuración de usuario > Funciones de teclado del usuario > Armado total instantáneo

10.3.3**Armado parcial instantáneo**

Valor predeterminado: P

Opciones:

- Desactivar (-): desactivar esta función en todo el panel independientemente del nivel de autoridad del usuario.
- Activar (E) - activar esta función en todo el panel sin solicitar ninguna contraseña.
- Contraseña (P): solicitar una contraseña para activar esta función en todo el panel.

Esta función de usuario arma áreas con armado parcial, sin retardo de entrada y sin retardo de salida. Solo se incluyen los puntos del área con armado parcial. No se incluyen los puntos interiores.

**Aviso!**

Para cumplir con los requisitos de reducción de falsas alarmas de SIA CP-01, configure este parámetro con Desactivado (-). Consulte la sección sobre Verificación de SIA CP-01 para obtener más información.

Ubicación en el Menú de RPS

Configuración de usuario > Funciones de teclado del usuario > Armado parcial instantáneo

10.3.4**Armado parcial con retardo**

Valor predeterminado: P

Opciones:

- Desactivar (-): desactivar esta función en todo el panel independientemente del nivel de autoridad del usuario.
- Activar (E) - activar esta función en todo el panel sin solicitar ninguna contraseña.
- Contraseña (P): solicitar una contraseña para activar esta función en todo el panel.

Esta función de usuario arma áreas con armado parcial y con retardo de entrada y de salida. Solo se incluyen los puntos del área con armado parcial. No se incluyen los puntos interiores.

Ubicación en el Menú de RPS

Configuración de usuario > Funciones de teclado del usuario > Armado parcial con retardo

10.3.5**Modo de vigilancia**

Valor predeterminado: E

Opciones:

- Desactivar (-): desactivar esta función en todo el panel independientemente del nivel de autoridad del usuario.
- Activar (E) - activar esta función en todo el panel sin solicitar ninguna contraseña.
- Contraseña (P): solicitar una contraseña para activar esta función en todo el panel.

Esta función de usuario activa y desactiva el modo de vigilancia.

Cuando el modo de vigilancia está activado y se produce un fallo en un punto de vigilancia, los teclados muestran el texto de punto y emiten el tono de vigilancia.

Ubicación en el menú de RPS

Configuración de usuario > Funciones de usuario de teclado > Modo de vigilancia

10.3.6**Ver estados de áreas**

Valor predeterminado: P

Opciones:

- Desactivar (-): desactivar esta función en todo el panel independientemente del nivel de autoridad del usuario.
- Activar (E) - activar esta función en todo el panel sin solicitar ninguna contraseña.
- Contraseña (P): solicitar una contraseña para activar esta función en todo el panel.

Esta función de usuario permite al usuario ver el estado de armado de todas las áreas dentro del ámbito del teclado.

Los estados armados incluyen:

- Desarmado
- Armado total con retardo
- Armado total instantáneo
- Armado parcial instantáneo
- Armado parcial con retardo

Esta función permite ver todos los tipos de áreas (maestra, asociada, normal y compartida).

Ubicación en el menú de RPS

Configuración de usuario > Funciones de usuario de teclado > Ver estados de áreas

10.3.7**Ver/Borrar memoria de eventos**

Valor predeterminado: E

Opciones:

- Desactivar (-): desactivar esta función en todo el panel independientemente del nivel de autoridad del usuario.
- Activar (E) - activar esta función en todo el panel sin solicitar ninguna contraseña.
- Contraseña (P): solicitar una contraseña para activar esta función en todo el panel.

Esta función de usuario muestra la memoria de eventos. La memoria de eventos se borra al armar el área.

Ubicación en el menú de RPS

Configuración de usuario > Funciones de usuario de teclado > Ver/Eliminar la memoria de eventos

10.3.8**Ver estado de punto**

Valor predeterminado: E

Opciones:

- Desactivar (-): desactivar esta función en todo el panel independientemente del nivel de autoridad del usuario.
- Activar (E) - activar esta función en todo el panel sin solicitar ninguna contraseña.

- Contraseña (P): solicitar una contraseña para activar esta función en todo el panel. Esta función de usuario muestra el texto de punto y el estado eléctrico (normal, abierto, cortocircuito o ausente) de cada punto asignado al área.

Ubicación en el menú de RPS

Configuración de usuario > Funciones de usuario de teclado > Ver estado de punto

10.3.9**Prueba de paseo (todos los puntos de robo no de incendio)**

Valor predeterminado: E

Opciones:

- Desactivar (-): desactivar esta función en todo el panel independientemente del nivel de autoridad del usuario.
- Activar (E) - activar esta función en todo el panel sin solicitar ninguna contraseña.
- Contraseña (P): solicitar una contraseña para activar esta función en todo el panel.

La función de usuario de prueba de paseo permite a los usuarios probar puntos controlados sin enviar informes de alarma a la estación de recepción central.

Al principio de la prueba de paseo, se activa la salida de sirena de alarma durante 2 segundos. A medida que el usuario genera fallos en cada punto controlado, los teclados emiten un pitido.

No es posible probar puntos de incendio, puntos de gas y puntos de 24 horas con esta función de usuario de prueba de paseo.

Ubicación en el menú de RPS

Configuración de usuario > Funciones de usuario de teclado > Prueba de paseo (todos los puntos que no sean robo e incendio)

10.3.10**Prueba de paseo de todos los puntos de incendio**

Valor predeterminado: P

Opciones:

- Desactivar (-): desactivar esta función en todo el panel independientemente del nivel de autoridad del usuario.
- Activar (E) - activar esta función en todo el panel sin solicitar ninguna contraseña.
- Contraseña (P): solicitar una contraseña para activar esta función en todo el panel.

Este parámetro deshabilita, permite el uso de sin contraseña o activa la contraseña necesaria, la función de usuario de prueba de paseo de incendios.

**Aviso!****La prueba de paseo de incendio incluye puntos de gas y ambientales**

Cuando realice una prueba de paseo de incendio, el sistema de seguridad comprueba los puntos de 24 horas que no son invisibles. La prueba de paseo de incendio incluye gas, ambiente (agua, temperatura alta, temperatura baja) y los puntos visibles no controlados.

Al iniciar una prueba de paseo de incendio

- El panel de control envía un informe de INICIO DE PASEO DE INCENDIO a la central receptora.
- Solo se avisa de la alarma localmente; no se envía ningún informe de alarma a la estación de recepción central.
- El panel de control solo recibe alimentación de la batería.
- La salida *Sirena de incendio*, *Página 147* se activa durante 2 segundos por cada punto de incendio o de gas que se prueba.

- Todos los puntos de incendio y de gas con el parámetro *Restablecible*, *Página 237* configurado con Sí, se restablecen automáticamente después de probarlos. En los teclados se muestra [REESTABLECIMIENTO DE SENSORES].
- El teclado muestra el texto de punto correspondiente a cada punto a medida que se prueba cada uno de ellos, junto a un recuento actualizado de "puntos probados".
- La prueba finaliza una vez que se han probado todos los puntos o después de 20 minutos sin actividad. El panel de control envía un informe de FIN DE PASEO DE INCENDIO a la estación de recepción central.

Si los puntos de incendio o de gas están en estado de fallo al finalizar la prueba de paseo de incendio, se anulan los puntos y se emite el tono de problema. Los teclados muestran los puntos anulados y la condición de problema.

Al iniciar un simulacro de incendio

- El panel de control envía un informe de INICIO DE SIMULACRO DE INCENDIO a la estación de recepción central.
- La salida *Sirena de incendio*, *Página 147* permanece activada hasta que un usuario finalice el simulacro silenciando la sirena de incendio.
- Los puntos de incendio y de gas están activos. Una alarma en un punto de incendio o de gas finaliza el simulacro. El panel de control envía informes de alarma de incendio.

Al finalizar el simulacro de incendio, el panel de control envía un informe de FIN DE SIMULACRO DE INCENDIO.

Ubicación en el menú de RPS

Configuración de usuario > Funciones de usuario de teclado > Prueba de paseo de todos los puntos de incendio

10.3.11

Enviar informe (prueba/estado)

Valor predeterminado: E

Opciones:

- Desactivar (-): desactivar esta función en todo el panel independientemente del nivel de autoridad del usuario.
- Activar (E) - activar esta función en todo el panel sin solicitar ninguna contraseña.
- Contraseña (P): solicitar una contraseña para activar esta función en todo el panel.

Esta función de usuario envía el mismo informe de prueba que la función de calendario programado.

Si en cualquier área hay un punto anómalo (el problema no se ha borrado de la pantalla del teclado), el panel de control envía un informe de prueba anómala en lugar del informe de la prueba.

Si el parámetro *Parámetros de todo el panel > Enrutamiento de informes > Ampliar el informe de prueba*, *Página 33* se ha definido como Sí, el informe de la prueba (o el informe de prueba anómala) va seguido de un informe de diagnóstico para cada estado de sistema anómalo. Consulte *Parámetros de todo el panel > Enrutamiento de informes > Informes de diagnóstico*, *Página 61* para obtener una lista de los informes incluidos.

Ubicación en el menú de RPS

Configuración de usuario > Funciones de usuario de teclado > Enviar informe (prueba/estado)

10.3.12

Control de puertas

Valor predeterminado: P

Opciones:

- Desactivar (-): desactivar esta función en todo el panel independientemente del nivel de autoridad del usuario.
 - Activar (E) - activar esta función en todo el panel sin solicitar ninguna contraseña.
 - Contraseña (P): solicitar una contraseña para activar esta función en todo el panel.
- Las funciones de usuario activadas por este parámetro son: Abrir/Cerrar puerta, Desbloquear puerta y Proteger puerta.

Ubicación en el menú de RPS

Configuración de usuario > Funciones de usuario de teclado > Control de puertas

10.3.13**Configurar brillo/volumen/pulsación de teclado**

Valor predeterminado: E

Opciones:

- Desactivar (-): desactivar esta función en todo el panel independientemente del nivel de autoridad del usuario.
 - Activar (E) - activar esta función en todo el panel sin solicitar ninguna contraseña.
 - Contraseña (P): solicitar una contraseña para activar esta función en todo el panel.
- Esta función permite a los usuarios ajustar el volumen y el brillo del teclado, así como activar y desactivar el tono de pulsación de tecla.

En los teclados B942, los usuarios pueden definir las funciones de presencia y luz de noche.

Ubicación en el menú de RPS

Configuración de usuario > Funciones de usuario de teclado > Configurar brillo/volumen/pulsación de teclado

10.3.14**Configurar/Mostrar fecha y hora**

Valor predeterminado: P

Opciones:

- Desactivar (-): desactivar esta función en todo el panel independientemente del nivel de autoridad del usuario.
- Activar (E) - activar esta función en todo el panel sin solicitar ninguna contraseña.
- Contraseña (P): solicitar una contraseña para activar esta función en todo el panel.

Esta función de usuario permite al usuario configurar la fecha y la hora del panel de control.

Ubicación en el menú de RPS

Configuración de usuario > Funciones de usuario de teclado > Configurar/Mostrar fecha y hora

10.3.15**Cambiar contraseña**

Valor predeterminado: P

Opciones:

- Desactivar (-): desactivar esta función en todo el panel independientemente del nivel de autoridad del usuario.
- Activar (E) - activar esta función en todo el panel sin solicitar ninguna contraseña.
- Contraseña (P): solicitar una contraseña para activar esta función en todo el panel.

Esta función de usuario permite a un usuario cambiar su propia contraseña.

Para permitir al usuario cambiar la contraseña de otros usuarios, consulte la función *Añadir/Editar usuario*, *Página 174*.

Ubicación en el menú de RPS

Configuración de usuario > Funciones de usuario de teclado > Cambiar contraseña

10.3.16

Añadir/Editar usuario

Valor predeterminado: P

Opciones:

- Desactivar (-): desactivar esta función en todo el panel independientemente del nivel de autoridad del usuario.
- Activar (E) - activar esta función en todo el panel sin solicitar ninguna contraseña.
- Contraseña (P): solicitar una contraseña para activar esta función en todo el panel.

Esta función permite a un usuario con autoridad añadir o cambiar las contraseñas y añadir o cambiar los niveles de autoridad del panel de control correspondientes a otros usuarios por área.

Aviso!

El comando Añadir usuario detiene la respuesta a las solicitudes de control de puertas y RTE/REX

Mientras se ejecuta el comando AÑADIR USUARIO, no se procesan credenciales (tarjetas o testigos). No hay ninguna respuesta a las funciones de control de puertas ni a las solicitudes RTE/REX. Si hay mucha actividad en una puerta, cambie el estado de la puerta a Desbloqueada antes de añadir usuarios.



Ubicación en el menú de RPS

Configuración de usuario > Funciones de usuario de teclado > Añadir/Editar usuario

10.3.17

Eliminar Usuario

Valor predeterminado: P

Opciones:

- Desactivar (-): desactivar esta función en todo el panel independientemente del nivel de autoridad del usuario.
- Activar (E) - activar esta función en todo el panel sin solicitar ninguna contraseña.
- Contraseña (P): solicitar una contraseña para activar esta función en todo el panel.

Esta función permite a un usuario con autoridad eliminar las contraseñas de otros usuarios. No elimina los nombres de los usuarios.

Ubicación en el menú de RPS

Configuración de usuario > Funciones de usuario de teclado > Eliminar usuario

10.3.18

Ampliar cierre

Valor predeterminado: P

Opciones:

- Desactivar (-): desactivar esta función en todo el panel independientemente del nivel de autoridad del usuario.
- Activar (E) - activar esta función en todo el panel sin solicitar ninguna contraseña.
- Contraseña (P): solicitar una contraseña para activar esta función en todo el panel.

Esta función permite a los usuarios ampliar la ventana de cierre cuando ha transcurrido el tiempo de Iniciar cierre temprano y la ventana de cierre está activa.

Ubicación en el menú de RPS

Configuración de usuario > Funciones de usuario de teclado > Ampliar cierre

10.3.19

Ver registro de eventos

Valor predeterminado: E

Opciones:

- Desactivar (-): desactivar esta función en todo el panel independientemente del nivel de autoridad del usuario.
 - Activar (E) - activar esta función en todo el panel sin solicitar ninguna contraseña.
 - Contraseña (P): solicitar una contraseña para activar esta función en todo el panel.
- Esta función permite al usuario ver el registro de eventos.

Ubicación en el menú de RPS

Configuración de usuario > Funciones de usuario de teclado > Ver registro de eventos

10.3.20**Comando de usuario 7**

Valor predeterminado: P

Opciones:

- Desactivar (-): desactivar esta función en todo el panel independientemente del nivel de autoridad del usuario.
- Activar (E) - activar esta función en todo el panel sin solicitar ninguna contraseña.
- Contraseña (P): solicitar una contraseña para activar esta función en todo el panel.

Al pulsar [CMD], [7] provoca una respuesta de alarma de incendio manual.

Con los teclados B92x, al mantener pulsadas las teclas [A] y [1] simultáneamente también se produce una respuesta de alarma de incendio manual.

Para activar Comando de usuario 7, debe configurar Teclados > Configuración teclado global > Respuesta de la tecla A como Alarma de incendio manual.

Ubicación en el menú de RPS

Configuración de usuario > Funciones de usuario de teclado > Comando de usuario 7

10.3.21**Comando de usuario 9**

Valor predeterminado: P

Opciones:

- Desactivar (-): desactivar esta función en todo el panel independientemente del nivel de autoridad del usuario.
- Activar (E) - activar esta función en todo el panel sin solicitar ninguna contraseña.
- Contraseña (P): solicitar una contraseña para activar esta función en todo el panel.

Al pulsar [CMD], [9] provoca una respuesta de alarma de pánico manual.

Con los teclados B92x, al mantener pulsadas las teclas [C] y [7] simultáneamente también se produce una respuesta de alarma de pánico manual.

Para activar Comando de usuario 9, debe configurar Teclados > Configuración teclado global > Respuesta de la tecla C como Alarma de pánico manual, invisible y salida de alarma silenciosa o como Alarma de pánico manual, visible con salida de alarma.

Ubicación en el menú de RPS

Configuración de usuario > Funciones de usuario de teclado > Comando de usuario 9

10.3.22**Anular un punto**

Valor predeterminado: P

Opciones:

- Desactivar (-): desactivar esta función en todo el panel independientemente del nivel de autoridad del usuario.
- Activar (E) - activar esta función en todo el panel sin solicitar ninguna contraseña.
- Contraseña (P): solicitar una contraseña para activar esta función en todo el panel.

Esta función anula puntos individuales en áreas dentro del ámbito del teclado.

Los puntos anulados no generan eventos de alarma ni de problema.

Ubicación en el menú de RPS

Configuración de usuario > Funciones de usuario de teclado > Anular un punto

10.3.23**Desanular un punto**

Valor predeterminado: P

Opciones:

- Desactivar (-): desactivar esta función en todo el panel independientemente del nivel de autoridad del usuario.
- Activar (E) - activar esta función en todo el panel sin solicitar ninguna contraseña.
- Contraseña (P): solicitar una contraseña para activar esta función en todo el panel.

Esta función desanula puntos individuales programados como P## forzar armado retornable o P## anular retornable. Se desanulan los puntos dentro del ámbito del teclado donde se haya introducido la función.

Ubicación en el menú de RPS

Configuración de usuario > Funciones de usuario de teclado > Desanular un punto

10.3.24**Restablecer sensor(es)**

Valor predeterminado: E

Opciones:

- Desactivar (-): desactivar esta función en todo el panel independientemente del nivel de autoridad del usuario.
- Activar (E) - activar esta función en todo el panel sin solicitar ninguna contraseña.
- Contraseña (P): solicitar una contraseña para activar esta función en todo el panel.

Esta función restablece sensores en áreas dentro del ámbito del teclado.

Ubicación en el Menú de RPS

Configuración de usuario > Funciones de usuario de teclado > Restablecer sensores

10.3.25**Cambiar salidas**

Valor predeterminado: P

Opciones:

- Desactivar (-): desactivar esta función en todo el panel independientemente del nivel de autoridad del usuario.
- Activar (E) - activar esta función en todo el panel sin solicitar ninguna contraseña.
- Contraseña (P): solicitar una contraseña para activar esta función en todo el panel.

Esta función permite al usuario establecer y restablecer salidas manualmente.

Control manual (encendido/apagado) de salidas

Las salidas basadas en perfiles de salida se pueden activar manualmente (con un teclado o de forma remota) y permanecerán activadas.

Desactive las salidas manualmente para volver al funcionamiento automático.

Ubicación en el Menú de RPS

Configuración de usuario > Funciones de usuario de teclado > Cambiar salidas

10.3.26**Programación remota**

Valor predeterminado: P

Opciones:

- Desactivar (-): desactivar esta función en todo el panel independientemente del nivel de autoridad del usuario.
- Activar (E) - activar esta función en todo el panel sin solicitar ninguna contraseña.

- Contraseña (P): solicitar una contraseña para activar esta función en todo el panel. Esta función de usuario inicia sesiones de programación remota. Si el usuario inicia esta función mientras la línea compartida con el panel de control está sonando, el panel de control ocupa la línea telefónica.

Ubicación en el menú de RPS

Configuración de usuario > Funciones de usuario de teclado > Programa remoto

10.3.27**Ir a área**

Valor predeterminado: P

Opciones:

- Desactivar (-): desactivar esta función en todo el panel independientemente del nivel de autoridad del usuario.
- Activar (E) - activar esta función en todo el panel sin solicitar ninguna contraseña.
- Contraseña (P): solicitar una contraseña para activar esta función en todo el panel. Esta función asigna temporalmente el teclado a otra área.

Los usuarios están limitados a las funciones activadas por su nivel de autoridad en el área a la que el teclado está asignado temporalmente.

Después de 15 segundos sin actividad del usuario en el teclado, el teclado regresa al área donde estaba asignado.

Ubicación en el menú de RPS

Configuración de usuario > Funciones de usuario de teclado > Mover a área

10.3.28**Mostrar tipo de panel y revisión**

Valor predeterminado: E

Opciones:

- Desactivar (-): desactivar esta función en todo el panel independientemente del nivel de autoridad del usuario.
- Activar (E) - activar esta función en todo el panel sin solicitar ninguna contraseña.
- Contraseña (P): solicitar una contraseña para activar esta función en todo el panel.

Esta función de usuario muestra el tipo de panel de control y la revisión del firmware. Cuando se cambia el parámetro Texto del nombre de área con respecto al valor predeterminado, esta función muestra el valor predeterminado de Texto del nombre de área.

Ubicación en el menú de RPS

Configuración de usuario > Funciones de usuario de teclado > Mostrar tipo de panel y revisión

10.3.29**Paseo de servicio, todos los puntos**

Valor predeterminado: P

Opciones:

- Desactivar (-): desactivar esta función en todo el panel independientemente del nivel de autoridad del usuario.
- Activar (E) - activar esta función en todo el panel sin solicitar ninguna contraseña.
- Contraseña (P): solicitar una contraseña para activar esta función en todo el panel.

La función de usuario de prueba de paseo de servicio permite a los usuarios probar todos los puntos asignados a una fuente (el parámetro Fuente no está configurado como Sin asignar).

A medida que el usuario genera fallos en cada punto, los teclados emiten un pitido.

Los puntos de incendio, puntos de gas o puntos de 24 horas que queden en estado de fallo al salir de la prueba de paseo de servicio quedan anulados. Se hace sonar el tono de problema en los teclados.

Ubicación en el menú de RPS

Configuración de usuario > Funciones de usuario de teclado > Paseo de servicio, todos los puntos

10.3.30 **Editar calendarios programados**

Valor predeterminado: P

Opciones:

- Desactivar (-): desactivar esta función en todo el panel independientemente del nivel de autoridad del usuario.
- Activar (E) - activar esta función en todo el panel sin solicitar ninguna contraseña.
- Contraseña (P): solicitar una contraseña para activar esta función en todo el panel.

Esta función permite al usuario editar la hora en que se ejecuta un calendario programado y si el calendario programado se debe ejecutar los días festivos. Los usuarios pueden ejecutar esta función desde cualquier teclado asignado a un área en la que tengan autoridad.

Ubicación en el menú de RPS

Configuración de usuario > Funciones de usuario de teclado > Cambiar SKED

10.3.31 **Prueba de paseo de todos los puntos de robo invisibles**

Valor predeterminado: P

Opciones:

- Desactivar (-): desactivar esta función en todo el panel independientemente del nivel de autoridad del usuario.
- Activar (E) - activar esta función en todo el panel sin solicitar ninguna contraseña.
- Contraseña (P): solicitar una contraseña para activar esta función en todo el panel.

La función de usuario de prueba de paseo invisible permite a los usuarios probar puntos invisibles (el parámetro Punto invisible está configurado con Sí) sin enviar informes de alarma a la estación de recepción central.

Al salir de la prueba de paseo invisible, los puntos de 24 horas que estén en estado de fallo se anulan. Se hace sonar el tono de problema en los teclados.

No se pueden probar puntos de incendio ni de gas mediante esta función de usuario de prueba de paseo invisible.

Ubicación en el menú de RPS

Configuración de usuario > Funciones del teclado de usuario > Prueba de paseo de todos los puntos de robo invisibles

10.3.32 **Función Silencio**

Valor predeterminado: E

Opciones:

- Activar (E): habilita la función de silencio en todo el panel sin pedir al usuario que introduzca una contraseña para silenciar los tonos de problema en los teclados.
- Contraseña (P): permite la función de silencio en todo el panel y obliga al usuario a introducir una contraseña para silenciar los tonos de problema en los teclados después de haber pulsado las teclas de silencio o Intro.

Al pulsar la tecla de silencio o la tecla Intro de un teclado se impide que el teclado emita los tonos de problema que se han producido debido a las condiciones del problema. Configure este parámetro como P para activar la entrada de una contraseña en el teclado después de pulsar la tecla de silencio o la tecla Intro.

**Aviso!**

UL 985: requisitos para unidades de sistema de aviso de incendios de uso residencial
Para cumplir los requisitos de UL 985 para unidades de sistema de aviso de incendios residenciales, configure el silencio de alarma de incendio para que requiera una contraseña.

Ubicación en el menú de RPS

Configuración de usuario > Funciones de usuario de teclado > Función Silencio

10.3.33**Función personalizada**

Valor predeterminado: Contraseña (P)

Opciones:

- Desactivar (-): desactivar esta función en todo el panel independientemente del nivel de autoridad del usuario.
- Activar (E) - activar esta función en todo el panel sin solicitar ninguna contraseña.
- Contraseña (P): solicitar una contraseña para activar esta función en todo el panel.

Esta función permite al usuario ejecutar funciones personalizadas desde el menú de accesos directos, las teclas A, B o C.

Para que el usuario ejecute funciones personalizadas mediante un llavero, el usuario debe tener un nivel de autoridad asociado definido en E.

El B6512 admite la Función personalizada 128 a 133.

El B5512 admite la Función personalizada 128 a 131.

El B4512 admite la Función personalizada 128 a 129.

El B3512 admite la Función personalizada 128.

Ubicación en el menú de RPS

Configuración de usuario > Funciones de usuario de teclado > Función personalizada

10.3.34**Programación con teclado**

Valor predeterminado: P

Opciones:

- Desactivar (-): desactivar esta función en todo el panel independientemente del nivel de autoridad del usuario.
- Activar (E) - activar esta función en todo el panel sin solicitar ninguna contraseña.
- Contraseña (P): solicitar una contraseña para activar esta función en todo el panel.

Tenga en cuenta que Activar (E) no está disponible como una selección para el parámetro Programación con teclado.

Esta función permite la programación de una lista seleccionada de parámetros desde teclados.

Solo la contraseña de instalación tiene autoridad para programar con teclado.

Si hay alguna área armada o el panel de control está conectado con RPS, no se puede acceder a la programación con teclado.

Ubicación en el menú de RPS

Configuración de usuario > Funciones de usuario de teclado > Programación con teclado

Más información

Consulte la documentación del panel de control para obtener más información sobre la programación con teclado.

10.4 Niveles de autoridad

Los niveles de autoridad determinan las características y las funciones a las que tienen acceso los usuarios. Los parámetros de esta sección se utilizan para configurar los niveles de autoridad 1 a 14. El nivel de autoridad 15 está reservado para la contraseña de instalación (Usuario 0) y no se puede cambiar.

Utilice el parámetro Configuración de usuario > Asignaciones de usuarios (contraseñas) > *Autoridades de área, Página 164* para asignar niveles de autoridad a los usuarios para cada área.

10.4.1 Nombre del nivel de autoridad (primer idioma)

Valor predeterminado: Nivel de autoridad 1 (hasta 15)

Opciones: hasta 32 caracteres.

Introduzca un máximo de 32 caracteres para describir el área.

El primer idioma y el segundo idioma se programan durante la instalación de la cuenta del panel. Los idiomas disponibles incluyen: inglés, español, francés, portugués de Brasil, chino, polaco, italiano, griego, húngaro, alemán, holandés y sueco.

Ubicación en el menú de RPS

Configuración de usuario > Niveles de autoridad > Nombre del nivel de autoridad

10.4.2 Nombre del nivel de autoridad (segundo idioma)

Valor predeterminado: Nivel de autoridad 1 (hasta 15)

Opciones: hasta 32 caracteres.

Introduzca un máximo de 32 caracteres para describir el área.

El primer idioma y el segundo idioma se programan durante la instalación de la cuenta del panel. Los idiomas disponibles incluyen: inglés, español, francés, portugués de Brasil, chino, polaco, italiano, griego, húngaro, alemán, holandés y sueco.

Ubicación en el menú de RPS

Configuración de usuario > Niveles de autoridad > Nombre del nivel de autoridad (segundo idioma)

10.4.3 Desarmar una sola vez

Valor predeterminado: -

Opciones:

- Activado (A)
- Desactivado (-)

Establezca este parámetro para designar el acceso temporal de un usuario a cualquier área asignada a este nivel de autoridad. El nivel de autoridad temporal no caduca en ningún período de fecha y hora.

Los usuarios que tienen asignado un nivel de autoridad con Desarmar una sola vez activado sólo pueden utilizar su contraseña una vez en cada área asignada. Si se vuelve a armar la misma área, Desarmar una sola vez caduca y el nivel de autoridad de usuario para el área se establece en 0: sin asignar.

Los permisos de usuario individual siguen utilizando el conjunto de permisos para el nivel de autoridad.

Ubicación en el menú de RPS

Configuración de usuario > Niveles de autoridad > Desarmar una sola vez

10.4.4**Desarmar selección****Valor predeterminado:**

- Activado (E): niveles de autoridad 1 a 5, 14
- En blanco (-): niveles de autoridad 6 a 13 y 15.

Opciones:

- En blanco (-): la función no está activada para los usuarios asignados al nivel de autoridad.
- Activado (E): esta función no está activada para los usuarios asignados al nivel de autoridad.

Estas funciones de desarmado están disponibles para el usuario con esta autoridad:

- Desarmar todo: desarmar todas las áreas dentro del ámbito del teclado e incluidas en la autoridad del usuario.
- Desarmar área n.º: desarmar solo el área seleccionada.

Ubicación en el menú de RPS

Configuración de usuario > Niveles de autoridad > Desarmar selección

10.4.5**Armado total con retardo****Valor predeterminado:**

- Activado (E): niveles de autoridad 1 a 5
- En blanco (-): niveles de autoridad 6 a 15.

Opciones:

- En blanco (-): la función no está activada para los usuarios asignados al nivel de autoridad.
- Activado (E): esta función no está activada para los usuarios asignados al nivel de autoridad.

Este parámetro permite a los usuarios armar las áreas dentro del ámbito del teclado e incluidas en el nivel de autoridad del usuario con armado total con retardo (armar los puntos de armado parcial y los puntos interiores con tiempo de retardo de salida y de entrada).

Si un usuario utiliza el Comando 1 para realizar un armado total con retardo, solo se arma el área a la que está asignado el teclado.

Si un usuario realiza un armado total con retardo utilizando la aplicación Remote Security Control (RSC), se arman todas las áreas dentro del nivel de autoridad del usuario.

Ubicación en el menú de RPS

Configuración de usuario > Niveles de autoridad > Armado total con retardo

10.4.6**Armado total instantáneo****Valor predeterminado:**

- Activado (E): niveles de autoridad 1 y 2
- En blanco (-): niveles de autoridad 3 a 15.

Opciones:

- En blanco (-): la función no está activada para los usuarios asignados al nivel de autoridad.
- Activado (E): esta función no está activada para los usuarios asignados al nivel de autoridad.

Este parámetro permite a los usuarios armar las áreas dentro del ámbito del teclado e incluidas en el nivel de autoridad del usuario con armado total instantáneo (armar los puntos de armado parcial y los puntos interiores sin tiempo de retardo de salida ni de entrada).

Si un usuario utiliza el Comando 1 1 para realizar un armado total instantáneo, solo se arma el área a la que está asignado el teclado.

Si un usuario realiza un armado total instantáneo utilizando la aplicación Remote Security Control (RSC), se arman todas las áreas dentro del nivel de autoridad del usuario.

Ubicación en el menú de RPS

Configuración de usuario > Niveles de autoridad > Armado total instantáneo

10.4.7 Armado parcial instantáneo

Valor predeterminado:

- Activado (E): niveles de autoridad 1 a 4
- En blanco (-): niveles de autoridad 5 a 15.

Opciones:

- En blanco (-): la función no está activada para los usuarios asignados al nivel de autoridad.
- Activado (E): esta función no está activada para los usuarios asignados al nivel de autoridad.

Este parámetro permite a los usuarios armar las áreas dentro del ámbito del teclado e incluidas en el nivel de autoridad del usuario con armado parcial instantáneo (armar los puntos de armado parcial sin tiempo de retardo de salida ni de entrada).

Si un usuario utiliza el Comando 2 para realizar un armado parcial instantáneo, solo se arma el área a la que está asignado el teclado.

Si un usuario realiza un armado parcial instantáneo utilizando la aplicación Remote Security Control (RSC), se arman todas las áreas dentro del nivel de autoridad del usuario.

Ubicación en el menú de RPS

Configuración de usuario > Niveles de autoridad > Armado parcial instantáneo

10.4.8 Armado parcial con retardo

Valor predeterminado:

- Activado (E): niveles de autoridad 1 a 4
- En blanco (-): niveles de autoridad 5 a 15.

Opciones:

- En blanco (-): la función no está activada para los usuarios asignados al nivel de autoridad.
- Activado (E): esta función no está activada para los usuarios asignados al nivel de autoridad.

Este parámetro permite a los usuarios armar las áreas dentro del ámbito del teclado e incluidas en el nivel de autoridad del usuario con armado parcial con retardo (armar los puntos de armado parcial con tiempo de retardo de salida y de entrada).

Si un usuario utiliza el Comando 3 para realizar un armado parcial con retardo, solo se arma el área a la que está asignado el teclado.

Si un usuario realiza un armado parcial con retardo utilizando la aplicación Remote Security Control (RSC), se arman todas las áreas dentro del nivel de autoridad del usuario.

Ubicación en el menú de RPS

Configuración de usuario > Niveles de autoridad > Armado parcial con retardo

10.4.9 Modo de vigilancia

Valor predeterminado:

- Activado (E): niveles de autoridad 1 a 3, 15
- En blanco (-): niveles de autoridad 4 a 14.

Opciones:

- En blanco (-): la función no está activada para los usuarios asignados al nivel de autoridad.
- Activado (E): esta función no está activada para los usuarios asignados al nivel de autoridad.

Este parámetro permite a los usuarios activar y desactivar el modo de vigilancia en las áreas dentro del ámbito del teclado e incluidas en su nivel de autoridad.

Ubicación en el menú de RPS

Configuración de usuario > Niveles de autoridad > Modo de vigilancia

10.4.10 Ver estados de áreas

Valor predeterminado:

- Activado (E): niveles de autoridad 1, 2, 15
- En blanco (-): niveles de autoridad 3 a 14.

Opciones:

- En blanco (-): la función no está activada para los usuarios asignados al nivel de autoridad.
- Activado (E): esta función no está activada para los usuarios asignados al nivel de autoridad.

Este parámetro permite a los usuarios con autoridad para armar/desarmar ver el estado de armado/desarmado y listo para armar correspondiente a las áreas dentro del ámbito del teclado e incluidas en su nivel de autoridad.

Ubicación en el menú de RPS

Configuración de usuario > Niveles de autoridad > Ver estados de áreas

10.4.11 Ver memoria de eventos

Valor predeterminado:

- Activado (E): niveles de autoridad 1 a 3, 15
- En blanco (-): niveles de autoridad 4 a 14.

Opciones:

- En blanco (-): la función no está activada para los usuarios asignados al nivel de autoridad.
- Activado (E): esta función no está activada para los usuarios asignados al nivel de autoridad.

Este parámetro permite a los usuarios ver la memoria de eventos de áreas dentro del ámbito del teclado e incluidas en su nivel de autoridad.

El panel de control borra la memoria de eventos al armar las áreas.

Ubicación en el menú de RPS

Configuración de usuario > Niveles de autoridad > Ver memoria de eventos

10.4.12 Ver estado de punto

Valor predeterminado:

- Activado (E): niveles de autoridad 1 a 3, 15
- En blanco (-): niveles de autoridad 4 a 14.

Opciones:

- En blanco (-): la función no está activada para los usuarios asignados al nivel de autoridad.
- Activado (E): esta función no está activada para los usuarios asignados al nivel de autoridad.

Este parámetro permite a los usuarios visualizar el estado de los puntos (abierto, en cortocircuito, normal) de las áreas dentro del ámbito del teclado e incluidas en su nivel de autoridad.

Ubicación en el menú de RPS

Configuración de usuario > Niveles de autoridad > Ver estados de puntos

10.4.13**Prueba de paseo (todos los puntos de robo no de incendio)****Valor predeterminado:**

- Activado (E): niveles de autoridad 1, 2, 15
- En blanco (-): niveles de autoridad 3 a 14.

Opciones:

- En blanco (-): la función no está activada para los usuarios asignados al nivel de autoridad.
- Activado (E): esta función no está activada para los usuarios asignados al nivel de autoridad.

Este parámetro permite a los usuarios realizar una prueba de paseo de puntos controlados (prueba sin enviar informes de alarma a la estación de recepción central).

Al principio de la prueba de paseo, se activa la salida de sirena de alarma durante 2 segundos. A medida que el usuario genera fallos en cada punto controlado, los teclados emiten un pitido.

No es posible probar puntos de incendio, puntos de gas y puntos de 24 horas con esta función de usuario de prueba de paseo.

Ubicación en el menú de RPS

Configuración de usuario > Niveles de autoridad > Prueba de paseo (puntos de robo no de incendio)

10.4.14**Prueba de paseo de todos los puntos de incendio****Valor predeterminado:**

- Activado (E): niveles de autoridad 1, 2, 15
- En blanco (-): niveles de autoridad 3 a 14.

Opciones:

- En blanco (-): la función no está activada para los usuarios asignados al nivel de autoridad.
- Activado (E): esta función no está activada para los usuarios asignados al nivel de autoridad.

Este parámetro permite a los usuarios iniciar una prueba de paseo de incendio para puntos de incendio y puntos de gas.

Aviso!**La prueba de paseo de incendio incluye puntos de gas y ambientales**

Cuando realice una prueba de paseo de incendio, el sistema de seguridad comprueba los puntos de 24 horas que no son invisibles. La prueba de paseo de incendio incluye gas, ambiente (agua, temperatura alta, temperatura baja) y los puntos visibles no controlados.



Al iniciar una prueba de paseo de incendio

- El panel de control envía un informe de INICIO DE PASEO DE INCENDIO a la central receptora.
- Solo se avisa de la alarma localmente; no se envía ningún informe de alarma a la estación de recepción central.
- El panel de control solo recibe alimentación de la batería.
- La salida *Sirena de incendio, Página 147* se activa durante 2 segundos por cada punto de incendio o de gas que se prueba.
- Todos los puntos de incendio y de gas con el parámetro *Restablecible, Página 237* configurado con Sí, se restablecen automáticamente después de probarlos. En los teclados se muestra [RESTABLECIMIENTO DE SENSORES].
- El teclado muestra el texto de punto correspondiente a cada punto a medida que se prueba cada uno de ellos, junto a un recuento actualizado de "puntos probados".
- La prueba finaliza una vez que se han probado todos los puntos o después de 20 minutos sin actividad. El panel de control envía un informe de FIN DE PASEO DE INCENDIO a la estación de recepción central.

Si los puntos de incendio o de gas están en estado de fallo al finalizar la prueba de paseo de incendio, se anulan los puntos y se emite el tono de problema. Los teclados muestran los puntos anulados y la condición de problema.

Al iniciar un simulacro de incendio

- El panel de control envía un informe de INICIO DE SIMULACRO DE INCENDIO a la estación de recepción central.
- La salida *Sirena de incendio, Página 147* permanece activada hasta que un usuario finalice el simulacro silenciando la sirena de incendio.
- Los puntos de incendio y de gas están activos. Una alarma en un punto de incendio o de gas finaliza el simulacro. El panel de control envía informes de alarma de incendio.

Al finalizar el simulacro de incendio, el panel de control envía un informe de FIN DE SIMULACRO DE INCENDIO.

Ubicación en el menú de RPS

Configuración de usuario > Niveles de autoridad > Prueba de paseo de todos los puntos de incendio

10.4.15**Prueba de paseo de todos los puntos de robo invisibles****Valor predeterminado:**

- Activado (E): niveles de autoridad 1, 15
- En blanco (-): niveles de autoridad 2 a 14.

Opciones:

- En blanco (-): la función no está activada para los usuarios asignados al nivel de autoridad.
- Activado (E): esta función no está activada para los usuarios asignados al nivel de autoridad.

Este parámetro permite a los usuarios probar puntos invisibles (con el parámetro Punto invisible configurado con Sí) sin enviar informes de alarma a la estación de recepción central.

Al salir de la prueba de paseo invisible, los puntos de 24 horas que estén en estado de fallo se anulan. Se hace sonar el tono de problema en los teclados.

No se pueden probar puntos de incendio ni de gas mediante esta función de usuario de prueba de paseo invisible.

Ubicación en el menú de RPS

Configuración de usuario > Niveles de autoridad > Prueba de paseo de todos los puntos de robo invisibles

10.4.16 Paseo de servicio, todos los puntos**Valor predeterminado:**

- Activado (E): niveles de autoridad 1, 15
- En blanco (-): niveles de autoridad 2 a 14.

Opciones:

- En blanco (-): la función no está activada para los usuarios asignados al nivel de autoridad.
- Activado (E): esta función no está activada para los usuarios asignados al nivel de autoridad.

Este parámetro permite a los usuarios utilizar la prueba de paseo de servicio. La prueba de paseo de servicio incluye todos los puntos asignados a una fuente (con el parámetro Fuente configurado con un valor distinto a Sin asignar).

A medida que el usuario genera fallos en cada punto, los teclados emiten un pitido.

Los puntos de incendio, puntos de gas o puntos de 24 horas que queden en estado de fallo al salir de la prueba de paseo de servicio quedan anulados. Se hace sonar el tono de problema en los teclados.

Ubicación en el menú de RPS

Configuración de usuario > Niveles de autoridad > Paseo de servicio, todos los puntos

10.4.17 Enviar informe (prueba/estado)**Valor predeterminado:**

- Activado (E): niveles de autoridad 1, 15
- En blanco (-): niveles de autoridad 2 a 14.

Opciones:

- En blanco (-): la función no está activada para los usuarios asignados al nivel de autoridad.
- Activado (E): esta función no está activada para los usuarios asignados al nivel de autoridad.

Este parámetro permite a los usuarios enviar un informe de prueba de los teclados asignados a un área incluida en el nivel de autoridad del usuario.

Ubicación en el menú de RPS

Configuración de usuario > Niveles de autoridad > Enviar informe (prueba/estado)

10.4.18 Abrir/Cerrar puerta**Valor predeterminado:**

- Activado (E): niveles de autoridad 1, 2, 15
- En blanco (-): niveles de autoridad 3 a 14.

Opciones:

- En blanco (-): la función no está activada para los usuarios asignados al nivel de autoridad.
- Activado (E): esta función no está activada para los usuarios asignados al nivel de autoridad.

Este parámetro permite a los usuarios abrir y cerrar una puerta en áreas dentro del ámbito del teclado e incluidas en su nivel de autoridad.

Ubicación en el menú de RPS

Configuración de usuario > Niveles de autoridad > Abrir/Cerrar puerta

10.4.19**(Des)bloquear puerta****Valor predeterminado:**

- Activado (E): niveles de autoridad 1, 2, 15
- En blanco (-): niveles de autoridad 3 a 14.

Opciones:

- En blanco (-): la función no está activada para los usuarios asignados al nivel de autoridad.
- Activado (E): esta función no está activada para los usuarios asignados al nivel de autoridad.

Este parámetro permite a los usuarios utilizar las funciones de bloqueo y desbloqueo de puerta en puertas situadas en áreas dentro del ámbito del teclado e incluidas en su nivel de autoridad.

Ubicación en el menú de RPS

Configuración de usuario > Niveles de autoridad > (Des)bloquear puerta

10.4.20**Proteger puerta****Valor predeterminado:**

- Activado (E): niveles de autoridad 1, 15
- En blanco (-): niveles de autoridad 2 a 14.

Opciones:

- En blanco (-): la función no está activada para los usuarios asignados al nivel de autoridad.
- Activado (E): esta función no está activada para los usuarios asignados al nivel de autoridad.

Este parámetro permite a los usuarios utilizar las funciones de protección de puertas en puertas situadas en áreas dentro del ámbito del teclado e incluidas en su nivel de autoridad.

Ubicación en el menú de RPS

Configuración de usuario > Niveles de autoridad > Proteger puerta

10.4.21**Cambiar pantalla del teclado****Valor predeterminado:**

- Activado (E): niveles de autoridad 1, 15
- En blanco (-): niveles de autoridad 2 a 14.

Opciones:

- En blanco (-): la función no está activada para los usuarios asignados al nivel de autoridad.
- Activado (E): esta función no está activada para los usuarios asignados al nivel de autoridad.

Este parámetro permite a los usuarios modificar las pantallas de los teclados (pantalla brillante, pantalla atenuada) en los teclados situados en áreas incluidas en el nivel de autoridad del usuario.

Ubicación en el menú de RPS

Configuración de usuario > Niveles de autoridad > Cambiar pantalla de teclado

10.4.22 Cambiar fecha y hora

Valor predeterminado:

- Activado (E): niveles de autoridad 1, 15
- En blanco (-): niveles de autoridad 2 a 14.

Opciones:

- En blanco (-): la función no está activada para los usuarios asignados al nivel de autoridad.
- Activado (E): esta función no está activada para los usuarios asignados al nivel de autoridad.

Este parámetro permite a los usuarios cambiar la fecha y la hora del panel de control.

Ubicación en el menú de RPS

Configuración de usuario > Niveles de autoridad > Cambiar fecha y hora

10.4.23 Cambiar contraseña

Valor predeterminado:

- Activado (E): niveles de autoridad 1, 15
- En blanco (-): niveles de autoridad 2 a 14.

Opciones:

- En blanco (-): la función no está activada para los usuarios asignados al nivel de autoridad.
- Activado (E): esta función no está activada para los usuarios asignados al nivel de autoridad.

Este parámetro permite a los usuarios cambiar su propia contraseña.

Para permitir a los usuarios cambiar las contraseñas de otros usuarios, consulte la sección *Añadir contraseña/tarjeta/nivel de usuario, Página 188*.

Ubicación en el menú de RPS

Configuración de usuario > Niveles de autoridad > Cambiar contraseña

10.4.24 Añadir contraseña/tarjeta/nivel de usuario

Valor predeterminado:

- Activado (E): niveles de autoridad 1, 15
- En blanco (-): niveles de autoridad 2 a 14.

Opciones:

- En blanco (-): la función no está activada para los usuarios asignados al nivel de autoridad.
- Activado (E): esta función no está activada para los usuarios asignados al nivel de autoridad.

Este parámetro permite a los usuarios añadir y modificar (editar) otros usuarios. Pueden modificar la contraseña, el nombre, el nivel de autoridad, el teclado, la tarjeta (o el testigo) de acceso, el idioma y el acceso a la aplicación móvil de Bosch de los usuarios.

Ubicación en el menú de RPS

Configuración de usuario > Niveles de autoridad > Añadir contraseña/tarjeta/nivel de usuario

10.4.25 Eliminar contraseña/tarjeta/nivel de usuario

Valor predeterminado:

- Activado (E): niveles de autoridad 1, 15
- En blanco (-): niveles de autoridad 2 a 14.

Opciones:

- En blanco (-): la función no está activada para los usuarios asignados al nivel de autoridad.
- Activado (E): esta función no está activada para los usuarios asignados al nivel de autoridad.

Este parámetro permite a los usuarios eliminar otros usuarios.

Ubicación en el menú de RPS

Configuración de usuario > Niveles de autoridad > Eliminar contraseña/tarjeta/nivel de usuario

10.4.26

Ampliar cierre

Valor predeterminado:

- Activado (E): niveles de autoridad 1, 15
- En blanco (-): niveles de autoridad 2 a 14.

Opciones:

- En blanco (-): la función no está activada para los usuarios asignados al nivel de autoridad.
- Activado (E): esta función no está activada para los usuarios asignados al nivel de autoridad.

Este parámetro permite a los usuarios cambiar el tiempo de cierre en áreas dentro del ámbito del teclado e incluidas en su nivel de autoridad.

Ubicación en el menú de RPS

Configuración de usuario > Niveles de autoridad > Ampliar tiempo de cierre

10.4.27

Ver registro de eventos

Valor predeterminado:

- Activado (E): niveles de autoridad 1, 15
- En blanco (-): niveles de autoridad 2 a 14.

Opciones:

- En blanco (-): la función no está activada para los usuarios asignados al nivel de autoridad.
- Activado (E): esta función no está activada para los usuarios asignados al nivel de autoridad.

Este parámetro permite a los usuarios visualizar todos los eventos registrados en el registro de eventos del panel de control.

Ubicación en el menú de RPS

Configuración de usuario > Niveles de autoridad > Ver registro de eventos

10.4.28

Comando de usuario 7

Valor predeterminado:

- Activado (E): nivel de autoridad 1
- En blanco (-): todos los demás niveles de autoridad

Opciones:

- En blanco (-): la función no está activada para los usuarios asignados al nivel de autoridad.
- Activado (E): esta función no está activada para los usuarios asignados al nivel de autoridad.

Este parámetro activa el Comando de usuario 7 para los usuarios.

Ubicación en el menú de RPS

Configuración de usuario > Niveles de autoridad > Comando de usuario 7

10.4.29**Comando de usuario 9****Valor predeterminado:**

- Activado (E): nivel de autoridad 1
- En blanco (-): todos los demás niveles de autoridad

Opciones:

- En blanco (-): la función no está activada para los usuarios asignados al nivel de autoridad.
- Activado (E): esta función no está activada para los usuarios asignados al nivel de autoridad.

Este parámetro activa el Comando de usuario 9 para los usuarios.

Ubicación en el menú de RPS

Configuración de usuario > Niveles de autoridad > Comando de usuario 9

10.4.30**Anular un punto****Valor predeterminado:**

- Activado (E): niveles de autoridad 1 a 4, 15
- En blanco (-): niveles de autoridad 5 a 14.

Opciones:

- En blanco (-): la función no está activada para los usuarios asignados al nivel de autoridad.
- Activado (E): esta función no está activada para los usuarios asignados al nivel de autoridad.

Este parámetro permite a los usuarios anular puntos en áreas dentro del ámbito del teclado e incluidas en su nivel de autoridad.

Ubicación en el menú de RPS

Configuración de usuario > Niveles de autoridad > Anular un punto

10.4.31**Desanular un punto****Valor predeterminado:**

- Activado (E): niveles de autoridad 1 a 4, 15
- En blanco (-): niveles de autoridad 5 a 14.

Opciones:

- En blanco (-): la función no está activada para los usuarios asignados al nivel de autoridad.
- Activado (E): esta función no está activada para los usuarios asignados al nivel de autoridad.

Este parámetro permite a los usuarios desanular puntos en áreas dentro del ámbito del teclado e incluidas en su nivel de autoridad.

Ubicación en el menú de RPS

Configuración de usuario > Niveles de autoridad > Desanular un punto

10.4.32**Restablecer sensores****Valor predeterminado:**

- Activado (E): niveles de autoridad 1 a 4, 15
- En blanco (-): niveles de autoridad 5 a 14.

Opciones:

- En blanco (-): la función no está activada para los usuarios asignados al nivel de autoridad.
- Activado (E): esta función no está activada para los usuarios asignados al nivel de autoridad.

Este parámetro permite a los usuarios restablecer sensores.

Ubicación en el menú de RPS

Configuración de usuario > Niveles de autoridad > Restablecer sensores

10.4.33**Cambiar salidas****Valor predeterminado:**

- Activado (E): niveles de autoridad 1, 2, 15
- En blanco (-): niveles de autoridad 3 a 14.

Opciones:

- En blanco (-): la función no está activada para los usuarios asignados al nivel de autoridad.
- Activado (E): esta función no está activada para los usuarios asignados al nivel de autoridad.

Este parámetro permite a los usuarios establecer y restablecer salidas manualmente.

No utilice la función CAMBIAR SALIDAS para conmutar salidas reservadas para funciones específicas. Las salidas de funciones especiales son funciones de salida de toda el área y de todo el panel, así como salidas asignados en Salida de tecla de entrada.

Control manual (encendido/apagado) de salidas

Las salidas basadas en perfiles de salida se pueden activar manualmente (con un teclado o de forma remota) y permanecerán activadas.

Desactive las salidas manualmente para volver al funcionamiento automático.

Ubicación en el menú de RPS

Configuración de usuario > Niveles de autoridad > Cambiar salidas

10.4.34**Programación remota****Valor predeterminado:**

- Activado (E): niveles de autoridad 1 a 4, 15
- En blanco (-): niveles de autoridad 5 a 14.

Opciones:

- En blanco (-): la función no está activada para los usuarios asignados al nivel de autoridad.
- Activado (E): esta función no está activada para los usuarios asignados al nivel de autoridad.

Este parámetro permite a los usuarios iniciar sesiones de programación remotas. Si algún usuario inicia esta función mientras la línea compartida con el panel de control está sonando, el panel de control ocupa la línea telefónica.

Ubicación en el menú de RPS

Configuración de usuario > Niveles de autoridad > Programación remota

10.4.35**Ir a área****Valor predeterminado:**

- Activado (E): niveles de autoridad 1, 2, 15
- En blanco (-): niveles de autoridad 3 a 14.

Opciones:

- En blanco (-): la función no está activada para los usuarios asignados al nivel de autoridad.
- Activado (E): esta función no está activada para los usuarios asignados al nivel de autoridad.

Esta función asigna temporalmente teclados a otras áreas.

Los usuarios están limitados a las funciones activadas por su nivel de autoridad en el área a la que el teclado está asignado temporalmente.

Después de 15 segundos sin actividad del usuario en el teclado, el teclado regresa al área donde estaba asignado.

Ubicación en el menú de RPS

Configuración de usuario > Niveles de autoridad > Ir a área

10.4.36**Mostrar tipo de panel y revisión****Valor predeterminado:**

- Activado (E): niveles de autoridad 1, 15
- En blanco (-): niveles de autoridad 2 a 14.

Opciones:

- En blanco (-): la función no está activada para los usuarios asignados al nivel de autoridad.
- Activado (E): esta función no está activada para los usuarios asignados al nivel de autoridad.

Este parámetro permite a los usuarios mostrar la revisión del firmware del panel de control.

Los teclados muestran la revisión del firmware en este formato ##.##.###.

Ubicación en el menú de RPS

Configuración de usuario > Niveles de autoridad > Mostrar tipo de panel y revisión

10.4.37**Editar calendarios programados****Valor predeterminado:**

- Activado (E): niveles de autoridad 1, 15
- En blanco (-): niveles de autoridad 2 a 14.

Opciones:

- En blanco (-): la función no está activada para los usuarios asignados al nivel de autoridad.
- Activado (E): esta función no está activada para los usuarios asignados al nivel de autoridad.

Este parámetro permite a los usuarios cambiar (editar) los calendarios programados.

Es posible impedir la modificación de los calendarios programados configurando el parámetro Programas > Calendarios programados > *Edición de tiempos*, *Página 257* con No.

Ubicación en el menú de RPS

Configuración de usuario > Niveles de autoridad > Cambiar calendarios programados

10.4.38**Función personalizada****Valor predeterminado:**

- Activado (E): nivel de autoridad 1
- En blanco (-): niveles de autoridad 2 a 15.

Opciones:

- En blanco (-): la función no está activada para los usuarios asignados al nivel de autoridad.
- Activado (E): esta función no está activada para los usuarios asignados al nivel de autoridad.

Este parámetro permite a los usuarios utilizar funciones personalizadas.

**Aviso!****La autoridad del usuario para las funciones personalizadas anula la autoridad para las funciones de usuario incluidas en ellas**

Si un usuario no tiene autoridad para una función a través del menú del teclado, esto no le impide ejecutar la misma función dentro de una función personalizada.

Ubicación en el Menú de RPS

Configuración de usuario > Niveles de autoridad > Función personalizada 128 hasta n.º

10.4.39**Armado forzado****Valor predeterminado:**

- Activado (E): niveles de autoridad 1 a 6
- En blanco (-): niveles de autoridad 7 a 15.

Opciones:

- En blanco (-): la función no está activada para los usuarios asignados al nivel de autoridad.
- Activado (E): esta función no está activada para los usuarios asignados al nivel de autoridad.

Este parámetro permite a los usuarios forzar el armado del panel de control.

Ubicación en el menú de RPS

Configuración de usuario > Niveles de autoridad > Forzar armado

10.4.40**Enviar aperturas/cierres de área****Valor predeterminado:**

- Activado (E): nivel de autoridad de 1 a 14
- En blanco (-): nivel de autoridad 15.

Opciones:

- En blanco (-): la función no está activada para los usuarios asignados al nivel de autoridad.
- Activado (E): esta función no está activada para los usuarios asignados al nivel de autoridad.

Este parámetro permite generar informes de apertura y cierre para usuarios en áreas incluidas en el nivel de autoridad de los usuarios.

Ubicación en el menú de RPS

Configuración de usuario > Niveles de autoridad > Enviar aperturas y cierres de área

10.4.41**Apertura/Cierre restringidos**

Valor predeterminado: en blanco (-) para todos los niveles de autoridad

Opciones:

- En blanco (-): la función no está activada para los usuarios asignados al nivel de autoridad.
- Activado (E): esta función no está activada para los usuarios asignados al nivel de autoridad.

Este parámetro limita la generación de informes de apertura y cierre para usuarios en áreas incluidas en el nivel de autoridad de los usuarios. El panel de control envía informes de apertura solo si la sirena de alarma está activa cuando el usuario desarma el sistema. El control envía informes de cierre solo si el usuario fuerza el armado o realiza el armado con anulaciones.

Las áreas a las que está asignado el nivel de autoridad deben estar programadas para aperturas y cierres restringidos (consulte Parámetros de toda el área > *A/C restringida*, *Página 116*).

Ubicación en el menú de RPS

Configuración de usuario > Niveles de autoridad > Apertura/Cierre restringidos

10.4.42**Apertura/Cierre con armado parcial****Valor predeterminado:**

- Activado (E): niveles de autoridad 1 a 14
- En blanco (-): nivel de autoridad 15.

Opciones:

- En blanco (-): la función no está activada para los usuarios asignados al nivel de autoridad.
- Activado (E): esta función no está activada para los usuarios asignados al nivel de autoridad.

Este parámetro permite generar informes de apertura y cierre cuando un usuario arma con armado parcial o desarma en áreas incluidas en el nivel de autoridad del usuario.

Ubicación en el menú de RPS

Configuración de usuario > Niveles de autoridad > Apertura/Cierre con armado parcial

10.4.43**Enviar coacción****Valor predeterminado:**

- Activado (E): nivel de autoridad 14
- En blanco (-): niveles de autoridad 1 a 13 y 15.

Opciones:

- En blanco (-): la función no está activada para los usuarios asignados al nivel de autoridad.
- Activado (E): esta función no está activada para los usuarios asignados al nivel de autoridad.

Este parámetro permite generar informes de coacción para usuarios cuando el parámetro Parámetros de área > Activar coacción está configurado con Sí en áreas incluidas en el nivel de autoridad del usuario.

Ubicación en el menú de RPS

Configuración de usuario > Niveles de autoridad > Enviar coacción

10.4.44**Armar con contraseña****Valor predeterminado:**

- Activado (E): niveles de autoridad 1 a 6
En blanco (-): niveles de autoridad 7 a 15.

Opciones:

- En blanco (-): la función no está activada para los usuarios asignados al nivel de autoridad.

- Activado (E): esta función no está activada para los usuarios asignados al nivel de autoridad.

Este parámetro permite a los usuarios introducir su contraseña para armar áreas dentro del ámbito del teclado e incluidas en su nivel de autoridad.

Ubicación en el menú de RPS

Configuración de usuario > Niveles de autoridad > Armar con contraseña

10.4.45

Desarmar con contraseña

Valor predeterminado:

Activado (E): niveles de autoridad 1 a 5, 14

En blanco (-): niveles de autoridad 6 a 13 y 15.

Opciones:

- En blanco (-): la función no está activada para los usuarios asignados al nivel de autoridad.
- Activado (E): esta función no está activada para los usuarios asignados al nivel de autoridad.

Este parámetro permite a los usuarios introducir su contraseña para desarmar áreas dentro del ámbito del teclado e incluidas en su nivel de autoridad.

Perfil para desarmar coacción

De forma predeterminada, el nivel de autoridad de usuario 14 está programado como perfil para desarmar coacciones. Cuando el parámetro Tipo de coacción está configurado con 3, se activa la función Contraseña de coacción, que cumple con los requisitos de SIA CP-01.

No se permiten los tipos de coacción 1 y 2 en las instalaciones conforme a SIA CP-01.

Con el nivel de autoridad 14 asignado a una contraseña de usuario de un área, ese usuario tiene autoridad para desarmar y enviar un evento de coacción desde dicha área.

Todas las contraseñas destinadas a coacción deben ser únicas y no puede derivar de otras contraseñas. Para facilitar que sean únicas, el nivel de autoridad de usuario 14 está preprogramado de fábrica como ejemplo de autoridad para desarmar coacciones.

Un nivel de autoridad del usuario para desarmar coacciones debe tener las funciones siguientes activadas:

- Configuración de usuario > Niveles de autoridad > Desarmar
- Configuración de usuario > Niveles de autoridad > Enviar coacción
- Y este parámetro Desarmar por contraseña

Configure el parámetro Parámetros de toda el área > Activar coacción con Sí en las áreas donde sea aplicable; en caso contrario, el teclado responderá con Sin autoridad.

Más información

- *Desarmar selección, Página 181*
- *Enviar coacción, Página 194*

Ubicación en el menú de RPS

Configuración de usuario > Niveles de autoridad > Desarmar con contraseña

10.4.46

Nivel de seguridad

Valor predeterminado:

- Armado total (A): niveles de autoridad 1, 2
- Armado parcial (P): niveles de autoridad 3-5
- Desarmado (D): nivel de autoridad 6
- Sin acceso (-). niveles de autoridad 7 a 15

Opciones:

- Armado total (A): los usuarios tienen derecho de acceso al área independientemente del estado de alarma del área.
- Armado parcial (P): los usuarios tienen derecho de acceso al área cuando está armada parcialmente o desarmada, pero no cuando está en estado de armado total.
- Desarmado (D): los usuarios tienen derechos de acceso al área solo cuando está desarmada.
- Sin acceso (-): los usuarios no tienen derechos de acceso al área.

Ubicación en el menú de RPS

Configuración de usuario > Niveles de autoridad > Nivel de seguridad

10.4.47

Nivel de desarmado

Valor predeterminado:

Desarmar (D): niveles de autoridad 1 a 5

Sin derechos para desarmar (-): niveles de autoridad 6 a 15

Opciones:

- De armado total o armado parcial a armado parcial instantáneo (I): cuando un usuario presente su credencial de acceso (tarjeta o testigo) y el área esté en armado total con retardo (o instantáneo) o en armado total con retardo, el área se pondrá en armado total instantáneo. Es necesario configurar el parámetro Nivel de autoridad > Nivel de seguridad con Armado total (A) en el área.
- Desarmar (D): cuando los usuarios presentan su credencial de acceso (tarjeta, testigo o contraseña cuando Función de introducción de contraseña con teclado está configurada con Abrir/cerrar puerta) y el área está en armado total, con retardo o instantáneo, o en armado parcial, con retardo o instantáneo, las áreas dentro del ámbito del teclado e incluidas en el nivel de autoridad del usuario cambian a desarmadas.
- No desarmar (-): los usuarios no pueden utilizar sus credenciales de acceso (tarjeta o testigo) para desarmar.

Para obtener más información sobre la programación de esta opción en un área compartida, consulte el párrafo Lectores de control de accesos asignados al área compartida de la opción *Tipo de área*, *Página 107* en Parámetros de área.

Aviso!

Sirenas de robo silenciadas cuando un usuario presenta un testigo o una tarjeta

Las sirenas de robo se silencian cuando un usuario presenta un llavero, una tarjeta o una contraseña cuando la opción está configurada para Abrir/cerrar puerta.

Las sirenas de robo se silencian en el área local cuando un usuario la desarma con un testigo, una tarjeta o una contraseña cuando está configurada para Abrir/cerrar puerta, o cuando presenta un llavero, una tarjeta o una contraseña cuando está configurada para Abrir/cerrar puerta durante una alarma. Para silenciar una sirena de incendio, el usuario debe utilizar una contraseña. Una vez que se ha silenciado la sirena con una contraseña o una tarjeta o un testigo válidos, se envían informes de cancelación.



Aviso!

Nivel de autoridad 15 reservado

El nivel de autoridad 15 está reservado para la contraseña de servicio (Usuario 0). No es posible cambiar ninguna configuración de la columna del nivel de autoridad 15.



Ubicación en el menú de RPS

Configuración de usuario > Niveles de autoridad > Nivel de desarmado

10.4.48

Nivel de función

Valor predeterminado:

- Desarmado (D): nivel de autoridad 1
- Sin nivel de función (-): niveles de autoridad 2 a 15

Opciones:

- Armado total (A): activar la función personalizada asignada a la puerta de esta área cuando el área esté en armado total o armado parcial.
- Desarmado (D): activar la función personalizada asignada a la puerta del área cuando el área esté desarmada.
- Armado total y desarmado (C): activar la función personalizada asignada a la puerta del área independientemente del estado de armado del área.
- Sin nivel de función (-): los usuarios no pueden activar ninguna función personalizada en el área.

Los usuarios deben tener una contraseña asignada para iniciar una función personalizada con una tarjeta o un testigo de acceso.

Los usuarios no necesitan un nivel de seguridad ni autoridad con nivel de desarmado para iniciar una función personalizada con una tarjeta o un testigo de acceso.

Si un usuario con Nivel de desarmado y Nivel de función configurados a la vez presenta una tarjeta o un testigo, se aplica el valor de Nivel de desarmado en primer lugar y el de Nivel de función después (se desarma el área y, después, se inicia la función personalizada).

Ubicación en el menú de RPS

Configuración de usuario > Niveles de autoridad > Nivel de función

10.4.49

Armado con llavero

Valor predeterminado:

- Activado (E): niveles de autoridad 1 a 6
- En blanco (-): niveles de autoridad 7 a 15.

Opciones:

- En blanco (-): la función no está activada para los usuarios asignados al nivel de autoridad.
- Activado (E): esta función no está activada para los usuarios asignados al nivel de autoridad.

Este parámetro permite a los usuarios armar áreas incluidas en el nivel de autoridad del usuario mediante un llavero inalámbrico RADION.

El funcionamiento de la coacción al amar no es aplicable al utilizar mandos inalámbricos RADION.

Ubicación en el menú de RPS

Configuración de usuario > Niveles de autoridad > Armado con llavero

10.4.50

Desarmado con llavero

Valor predeterminado:

- Activado (E): niveles de autoridad 1 a 6
- En blanco (-): niveles de autoridad 7 a 15.

Opciones:

- En blanco (-): la función no está activada para los usuarios asignados al nivel de autoridad.
- Activado (E): esta función no está activada para los usuarios asignados al nivel de autoridad.

Este parámetro permite a los usuarios desarmar áreas incluidas en el nivel de autoridad del usuario mediante un llavero inalámbrico RADION.

El funcionamiento de la coacción al desamar no es aplicable al utilizar mandos inalámbricos RADION.

Ubicación en el menú de RPS

Configuración de usuario > Niveles de autoridad > Desarmado con llavero

10.4.51

Actualización del firmware

Valor predeterminado:

- Activado (E): niveles de autoridad 1 a 6
- En blanco (-): niveles de autoridad 7 a 15.

Opciones:

- En blanco (-): la función no está activada para los usuarios asignados al nivel de autoridad.
- Activado (E): esta función no está activada para los usuarios asignados al nivel de autoridad.

Si se necesita autorización local, solo un usuario de seguridad con el nivel de autoridad para actualizar el firmware puede autorizar la actualización.

Ubicación en el menú de RPS

Configuración de usuario > Niveles de autoridad > Actualización del firmware

10.4.52

Función Silencio

Valor predeterminado:

- Activado (E): niveles de autoridad 1 y 15
- En blanco (-): niveles de autoridad 2 a 14.

Opciones:

- En blanco (-): la función no está activada para los usuarios asignados al nivel de autoridad.
- Activado (E): esta función no está activada para los usuarios asignados al nivel de autoridad.

Este parámetro permite silenciar los tonos de problema en el teclado en las áreas dentro del ámbito del teclado e incluidas en su nivel de autoridad.

10.5

Seguridad de las contraseñas

Opciones configurables que protegen el acceso del sistema tras los intentos de contraseña fallidos a través de automatización o teclados.

10.5.1

Red

Activar

Valor predeterminado: Sí

Opciones:

- Sí: bloqueo automático de la contraseña activado.
- No: bloqueo automático de la contraseña desactivado.

Utilice este parámetro para activar la seguridad de la contraseña para la automatización del panel. Se aplica bloqueo automático mediante contraseña de red a Red, Móvil, IP directa, Webconnect_Cell, Nube y Devolución de llamada móvil.

Se muestra un mensaje de error al operador cuando se alcanza el número máximo de intentos de contraseña fallidos. Se muestra el mensaje hasta el fin de la duración del bloqueo. Al finalizar la duración del bloqueo, RPS se puede conectar a un panel utilizando credenciales válidas.

Intento fallido

Valor predeterminado: 15

Selecciones: 0-21

Utilice este parámetro para establecer el número de intentos de contraseña fallidos que se pueden producir antes de que se bloqueen las conexiones de automatización durante un tiempo establecido.

El contador de intentos fallidos aumentará cada vez que se introduzca una contraseña no válida que sea distinta de la del intento no válido anterior.

Si se establece el parámetro de intentos fallidos en 0, se desactiva el bloqueo automático con contraseña de red.

Duración del bloqueo

Valor predeterminado: 900 (segundos)

Opciones: 0 - 65535 (segundos)

Utilice este parámetro para establecer el tiempo en segundos durante el cual se bloqueará el software de automatización cuando se alcance el número de intentos fallidos de contraseña.

Ubicación en el Menú de RPS

Configuración de usuarios > Seguridad con contraseña > Red

10.5.2

Teclado**Activar**

Valor predeterminado: Sí

Opciones:

- Sí: bloqueo automático de la contraseña activado.
- No: bloqueo automático de la contraseña desactivado.

Utilice este parámetro para activar la seguridad de la contraseña para las operaciones del teclado.

Intento fallido

Valor predeterminado: 6

Selecciones: 0-21

Utilice este parámetro para establecer el número de intentos fallidos de contraseña que pueden producirse antes de que se bloquee el teclado durante un tiempo establecido.

El contador de intentos fallidos aumenta cada vez que se introduzca una contraseña no válida que sea distinta de la del intento no válido anterior.

Duración del bloqueo

Valor predeterminado: 0 (no bloqueado)

Selecciones: 0-65535

Utilice este parámetro para establecer el tiempo en segundos durante el que se bloquea un teclado cuando se alcanza el número de intentos fallidos de contraseña.

Ubicación en el Menú de RPS

Configuración de usuario > Seguridad de contraseña > Teclado

11 Puntos

Para ver los videos en línea sobre puntos, consulte:

- Mejoras en la navegación

☐ **Recursos en línea disponibles:** [videos de instrucciones y visión general](#)

11.1 Asignaciones de puntos

11.1.1 Fuente

Valor predeterminado:

- En placa: puntos 1-8
- Sin asignar: todos los demás puntos

Opciones:

- Sin asignar: el punto no se utiliza.
- Ocho entradas: el punto está instalado en un módulo de ocho entradas B208.
- Inalámbrico: el punto está instalado en un receptor de radiofrecuencia del bus SDI2.
- En placa: el punto está instalado en el panel de control (puntos 1 a 8).
- Salida: el punto está conectado de forma lógica a la salida del mismo número. No hay ningún dispositivo físico asociado a este punto.
- Teclado: el punto está instalado en un teclado de bus SDI2.
- El punto de cámara IP representa la entrada de un análisis de contenido de vídeo de cámara IP. Los paneles de control admiten la asignación de hasta 10 puntos por cámara IP, incluyendo hasta 2 entradas cableadas y 8 alarmas de tareas virtuales. Los puntos de panel disponibles son específicos para cada cámara IP.
- Puerta: el punto está instalado en un módulo controlador de puerta.

Utilice este parámetro para asignar puntos a dispositivos físicos. Si una opción aparece atenuada, significa que no es posible asignar el punto a ese dispositivo.

El valor del parámetro Fuente de punto de los puntos 1 a 8 está configurado como En placa y no se puede cambiar.

Para cámaras IP, utilice *Entradas-salidas de cámara, Página 46* para ayudar en la asignación de puntos de panel y salidas de panel.

Ubicación en el menú de RPS

Puntos > Asignaciones de puntos > Fuente

11.1.2 Texto (primer idioma)

Valor predeterminado: Punto #

Opciones:

- Hasta 32 caracteres: los espacios antes, después y dentro de una cadena de texto se tratan como texto y se incluyen en el límite de 32 caracteres.

Introduzca un máximo de 32 caracteres de texto, números y símbolos para describir el punto. El texto de punto se muestra en los teclados y se incluye en los informes de punto enviados a la estación de recepción central (solo en el formato de informe Modem4).

Los teclados muestran los primeros 20 caracteres. Si el texto tiene más de 20 caracteres, el texto completo se desplaza a través de la pantalla una vez. Para desplazar el texto de nuevo, pulse [ESC].

Incluir el número de punto puede ser útil

Incluir el número de punto en el texto de punto ayuda a los usuarios a la hora de visualizar eventos, iniciar funciones y comandos y solucionar problemas.

Ubicación en el menú de RPS

Puntos > Asignaciones de puntos > Texto

11.1.3**Texto (segundo idioma)**

Valor predeterminado: en blanco

Opciones:

- Hasta 32 caracteres: los espacios antes, después y dentro de una cadena de texto se tratan como texto y se incluyen en el límite de 32 caracteres.

Introduzca un máximo de 32 caracteres de texto, números y símbolos para describir el punto. El texto de punto se muestra en los teclados y se incluye en los informes de punto enviados a la estación de recepción central (solo en el formato de informe Modem4). Los teclados muestran los primeros 20 caracteres. Si el texto tiene más de 20 caracteres, el texto completo se desplaza a través de la pantalla una vez. Para desplazar el texto de nuevo, pulse [ESC].

Incluir el número de punto puede ser útil

Incluir el número de punto en el texto de punto ayuda a los usuarios a la hora de visualizar eventos, iniciar funciones y comandos y solucionar problemas.

Ubicación en el menú de RPS

Puntos > Asignaciones de puntos > Texto en el segundo idioma

11.1.4**Perfil (índice)**

Valor predeterminado:

- Detector de humo (4): punto 1
- Armado parcial, con retardo (8): punto 2, punto 3
- Interior, seguidor (13): punto 4, punto 5
- Armado parcial, instantáneo (7): punto 6, punto 7
- Instantáneo 24 h al abrir/ordenar (1): punto 8
- Desactivado (0): todos los demás puntos

Opciones:

- 0-20

Utilice este parámetro para seleccionar un Perfil de punto para cada punto. El Perfil de punto determina cómo responde el panel de control a los cambios de estado de los puntos (en fallo, normal, problema, ausente, armado, desarmado).

Cuando el parámetro Fuente del punto está configurado como desactivado y el punto está asignado a un perfil, el panel de control genera un evento de PUNTO AUSENTE.

Cuando el parámetro Fuente del punto es distinto de 0 y Perfil de punto está configurado como desactivado, el panel de control genera un evento de PUNTO ADICIONAL.

Si se asigna un Perfil de punto a un dispositivo de punto que tiene una dirección incorrecta o que no está conectado al bus SDI/SDI2, o si un dispositivo de punto inalámbricos no se registra, se produce una respuesta de PUNTO AUSENTE.

Cuando se pierde un punto, el panel de control genera las siguientes respuestas en función del tipo de punto:

- Los puntos de incendio y gas generan respuestas de problema ausentes.
- Los puntos que no sean de incendio/gas 24 horas generan respuestas de alarma ausente.

- Los puntos que no sean de incendio/gas, ni 24 horas generan respuestas de alarma ausentes mientras están armados y las respuestas de problemas ausentes mientras están desarmados. La excepción se da cuando no los puntos que no sean de incendio/gas, ni de 24 horas con una respuesta de punto de 9 a D generan una respuesta de alarma ausente mientras están desarmados.
- Los puntos de supervisión generan respuestas de supervisión ausentes.

Si ha creado nombres específicos para el parámetro, el nombre se mostrará como <Número de índice>: <nombre descriptivo> en la selección de parámetros.

Ubicación en el menú de RPS

Puntos > Asignaciones de puntos > índice

11.1.5

Área

Predeterminado: 1: Area 1

Opciones:

- De 1 a 6: B6512

Para asignar un punto a un área, seleccione el número de área.

Si ha creado nombres específicos para el parámetro, el nombre se mostrará como <Número de índice>: <nombre descriptivo> en la selección de parámetros.

Ubicación en el menú de RPS

Puntos > Asignaciones de puntos > Área

11.1.6

Espera de activación

Valor predeterminado: 500 ms

Opciones:

- 250 ms
- 500 ms
- 750 ms
- 1,00 s
- 1,25 s
- 1,50 s
- 1,75 s
- 2,00 s

... a ...

- 6,00 s

El parámetro Espera de activación determina el tiempo que el panel de control analiza un punto antes de considerar que se ha producido un fallo.

Para B Series, Bosch recomienda un valor de 500 ms o más. En los puntos interiores seguidores, configure el parámetro Espera de activación con 750 ms como mínimo.

Cuando el parámetro *Fuente*, *Página 200* del punto está configurado con Inalámbrico, Cámara IP o Salida, el programador configura automáticamente el parámetro Espera de activación con un guion (-) para indicar que el parámetro no es aplicable.

Consulte las instrucciones del fabricante del dispositivo conectado al punto si no está seguro de cómo configurar este parámetro.

Ubicación en el menú de RPS

Puntos > Asignaciones de puntos > Espera de activación

11.1.7

Salida

Valor predeterminado: 0: Sin asignar

Opciones:

- 0 (desactivado), de 1 a 96

Utilice este parámetro para activar una salida cuando se produzca una alarma en el punto. Los eventos de problema o supervisión no activan la salida.

La salida se restablece cuando la alarma asociada a una salida de puntos se borra del teclado.

Si ha creado nombres específicos para el parámetro, el nombre se mostrará como <Número de índice>: <nombre descriptivo> en la selección de parámetros.

**Aviso!****Funcionalidad de relé o relé BFSK antigua**

Los parámetros de asignaciones de puntos de muchos paneles de control de Bosch antiguos incluyen un parámetro Relé o Relé BFSK para cada punto.

Es posible emular la funcionalidad Relé BFSK configurando este parámetro Salida con el mismo número de salida para más de un punto.

Ubicación en el menú de RPS

Puntos > Asignaciones de puntos > Salida

11.1.8**RFID RADION (B810)**

Valor predeterminado: en blanco

Opciones: 0, de 11 a 167772156

El número de RFID (identificación por radiofrecuencia) es un número único que se asigna a los dispositivos inalámbricos de fábrica.

Cuando el parámetro Fuente del punto está configurado con Inalámbrico, el programador configura este parámetro RFID con 0. El RFID se puede adquirir automáticamente a través de un receptor de radiofrecuencia de bus SDI2 o se puede introducir aquí.

Es posible editar el valor de RFID para sustituir el punto, o cambiarlo por 0 para desactivar un punto de radiofrecuencia.

Límites inalámbricos aplicados por el programador

Configurar el parámetro *Tipo de módulo inalámbrico*, *Página 293* con RADION inalámbrico B810 limita el panel de control a 1512 dispositivos inalámbricos: 1000 llaveros, 504 puntos (parámetro Fuente de punto configurado con Inalámbrico) y 8 repetidores.

Ubicación en el menú de RPS

Puntos > Asignaciones de puntos > RADION inalámbrico B810

11.1.9**Tipo de dispositivo RADION**

Valor predeterminado: en blanco

Opciones:

- Rotura de cristal
- Humo
- Inercia
- Contacto de puerta o ventana
- Puerta o ventana empotrado
- Movimiento dual
- Movimiento PIR
- Movimiento con soporte en el techo
- TX Universal
- Pinza de billetes
- Movimiento de cortina

- Detector de CO
- Pánico, un botón
- Pánico, dos botones
- Pánico, posición fija
- Calor

Cada tipo de dispositivo RADION incluye cuatro funciones de entrada. Consulte la tabla siguiente.

Tipo de dispositivo	Función de entrada 1	Función de entrada 2	Función de entrada 3	Función de entrada 4
Rotura de cristal	Alarma de rotura de cristal	No se utiliza	No se utiliza	No se utiliza
Humo	Alarma de humo	No se utiliza	No se utiliza	No se utiliza
Inercia	Alarma de laminas	Entrada de bucle	Alarma de vibración	No se utiliza
Contacto de puerta o ventana	Alarma de laminas	No se utiliza	No se utiliza	No se utiliza
Puerta o ventana empotrado	Alarma de laminas	No se utiliza	No se utiliza	No se utiliza
Movimiento dual	Alarma de movimiento	No se utiliza	No se utiliza	No se utiliza
Movimiento PIR	Alarma PIR	No se utiliza	No se utiliza	No se utiliza
Movimiento con soporte en el techo	Alarma de movimiento	No se utiliza	No se utiliza	No se utiliza
TX Universal	Alarma de laminas	Entrada de bucle	No se utiliza	No se utiliza
Pinza de billetes	Alarma de pinza de billetes	No se utiliza	No se utiliza	No se utiliza
Movimiento de cortina	Alarma PIR	No se utiliza	No se utiliza	No se utiliza
Detector de CO	Alarma de CO	No se utiliza	No se utiliza	No se utiliza
Pánico, un botón	No se utiliza	No se utiliza	No se utiliza	No se utiliza
Pánico, dos botones	No se utiliza	No se utiliza	No se utiliza	No se utiliza
Pánico, posición fija	No se utiliza	No se utiliza	No se utiliza	No se utiliza
Calor	Alarma de calor	No se utiliza	No se utiliza	No se utiliza

Al seleccionar el tipo de dispositivo, es posible activar o desactivar funciones de entrada haciendo clic en la casilla de verificación correspondiente en el cuadro de diálogo.

El programador restablece el valor predeterminado en las funciones de entrada al cambiar el tipo de dispositivo inalámbrico.

Ubicación en el menú de RPS

Puntos > Asignaciones de puntos > Tipo de dispositivo RADION

11.1.10**RFID Inovonics (B820)**

Valor predeterminado: N/D

Opciones: de 0 a 167772156

El número de RFID (identificación por radiofrecuencia) es un número único que se asigna a los dispositivos inalámbricos de fábrica.

Cuando el parámetro Fuente del punto está configurado con Inalámbrico, el programador configura este parámetro RFID con 0. El RFID se puede adquirir automáticamente a través de un receptor de radiofrecuencia de bus SDI2 o se puede introducir aquí.

Es posible editar el valor de RFID para sustituir el punto, o cambiarlo por 0 para desactivar un punto de radiofrecuencia.

Límites inalámbricos aplicados por el programador

Configurar el parámetro *Tipo de módulo inalámbrico*, *Página 293* con el valor RFID Inovonics (B820) limita el panel de control a 350 dispositivos inalámbricos, sin incluir los repetidores. La suma del número de puntos (con el parámetro Fuente configurado con Inalámbrico) y el número de llaveros no puede ser mayor que 350.

Ubicación en el menú de RPS

Puntos > Asignaciones de puntos > RFID (Inalámbrico Inovonics B820)

11.2**Parámetros de puntos de paso****11.2.1****Temporizador de punto de paso**

Valor predeterminado: 20

Opciones: de 5 a 255 (segundos)

Este parámetro determina el tiempo que el panel de control debe esperar después de un fallo en un punto de paso para que falle un segundo punto del mismo grupo de puntos de paso antes de generar un evento de alarma de punto de cruce. Si no falla un segundo punto en el plazo configurado en Temporizador de punto de paso, no se genera ningún evento de alarma.

**Aviso!****Solo puntos que no son de incendio**

La función Punto de paso solo se puede utilizar en puntos que no sean de incendio.

Parámetros de tipo de punto admitidos

- 24 horas
- Interior
- Seguimiento interior
- Armado parcial
- Temperatura Alta
- Temperatura Baja
- Agua

Ubicación en el menú de RPS

Puntos > Parámetros de puntos de paso > Temporizador de punto de paso

11.3 Perfiles de punto

Los perfiles de punto (índices de punto) determinan cómo responde el panel de control a los cambios en los puntos. Para definir perfiles de punto, utilice los parámetros de esta sección. Asigne los perfiles de punto a los puntos en Asignaciones de puntos.



Aviso!

Las nuevas configuraciones de punto no son compatibles con versiones de firmware de panel más antiguas

El envío de configuraciones de punto a versiones anteriores del firmware del panel que no admiten dichas configuraciones tendrá un comportamiento distinto del previsto. El panel actualizará los tipos de punto no compatibles al tipo de punto predeterminado y las condiciones de alarma activarán un evento de problema de punto.

11.3.1 Texto de perfil de punto (primer idioma)

Valor predeterminado:

- Perfil de punto 1: 24 horas, instantáneo en abierto/cortocircuito
- Perfil de punto 2: 24 horas, invisible/silencioso en caso de cortocircuito
- Perfil de punto 3: botón tirador
- Perfil de punto 4: detector de humo
- Perfil de punto 5: detector de humo con verificación
- Perfil de punto 6: supervisión de sirena - D192G
- Perfil de punto 7: armado parcial: instantáneo
- Perfil de punto 8: armado parcial: con retardo
- Perfil de punto 9: armado parcial: instantáneo, local desarmado, zumbido
- Perfil de punto 10: interior: instantáneo
- Perfil de punto 11: interior: con retardo
- Perfil de punto 12: interior, instantáneo, local desarmado
- Perfil de punto 13: interior: seguidor
- Perfil de punto 14: interruptor con llave mantenida
- Perfil de punto 15: Interruptor con llave momentáneo
- Perfil de punto 16: apertura/cierre de punto en caso de fallo
- Perfil de punto 17: gas
- Perfil de punto 18: supervisión de gas
- Perfil de punto 19: supervisión de CA auxiliar
- Perfil de punto 20: armado parcial: vigilancia desactivada

Opciones: hasta 24 caracteres alfanuméricos

Introduzca un máximo de 24 caracteres de texto para describir el perfil de punto.

Ubicación en el menú de RPS

Puntos > Perfiles de puntos > Texto de perfil de punto

11.3.2 Texto de perfil de punto (segundo idioma)

Valor predeterminado: en blanco

Opciones: hasta 24 caracteres alfanuméricos

Introduzca un máximo de 24 caracteres de texto para describir el perfil de punto (índice de punto).

Ubicación en el menú de RPS

Puntos > Perfiles de punto > Texto de perfil de punto (segundo idioma)

11.3.3

Tipo de punto/Respuesta de punto/Estilo de circuito

La visualización de los parámetros Tipo de punto, Respuesta de punto y Estilo de circuito en una sola ventana permite ver la interacción entre los tres parámetros.

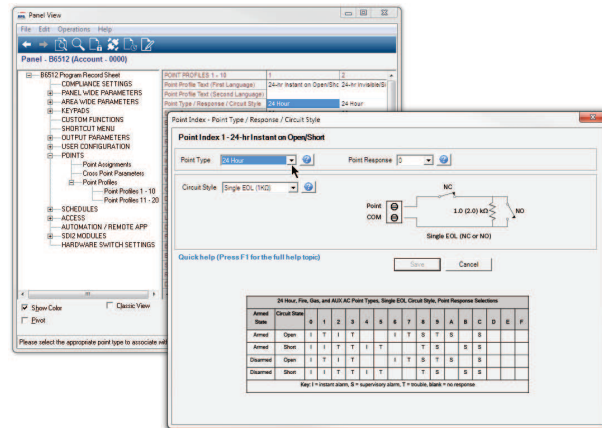

Juntos, los parámetros Respuesta de punto y Tipo de punto determinan la respuesta del panel de control a los cambios en los bucles de sensores de los puntos (abierto, cortocircuito, normal) para los puntos cableados o a los cambios en los estados de punto de los dispositivos de los puntos inalámbricos (fallo, normal, problema).

Para ver la ayuda de los distintos parámetros, pulse los botones de ayuda correspondientes en la ventana.

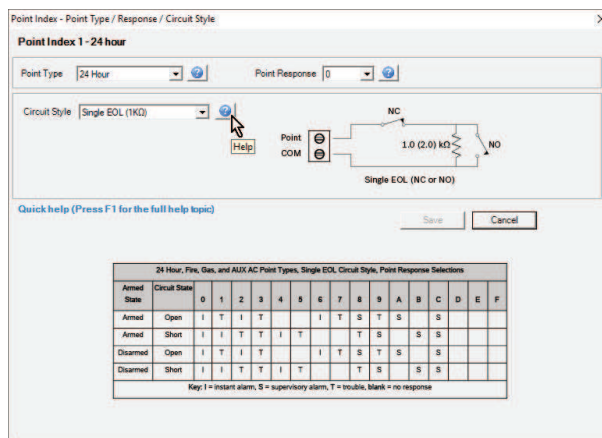

11.3.4

Tipo de punto

Valor predeterminado:

- 24 horas: perfiles de punto 1-2, 6
- Armado parcial: perfiles de punto 7-9, 20
- Interior: perfil de punto 10-12
- Interior seguidor: perfil de punto 13
- Interruptor con llave mantenido: perfil de punto 14
- Interruptor con llave momentáneo: perfil de punto 15
- Abrir/cerrar punto: perfil de punto 16
- Punto de incendio: perfil de punto 3-5
- Supervisión de CA AUX: perfil de punto 19
- Punto de gas: perfil de punto 17, 18

Estos tipos de puntos también están disponibles para su uso, pero no tienen asignados perfiles de punto predeterminados:

- Pánico

Tipos de puntos ambientales:

- Agua
- Temperatura alta
- Temperatura baja

Este parámetro Tipo de punto configura el tipo de punto correspondiente al perfil de punto.

Opciones:

- **24 horas**

Los puntos de 24 horas están armados permanentemente. Se pueden utilizar para alertas de pánico, médicas y de policía.

Si configura un punto de 24 horas como anulable (configurando el parámetro *Anulable*, *Página 233* con Sí), configure el parámetro *Zumbar en caso de fallo*, *Página 230* con 1, 2, o 3 y el parámetro *Informar de anulación cuando ocurra*, *Página 234* con Sí (si un área nunca está armada, los informes diferidos de anulación no se envían nunca).



Aviso!

Requisitos de UL para dispositivos de atraco

Para los dispositivos de atraco situados en instalaciones conforme a UL, utilice el tipo de punto de 24 horas. El texto del punto debe incluir, "atraco".



Aviso!

Puerta de incendio, trampilla de tejado y aplicaciones similares

Para puertas de incendio, trampillas de tejado y aplicaciones similares que necesitan monitorización durante las 24 horas, piense en utilizar el tipo de punto Armado parcial. Los puntos de 24 horas no se muestran como en estado de fallo ni anulados al armar un área; los puntos en armado parcial, sí.

Configure el parámetro *Respuesta de punto*, *Página 213* con 9, A, B, C, D o E.

Piense en la opción de activar los parámetros *Zumbido en caso de fallo* y *Local mientras esté desarmado*, *Página 231*.

- **Armado parcial**

Por lo general, los puntos con armado parcial están asignados a dispositivos perimetrales de las instalaciones (puertas y ventanas).

Al armar un área con armado total, se arman todos los puntos de armado parcial, los interiores y los seguidores interiores.

Cuando un usuario arma un área con armado parcial, solo se arman los puntos de armado parcial. No se arman los puntos interiores ni los puntos seguidores interiores. En un sistema típico, al armar un área con armado parcial solo se arma la protección perimetral, lo que permite a los usuarios permanecer en las instalaciones sin generar eventos de alarma en puntos interiores.

El parámetro Puntos > Perfil de punto > Respuesta de punto determina si los puntos con armado parcial incluyen tiempo de entrada o generan un evento de alarma inmediatamente en caso de fallo.

El tiempo de retardo de entrada permite a los usuarios llegar a un teclado y desarmar el sistema sin generar un evento de alarma. Por ejemplo, si un usuario abre la puerta de entrada (y genera un fallo en un punto de armado parcial), empieza a contar el tiempo de retardo de entrada. El usuario se dirige a un teclado y desarma (desactiva el área) antes de que finalice el tiempo de salida, lo cual evita la generación de un evento de alarma.

Si el área está en el tiempo de retardo de entrada y salta un segundo punto de armado parcial, el panel de control compara el tiempo de retardo de entrada restante con el tiempo de retardo de entrada programado para el segundo punto de armado parcial. Si el tiempo de retardo de entrada del segundo punto es menor que el tiempo restante, se acorta el tiempo de retardo de entrada.

**Aviso!****Los puntos de armado parcial con respuesta de punto instantánea generan eventos de alarma inmediatos**

Los puntos perimetrales programados con *Respuesta de punto, Página 213* instantánea, no inician el tiempo de retardo de entrada cuando se produce un fallo. Generan un evento de alarma de forma inmediata, incluso durante el tiempo de retardo de entrada o salida.

– Interior

Por lo general, los puntos interiores se utilizan para monitorizar los dispositivos de detección interiores, como puertas y detectores de movimiento situados en el interior. Los puntos interiores solo están armados cuando el área está en armado total. No se arman cuando el área está en armado parcial.

El parámetro Puntos > Perfil de punto > Respuesta de punto configura los puntos interiores para una respuesta de alarma instantánea o retardada. Por lo general, los puntos interiores se configuran para una respuesta de alarma instantánea.

**Aviso!****Los puntos interiores con respuesta de punto instantánea generan eventos de alarma inmediatos**

Cuando se produce un fallo en puntos interiores programados con *Respuesta de punto, Página 213*, generan eventos de alarma de forma inmediata, incluso durante el tiempo de retardo de entrada o salida.

Cuando se produce un fallo en un punto interior configurado para respuesta de alarma retardada mientras el área está en armado total, se inicia el tiempo de retardo de entrada. No se generará ningún evento de alarma a menos que el tiempo de retardo de entrada finalice antes de desarmar el área.

Si se produce un fallo en un punto interior programado con respuesta de punto retardada cuando ya ha empezado a contar el tiempo de retardo de entrada, el panel de control compara el tiempo de retardo de entrada restante con el tiempo de retardo de entrada programado para el punto interior. Si el tiempo de retardo de entrada del punto interior es menor que el tiempo restante, el panel de control reduce el tiempo de retardo de entrada.

**Aviso!**

Utilice el tipo de punto *Seguidor interior, Página 242* para obtener una alarma instantánea si la zona no está en tiempo de retardo de entrada.

En algunas instalaciones, tal vez desee disponer de un punto interior que realice un seguimiento pero que no inicie ningún retardo de entrada.

– Seguidor interior

Por lo general, los puntos seguidores interiores se utilizan para monitorizar los dispositivos de detección interiores, como puertas y detectores de movimiento situados en el interior. Los puntos seguidores interiores solo están armados cuando el área está en armado total. No se arman cuando el área está en armado parcial.

Si se produce un fallo en un punto de seguimiento interior mientras el área está en armado total, se genera un evento de alarma instantánea. Si otro punto inicia el tiempo de retardo de entrada antes de que salte el punto de seguimiento interior, el punto de seguimiento interior retrasa el evento de alarma hasta que finalice el tiempo de salida. Si el área se desarma antes de finalizar el tiempo de retardo de entrada, no se genera ningún evento de alarma.

Durante el tiempo de retardo de salida, si se produce un fallo en un punto de seguimiento Interior, no se genera ningún evento de alarma.

Los puntos de seguimiento interiores no inician el tiempo de retardo de entrada incluso aunque se hayan configurado para una respuesta de alarma con retardo (parámetro *Respuesta de punto*, *Página 213* configurado con 4, 5, 6, 7 u 8).

Aviso!

Utilice el tipo de punto Interior y la respuesta de alarma con retardo en los puntos interiores que deban iniciar un tiempo de entrada.

En algunas instalaciones, tal vez desee disponer de un punto interior que inicie el tiempo de entrada. Si se produce un fallo en un punto interior configurado para respuesta de alarma retardada (consulte la sección *Respuesta de punto*, *Página 213*) mientras el área esté en armado total hace que se inicie el tiempo de entrada. La respuesta de alarma se retrasa hasta que finalice el tiempo de retardo de salida. Si el área se desarma antes de que finalice el tiempo de retardo de entrada, no hay ninguna respuesta de alarma.



– **Interruptor con llave mantenido**

Los puntos de interruptor con llave mantenido se utilizan para armar (armado total) y desarmar áreas.

En el caso de puntos de interruptor con llave mantenido, si el parámetro Puntos > Perfiles de punto > Respuesta de punto es 1:

- Cuando el estado del punto es **normal**, el área está desarmada (desactivada).
- Cuando el estado del punto cambia de normal a **abierto**, se arma el área con armado total.
- Cuando el estado del punto cambia de abierto a normal, el área se desarma (se desactiva).
- Si el estado del punto cambia a **cortocircuito** mientras el área está armada (con armado parcial o total), el panel de control genera un evento de alarma de punto. Si el estado de los puntos cambia a cortocircuito mientras el área está desarmada (desactivada), el panel de control genera un evento de problema de punto. Cuando el estado del punto cambia de cortocircuito a normal o abierto, se restaura el problema.

En el caso de puntos de interruptor con llave mantenido, si el parámetro Puntos > Perfiles de punto > Respuesta de punto es 2:

- Cuando el estado del punto es **abierto**, el área está desarmada (desactivada).
- Cuando el estado del punto cambia de abierto a **normal**, se arma el área con armado total.
- Cuando el estado del punto cambia de normal a abierto, el área se desarma (se desactiva).
- Si el estado del punto cambia a **cortocircuito** mientras el área está armada (con armado parcial o total), el panel de control genera un evento de alarma de punto. Si el estado de los puntos cambia a cortocircuito mientras el área está desarmada (desactivada), el panel de control genera un evento de problema de punto. Cuando el estado del punto cambia de cortocircuito a normal o abierto, se restaura el problema.

Si el parámetro *Local mientras esté desarmado, Página 231* está configurado con Sí, no se envían informes de problema ni de restauración.

Si el parámetro *Local mientras esté desarmado, Página 232* está configurado con Sí, no se envían informes de alarma ni de restauración.



Aviso!

Los dispositivos inalámbricos Inovonics FA113 requieren la configuración de Respuesta de punto con 2.

– **Interruptor con llave por impulso**

Los puntos de interruptor con llave por impulso se utilizan para armar (armado total) y desarmar áreas.

Para los puntos de interruptor con llave momentáneo, configure el parámetro Puntos > Perfiles de punto > Respuesta de punto con 1.

Al cambiar el estado de punto de un punto de interruptor con llave momentáneo de **normal** a **cortocircuito** y a **normal** se conmuta el estado de armado del área.

Si el estado del punto cambia a **abierto** mientras el área está armada (con armado parcial o total), el panel de control genera un evento de alarma de punto. Si el estado de los puntos cambia a **abierto** mientras el área está desarmada (desactivada), el panel de control genera un evento de problema de punto. Cuando el estado del punto cambia de abierto a normal, se restaura el problema.

Si el parámetro *Local mientras esté desarmado, Página 231* está configurado con Sí, no se envían informes de problema ni de restauración.

Si el parámetro *Local mientras esté desarmado, Página 232* está configurado con Sí, no se envían informes de problema ni de restauración.

– **Punto de abrir/cerrar**

Los puntos de abrir/cerrar se arman y desarman independientemente del área a la que están asignados.

Para los puntos de abrir/cerrar, configure el parámetro Puntos > Perfiles de punto > Respuesta de punto con 1.

Cuando el estado de punto cambia de **cortocircuito** a **normal** se arma el punto. El panel de control envía un informe de CIERRE DE PUNTO.

Cuando el estado de punto cambia de **normal** a **cortocircuito**, se desarma el punto. El panel de control envía un informe de APERTURA DE PUNTO.

Cuando el estado del punto cambia de **normal** a **abierto**, el panel de control genera un evento de alarma de punto.

Cuando el estado del punto cambia de **cortocircuito** a **abierto**, el panel de control genera un evento de problema de punto.

Si el parámetro *Local mientras esté desarmado, Página 232* está configurado con Sí, no se envían informes de CIERRE DE PUNTO.

Si el parámetro *Local mientras esté desarmado, Página 231* está configurado con Sí, no se envían informes de ALARMA ni de RESTAURACIÓN de punto.

Si el parámetro *Local mientras esté desarmado, Página 232* está configurado con Sí, no se envían informes de APERTURA DE PUNTO.

Las sirenas locales se silencian a través del teclado.

– **Punto de incendio**

Utilice los puntos de incendio para controlar los dispositivos de detección de incendio.

Las alarmas de incendio son los eventos de mayor prioridad en el panel de control.

- **Supervisión de CA auxiliar**

Utilice los puntos de supervisión de CA auxiliar para monitorizar la fuente de alimentación de CA de los módulos de fuente de alimentación auxiliar.

Si el estado del punto es anómalo, el panel de control espera el tiempo programado en el parámetro Tiempo de fallo de CA antes de generar un evento de problema de punto.

Los puntos de supervisión de CA auxiliar no utilizan el parámetro *Respuesta de punto*, *Página 213*. No hay eventos de alarma para los puntos de supervisión de CA auxiliar.

Si los puntos de supervisión de CA auxiliar están anulados, los teclados muestran PUNTOS DE 24 H ANULADOS.

- **Punto de gas**

Utilice los puntos de gas para controlar los dispositivos de detección de gas.

- **Función personalizada**

Utilice los puntos de función personalizada para activar las funciones personalizadas.

Utilice los parámetros de la sección *Funciones personalizadas*, *Página 138* para configurar las funciones personalizadas.

- **Punto de agua**

Utilice el punto de agua para controlar los dispositivos de detección de agua.

- **Temperatura alta**

Utilice Temperatura alto para controlar los dispositivos de detección de temperatura alta.

- **Temperatura baja**

Utilice Temperatura baja para controlar los dispositivos de detección de temperatura baja.

- **Pánico**

Utilice Pánico para controlar las alarmas de pánico. Un punto de Pánico funciona igual que un punto de 24 horas.

Ubicación en el menú de RPS

Puntos > Perfiles de punto > Tipo de punto/Respuesta/Estilo de circuito

11.3.5

Descripción de las respuestas de punto

Aplicaciones de las respuestas de punto 9, D y E

Las respuestas de punto 9, D y E se pueden combinar con los tipos de punto perimetral para definir una protección permanente más flexible. A diferencia de los puntos de 24 horas, el teclado muestra la presencia de puntos perimetrales con respuesta de punto D o E que estén en condiciones de fallo en el momento de armar el sistema. Al igual que punto de 24 horas, un punto programado de este modo puede generar alarmas tanto si el área está armada como desarmada.

La combinación de la respuesta de punto 9 con la opción Local mientras esté desarmado proporciona informes externos mientras el área está armada, pero solo avisos locales de alarma mientras el área está desarmada.

La combinación de la respuesta de punto 9 con la opción Local mientras esté armado proporciona informes externos mientras el área está desarmada, pero solo avisos locales de alarma mientras el área está armada.

La opción Respuesta de punto E se utiliza para detectores de movimiento Asic. Permite notificar los problemas mientras el panel de control está en estado armado total.

La opción Respuesta de punto F no hará sonar los teclados locales, pero activará la opción Tipo de respuesta de salida y generará fallos en los teclados. Para avisar de un estado anómalo en un teclado, configure Mostrar como dispositivo con el valor Sí y Zumbido en caso de fallo con el valor 1 o 2. Esta respuesta de punto no genera alarmas ni activa la salida de alarma.

Las opciones de Punto de respuesta 8, 9, A, B y C proporcionan notificaciones de supervisión (24 horas).

Características de los puntos de incendio

1. Generación de informes: los informes de incendio son los primeros eventos que el panel de control envía cuando se produce un grupo de eventos.
2. Aviso visual: los avisos de problemas de incendio no dejan de desplazarse hasta que se desactiva el problema. Una vez que se acusa recibo, un texto móvil PROBLEMA DE INCENDIO informa al usuario de que todavía hay un problema en un punto de incendio o un grupo de ellos. Cuando se produce una alarma o un problema en algún punto de incendio, si hay una salida asignada, se activan las salidas de todo el panel con Resumen de incendio y Resumen de problema de incendio.
3. Aviso sonoro: un punto de incendio activa la sirena de incendio. La cantidad de tiempo y el patrón de activación de la salida se programan por área mediante los parámetros Tiempo de incendio y Patrón de incendio.
4. Supervisión: un punto de incendio puede enviar un informe de SUPERVISIÓN DE INCENDIO y activar las salidas de todo el panel Resumen de supervisión de incendio y Resumen de problema de incendio con Respuesta de punto 8, 9, A, B, C.
5. Verificación de alarma: un punto de incendio puede retardar una alarma el tiempo programado en el parámetro Tiempo de reinicio de Parámetros de área. En combinación con la opción Restablecible, un punto de incendio también restablece el circuito eléctrico durante el tiempo configurado en Tiempo de reinicio.
6. Restablecer sensor: es posible restablecer un dispositivo de incendios que requiera restablecimiento manualmente utilizando la salida de restablecimiento de sensores del área a la que está asignado.
7. Paseo de incendio: utilice la función Paseo de incendio para probar los puntos de incendio del sistema.

Para proporcionar un tono audible en un punto de supervisión de incendio que se haya restaurado, utilice la opción Tipo de respuesta de salida y conecte con un avisador gráfico. Si todos los puntos de incendio están asignados a una sola área de un sistema con más de una área, debería dedicar un dispositivo de aviso de incendio a todos los puntos de incendio.

11.3.6

Respuesta de punto

Valor predeterminado:

	Perfil de punto									
	1	2	3	4	5	6	7	8	9	10
Valor predeterminado de respuesta de punto	0	1	1	1	1	9	0	8	9	0

Tabla 11.1: B Series

	Perfil de punto									
	11	12	13	14	15	16	17	18	19	20
Valor predeterminado de respuesta de punto	8	9	8	1	1	1	1	9	0	0

Opciones: 0-9, A-F

La visualización de los parámetros Tipo de punto, Respuesta de punto y Estilo de circuito en una sola ventana permite ver la interacción entre los tres parámetros.

Juntos, los parámetros Respuesta de punto y Tipo de punto determinan la respuesta del panel de control a los cambios en los bucles de sensores de los puntos (abierto, cortocircuito, normal) para los puntos cableados o a los cambios en los estados de punto de los dispositivos de los puntos inalámbricos (fallo, normal, problema).

La tabla siguiente muestra las opciones de Respuesta de punto para:

- Supervisión de 24 horas, incendio, gas, pánico y CA auxiliar
- Tipos de punto controlados: armado parcial, interior y seguidor interior
- Llave mantenida
- Interruptor con llave por impulso
- Punto de abrir/cerrar
- Función personalizada
- Agua, temperatura alta y temperatura baja

Aviso!



Al cambiar el valor de Tipo de punto, el parámetro Respuesta de punto cambia automáticamente a su valor predeterminado

Al seleccionar el valor de Tipo de punto el valor del parámetro Respuesta de punto cambia automáticamente al valor predeterminado correspondiente a ese tipo de punto.

Opciones de Respuesta de Puntos, 24 horas, Fuego, Gas, Pánico y Tipos de puntos de AUX CA estilo de circuito único EOL																	
Estado de armado	Estado del circuito	0	1	2	3	4	5	6	7	8	9	A	B	C	D	E	F
Armado	Abierto	I	T	I	T			I	T	S	T	S		S			
Armado	Cortocircuito	I	I	T	T	I	T			T	S		S	S			
Desarmado	Abierto	I	T	I	T			I	T	S	T	S		S			
Desarmado	Cortocircuito	I	I	T	T	I	T			T	S		S	S			

Clave: **I** = alarma instantánea, **S** = alarma de supervisión, **T** = problema, **en blanco** = sin respuesta

Ejemplo: Tipo de punto = 24 horas y Respuesta de punto = 8. Punto de 24 horas con respuesta de supervisión al abrir y respuesta de problema en caso de cortocircuito.

Opciones de Respuesta de Puntos, 24 horas, Fuego, Pánico y Puntos de Gas tipo estilo doble circuito RFL																	
Estado de armado	Estado del circuito	0	1	2	3	4	5	6	7	8	9	A	B	C	D	E	F
Armado	Abierto/ Cortocircuito	T	I	T	I												
Armado	Fallo	I	I	S	S												

Opciones de Respuesta de Puntos, 24 horas, Fuego, Pánico y Puntos de Gas tipo estilo doble circuito RFL																	
Estado de armado	Estado del circuito	0	1	2	3	4	5	6	7	8	9	A	B	C	D	E	F
Desarmado	Abierto/ Cortocircuito	T	I	T	I												
Desarmado	Fallo	I	I	S	S												

Clave: I = alarma instantánea, S = alarma de supervisión, T = problema, **en blanco** = sin respuesta

Ejemplo: Tipo de punto = 24 horas y Respuesta de punto = 2. Punto de 24 horas con respuesta de supervisión en caso de fallo y respuesta de problema en caso de apertura o cortocircuito.

Opciones de respuesta de punto, 24 horas, Incendio, Pánico y Gas estilo de circuito de una sola RFL con sabotaje																	
Estado de armado	Estado del circuito	0	1	2	3	4	5	6	7	8	9	A	B	C	D	E	F
Armado	Abierto	TA	TA	TA	I	T			I	T							
Armado	Cortocircuito	I	T	TA	TA	TA	I	T									
Desarmado	Abierto	TA	TA	TA	I	T			I	T							
Desarmado	Cortocircuito	I	T	TA	TA	TA	I	T									

Clave: I = alarma instantánea, T = problema, TA = alarma de sabotaje, **en blanco** = no hay respuesta

Ejemplo: Tipo de punto = 24 horas y Respuesta de punto = 4. Punto de 24 horas con respuesta de problema cuando está abierto y con respuesta de alarma de sabotaje en caso de cortocircuito.

Opciones de respuesta de punto, 24 horas, Incendio, Pánico y Gas estilo de circuito doble de RFL con sabotaje																	
Estado de armado	Estado del circuito	0	1	2	3	4	5	6	7	8	9	A	B	C	D	E	F
Armado	Abierto/ Cortocircuito	TA	TA	TA	TA												
Armado	Fallo	I	T	TA													
Desarmado	Abierto/ Cortocircuito	TA	TA	TA	TA												
Desarmado	Fallo	I	T	TA													

Clave: I = alarma instantánea, T = problema, TA = alarma de sabotaje, **en blanco** = no hay respuesta

Ejemplo: Tipo de punto = 24 horas y Respuesta de punto = 1. Punto de 24 horas con respuesta de problema en caso de fallo y respuesta de alarma de sabotaje si está abierto o hay un cortocircuito.



Aviso!

Requisitos de firmware del panel de control para estilos de circuito de una sola RFL con sabotaje y RFL doble con sabotaje.

Para utilizar un estilo de circuito de una sola RFL con sabotaje o de RFL doble con sabotaje, asegúrese de que el firmware del panel de control sea v3.06 o superior.



Aviso!

Para los estilos de circuito de RFL doble, adquiera una segunda RFL de 1 kΩ aparte.

Pida ICP-1K22AWG-10, un paquete de 10 resistencias.



Aviso!

Para los estilos de circuito de RFL doble, los estados de los circuitos son normal, fallo, cortocircuito, abierto.

Normal: el interruptor NC (normalmente cerrado) que se muestra en el diagrama del circuito está cerrado.

Fallo: el interruptor NC que se muestra en el diagrama del circuito está abierto.

Cortocircuito: el bucle del sensor está cortocircuitado.

Abierto: el circuito del bucle del sensor está abierto.



Aviso!

Requisitos de firmware de panel de control y B208 de ocho entradas para RFL doble

Para utilizar el estilo de circuito con RFL doble, asegúrese de que el firmware del panel de control sea v3.01 o superior.

Si va a utilizar un módulo B208 de ocho entradas, asegúrese de que el firmware del panel de control sea v2.1.1 o superior

Opciones de Respuesta de punto, 24 horas, Incendio, Pánico y Gas estilo de circuito sin RFL																	
Estado de armado	Estado del circuito	0	1	2	3	4	5	6	7	8	9	A	B	C	D	E	F
Armado	Fallo	I	T	S													
Desarmado	Fallo	I	T	S													

Clave: **I** = alarma instantánea, **S** = alarma de supervisión, **T** = problema, **en blanco** = sin respuesta

Ejemplo: Tipo de punto = 24 horas y Respuesta de punto = 2. Punto de 24 horas con respuesta de supervisión en caso de fallo y respuesta de problema en caso de apertura o cortocircuito.

**Aviso!**

Para el estilo de circuito sin RFL, los estados de circuito son normal y fallo.

En la ventana de diagnóstico de punto, el estado del circuito es abierto o cortocircuito.

En las tablas de respuesta de punto, los estados de circuito son normal y fallo para el estilo de circuito sin RFL. El parámetro *Estado normal*, *Página 240* define los estados de circuito normal y fallo.

Para los puntos con estilo de circuito sin RFL, la ventana de diagnóstico de punto muestra abierto o cortocircuito en la columna de estado del circuito.

Opciones de Respuesta de punto para tipos de punto controlados, estilo de circuito con una RFL

Estado de armado	Estado del circuito	0	1	2	3	4	5	6	7	8	9	A	B	C	D	E	F
Armado	Abierto	I	I	I	I	D	D	I	I	D	I	I	I	I	I	T	
Armado	Cortocircuito	I	I	I	I	I	I	D	D	D	I	I	I	I	I	I	
Desarmado	Abierto		T		T				T		I	I	T	I		T	
Desarmado	Cortocircuito			T	T		T				I	T	I		I		

Clave: I = alarma instantánea, **D** = alarma con retardo, **T** = problema, **en blanco** = sin respuesta

Ejemplo: Tipo de punto = Armado parcial y Respuesta de punto = 8. Punto perimetral con respuesta de alarma retardada al armar (abierto o cortocircuitado) y ninguna respuesta al desarmar.

Opciones de Respuesta de punto para tipos de punto controlados, estilo de circuito con RFL doble

Estado de armado	Estado del circuito	0	1	2	3	4	5	6	7	8	9	A	B	C	D	E	F
Armado	Abierto/ Cortocircuito	I	I	I	I	I	I	I	I								
Armado	Fallo	I	D	I	D	I	D	I	D								
Desarmado	Abierto/ Cortocircuito	T	T	I	I	T	T	I	I								
Desarmado	Fallo					T	T	T	T								

Clave: I = alarma instantánea, **D** = alarma con retardo, **T** = problema, **en blanco** = sin respuesta

Ejemplo: Tipo de punto = Armado parcial y Respuesta de punto = 1. Al armar el área (armado total, armado parcial), un fallo en el circuito del punto genera una respuesta de alarma retardada. Un circuito abierto o cortocircuito en el circuito del punto genera una alarma instantánea.

Al desarmar (desactivar) el área, un circuito abierto o un cortocircuito en el circuito del punto genera un problema de punto. Si se produce un fallo en el circuito del punto, no hay ninguna respuesta.

Opciones de respuesta de punto para tipos de punto controlados, estilo de circuito de una sola RFL con sabotaje																	
Estado de armado	Estado del circuito	0	1	2	3	4	5	6	7	8	9	A	B	C	D	E	F
Armado	Abierto	TA	TA	TA	TA	TA	TA	I	D	T	T	I	D				
Armado	Cortocircuito	I	D	T	T	I	D	TA	TA	TA	TA	TA	TA				
Desarmado	Abierto	TA	TA	TA	TA	TA	TA				T	I	D				
Desarmado	Cortocircuito				T	I	D	TA	TA	TA	TA	TA	TA				

Clave: **I** = alarma instantánea, **D** = alarma con retardo, **T** = problema, **TA** = alarma de sabotaje, **en blanco** = sin respuesta

Ejemplo: Tipo de punto = Armado parcial y Respuesta de punto = 3. Punto perimetral con respuesta de alarma de sabotaje cuando está abierto (armado o desarmado). Respuesta de problema en caso de cortocircuito (armado o desarmado).

Opciones de respuesta de punto para tipos de punto controlados, estilo de circuito de RFL doble con sabotaje																	
Estado de armado	Estado del circuito	0	1	2	3	4	5	6	7	8	9	A	B	C	D	E	F
Armado	Abierto/ Cortocircuito	TA	TA	TA	TA	TA	TA										
Armado	Fallo	I	D	I	D	T	T										
Desarmado	Abierto/ Cortocircuito	TA	TA	TA	TA	TA	TA										
Desarmado	Fallo			T	T		I										

Clave: **I** = alarma instantánea, **D** = alarma con retardo, **T** = problema, **TA** = alarma de sabotaje, **en blanco** = sin respuesta

Ejemplo: Tipo de punto = Armado parcial y Respuesta de punto = 1. Punto perimetral con respuesta de alarma de sabotaje cuando está abierto o cortocircuitado (armado o desarmado). Respuesta de alarma con retardo en caso de fallo (armado o desarmado).

Aviso!



Requisitos de firmware del panel de control para estilos de circuito de una sola RFL con sabotaje y RFL doble con sabotaje.

Para utilizar un estilo de circuito de una sola RFL con sabotaje o de RFL doble con sabotaje, asegúrese de que el firmware del panel de control sea v3.06 o superior.



Aviso!

Para un estilo de circuito con RFL doble, adquiera una segunda RFL de 1 kΩ aparte.
 Pida ICP-1K22AWG-10, un paquete de 10 resistencias.



Aviso!

Para los estilos de circuito de RFL doble, los estados de los circuitos son normal, fallo, cortocircuito, abierto.

Normal: el interruptor NC (normalmente cerrado) que se muestra en el diagrama del circuito está cerrado.

Fallo: el interruptor NC que se muestra en el diagrama del circuito está abierto.

Cortocircuito: el bucle del sensor está cortocircuitado.

Abierto: el circuito del bucle del sensor está abierto.



Aviso!

Requisitos de firmware de panel de control y B208 de ocho entradas para RFL doble

Para utilizar el estilo de circuito con RFL doble, compruebe que el firmware del panel de control sea v3.01 o superior.

Si va a utilizar un módulo B208 de ocho entradas, compruebe que el firmware del módulo tenga la versión v2.1.1 o superior.

Opciones de Respuesta de punto para tipos de punto controlados, estilo de circuito sin RFL

Estado de armado	Estado del circuito	0	1	2	3	4	5	6	7	8	9	A	B	C	D	E	F
Armado	Fallo	I	I	D	D	T											
Desarmado	Fallo		T		T	T											

Clave: **I** = alarma instantánea, **D** = alarma con retardo, **T** = problema, **en blanco** = sin respuesta

Ejemplo: Tipo de punto = Armado parcial y Respuesta de punto = 2. Al armar el área (armado total, armado parcial), un fallo en el circuito del punto genera una respuesta de alarma retardada.

Al desarmar (desactivar) el área, no hay ninguna respuesta en caso de fallo del circuito del punto.



Aviso!

Para el estilo de circuito sin RFL, los estados de circuito son normal y fallo.

En la ventana de diagnóstico de punto, el estado del circuito es abierto o cortocircuito.

En las tablas de respuesta de punto, los estados de circuito son normal y fallo para el estilo de circuito sin RFL. El parámetro *Estado normal*, *Página 240* define los estados de circuito normal y fallo.

Para los puntos con estilo de circuito sin RFL, la ventana de diagnóstico de punto muestra abierto o cortocircuito en la columna de estado del circuito.

Opciones de Respuesta de punto para el tipo de punto de interruptor con llave mantenido

Estado de armado	Estado del circuito	0	1	2	3	4	5	6	7	8	9	A	B	C	D	E	F
Armado	Abierto			D													

Opciones de Respuesta de punto para el tipo de punto de interruptor con llave mantenido																	
Estado de armado	Estado del circuito	0	1	2	3	4	5	6	7	8	9	A	B	C	D	E	F
Armado	Cortocircuito		I	I													
Desarmado	Abierto		A														
Desarmado	Cortocircuito		T	T													

Clave: **A** = la transición de normal a abierto cambia el estado e armado, **D** = la transición de normal a abierto cambia el estado de armado a desarmado, **I** = alarma instantánea, **T** = problema, **en blanco** = sin respuesta

Quando la respuesta de punto está configurada con 1 y el circuito del punto está en estado normal, el área está desarmada (desactivada). El cambio del estado del circuito del punto de normal a abierto arma el área (armado total). El cambio del estado del circuito del punto de abierto a normal desarma (desactiva) el área.

Quando la respuesta de punto está configurada con 2 y el circuito del punto está en estado normal, el área está armada (armado total). El cambio del estado del circuito del punto de normal a abierto desarma (desactiva) el área. El cambio del estado del circuito del punto de abierto a normal arma el área (armado total).

Un cortocircuito en el circuito del punto genera un problema de punto mientras el área está desarmada (desactivada). Un cortocircuito en el circuito del punto mientras el área está armada genera una alarma instantánea. Cuando el circuito del punto vuelve al estado normal o abierto, se restaura el problema.

Opciones de Respuesta de punto para el tipo de punto de interruptor con llave momentáneo																	
Estado de armado	Estado del circuito	0	1	2	3	4	5	6	7	8	9	A	B	C	D	E	F
Armado	Abierto		I														
Armado	Cortocircuito		D														
Desarmado	Abierto		T														
Desarmado	Cortocircuito		A														

Clave: **A** = la transición de cortocircuito a normal cambia el estado e armado, **D** = la transición de normal a cortocircuito y a normal cambia el estado de armado a desarmado, **I** = alarma instantánea, **T** = problema, **en blanco** = sin respuesta

El parámetro Respuesta de punto es 1 para el tipo de punto de interruptor con llave momentáneo. Al cambiar el estado del circuito del punto de normal a cortocircuito y de nuevo a normal, se alterna el estado armado del área. Si el área está armada (armado total, armado parcial), se desarma (desactiva). Si el área está desarmada, se arma (armado total).

Una situación de circuito abierto en el circuito del punto genera un problema de punto mientras el área está desarmada (desactivada). Una situación de circuito abierto en el circuito del punto mientras está armada (armado total, armado parcial) genera una alarma instantánea. Cuando el circuito del punto vuelve de circuito abierto al estado normal, se restaura el problema.

Opciones de Respuesta de punto para tipos de punto de abrir/cerrar

Estado de armado	Estado del circuito	0	1	2	3	4	5	6	7	8	9	A	B	C	D	E	F
Armado	Abierto		I														
Armado	Cortocircuito		D														
Desarmado	Abierto		T														
Desarmado	Cortocircuito		D														

Clave: **D** = la transición de normal a cortocircuito cambia el estado de armado del punto a desarmado (el punto está en estado armado cuando el circuito está en estado normal), **I** = alarma instantánea, **T** = problema, **en blanco** = sin respuesta

El parámetro Respuesta de punto es 1 para el tipo de punto de abrir/cerrar.

Al cambiar el estado del circuito del punto a su estado normal, se arma el punto. El panel de control envía un informe de CIERRE DE PUNTO. Al cambiar el estado del circuito de normal a abierto, se genera una alarma instantánea de punto.

Al cambiar el estado del circuito del punto a cortocircuito, se desarma el punto. El panel de control envía un informe de CIERRE DE PUNTO. Al cambiar el estado del circuito de cortocircuito a abierto, se genera un problema de punto.

Opciones de respuesta de punto para tipos de punto con función personalizada, estilo de circuito con una sola RFL

Estado de armado	Estado del circuito	0	1	2	3	4	5	6	7	8	9	A	B	C	D	E	F
Armado	Abierto							CF	CF	T	CF		CF	CF	T	CF	
Armado	Cortocircuito						CF		CF	CF	T	CF		CF	CF	T	
Desarmado	Abierto		CF	CF	T	CF		CF	CF	T	CF						
Desarmado	Cortocircuito	CF		CF	CF	T	CF		CF	CF	T						

Clave: **CF** = el panel de control ejecuta la función personalizada al cambiar el estado del circuito. **T** = problema, **en blanco** = sin respuesta

Cuando el estado del circuito de punto cambia, el panel de control responde iniciando una función personalizada.

Opciones de respuesta de punto para tipos de punto con función personalizada, estilo de circuito con RFL doble

Estado de armado	Estado del circuito	0	1	2	3	4	5	6	7	8	9	A	B	C	D	E	F
Armado	Abierto/ Cortocircuito						T	T	T	T	T	T	T	T	T	T	
Armado	Fallo		T	CF		CF	CF	CF	CF	CF	CF	CF	CF	CF	CF	T	
Desarmado	Abierto/ Cortocircuito						T	T	T	T	T	T	T	T	T	T	
Desarmado	Fallo		CF	T	CF		CF	CF	CF	T	CF	CF	CF	CF	CF	T	

Clave: **CF** = el panel de control ejecuta la función personalizada al cambiar el estado del circuito. **T** = problema, **en blanco** = sin respuesta

Quando el estado del circuito de punto cambia, el panel de control responde iniciando una función personalizada.

Opciones de respuesta de punto para tipos de punto con función personalizada, estilo de circuito de una sola RFL con sabotaje

Estado de armado	Estado del circuito	0	1	2	3	4	5	6	7	8	9	A	B	C	D	E	F
Armado	Abierto	TA	TA	TA	TA	TA	CF	T	CF	CF							
Armado	Cortocircuito	CF	T	CF	CF		TA	TA	TA	TA	TA						
Desarmado	Abierto	TA	TA	TA	TA	TA	CF	CF	T		CF						
Desarmado	Cortocircuito	CF	CF	T		CF	TA	TA	TA	TA	TA						

Clave: **CF** = el panel de control ejecuta la función personalizada al cambiar el estado del circuito. **T** = problema, **TA** = alarma de sabotaje, **en blanco** = sin respuesta

Quando el estado del circuito de punto cambia, el panel de control responde iniciando una función personalizada.

Opciones de respuesta de punto para tipos de punto con función personalizada, estilo de circuito de RFL doble con sabotaje

Estado de armado	Estado del circuito	0	1	2	3	4	5	6	7	8	9	A	B	C	D	E	F
Armado	Abierto/ Cortocircuito	TA	TA	TA	TA	TA											
Armado	Fallo	CF		CF	T	CF											

Opciones de respuesta de punto para tipos de punto con función personalizada, estilo de circuito de RFL doble con sabotaje

Estado de armado	Estado del circuito	0	1	2	3	4	5	6	7	8	9	A	B	C	D	E	F
Desarmado	Abierto/ Cortocircuito	TA	TA	TA	TA	TA											
Desarmado	Fallo		CF	CF	CF	T											

Clave: **CF** = el panel de control ejecuta la función personalizada al cambiar el estado del circuito. **T** = problema, **TA** = alarma de sabotaje, **en blanco** = sin respuesta

Quando el estado del circuito de punto cambia, el panel de control responde iniciando una función personalizada.

**Aviso!**

Requisitos de firmware del panel de control para estilos de circuito de una sola RFL con sabotaje y RFL doble con sabotaje.

Para utilizar un estilo de circuito de una sola RFL con sabotaje o de RFL doble con sabotaje, asegúrese de que el firmware del panel de control sea v3.06 o superior.

**Aviso!**

Para un estilo de circuito con RFL doble, adquiera una segunda RFL de 1 kΩ aparte.

Pida ICP-1K22AWG-10, un paquete de 10 resistencias.

**Aviso!**

Para los estilos de circuito de RFL doble, los estados de los circuitos son normal, fallo, cortocircuito, abierto.

Normal: el interruptor NC (normalmente cerrado) que se muestra en el diagrama del circuito está cerrado.

Fallo: el interruptor NC que se muestra en el diagrama del circuito está abierto.

Cortocircuito: el bucle del sensor está cortocircuitado.

Abierto: el circuito del bucle del sensor está abierto.

**Aviso!**

Requisitos de firmware de panel de control y B208 de ocho entradas para RFL doble

Para utilizar el estilo de circuito con RFL doble, compruebe que el firmware del panel de control sea v3.01 o superior.

Si va a utilizar un módulo B208 de ocho entradas, compruebe que el firmware del módulo tenga la versión v2.1.1 o superior.

Opciones de respuesta de punto para tipos de punto con función personalizada, estilo de circuito sin RFL

Estado de armado	Estado del circuito	0	1	2	3	4	5	6	7	8	9	A	B	C	D	E	F
Armado	Fallo		T	CF		CF	CF	CF	CF	CF	CF	CF	CF	CF	CF	T	
Desarmado	Fallo		CF	T	CF		CF	CF	CF	CF	CF	CF	CF	CF	CF	T	

Opciones de respuesta de punto para tipos de punto con función personalizada, estilo de circuito sin RFL																	
Estado de armado	Estado del circuito	0	1	2	3	4	5	6	7	8	9	A	B	C	D	E	F

Clave: **CF** = el panel de control ejecuta la función personalizada al cambiar el estado del circuito. **T** = problema, **en blanco** = sin respuesta

Cuando el estado del circuito de punto cambia, el panel de control responde activando una función personalizada.

Aviso!

Para el estilo de circuito sin RFL, los estados de circuito son normal y fallo.

En la ventana de diagnóstico de punto, el estado del circuito es abierto o cortocircuito.

En las tablas de respuesta de punto, los estados de circuito son normal y fallo para el estilo de circuito sin RFL. El parámetro *Estado normal*, *Página 240* define los estados de circuito normal y fallo.

Para los puntos con estilo de circuito sin RFL, la ventana de diagnóstico de punto muestra abierto o cortocircuito en la columna de estado del circuito.



Opciones de puntos de respuesta, Agua, Temperatura Alta, Temperatura Baja, estilo de circuito sin RFL																	
Estado de armado	Estado del circuito	0	1	2	3	4	5	6	7	8	9	A	B	C	D	E	F
Armado	Fallo	I	T														
Desarmado	Fallo	I	T														

Clave: **I** = alarma instantánea, **S** = alarma de supervisión, **T** = problema, **en blanco** = sin respuesta

Opciones de puntos de respuesta, Agua, Temperatura Alta, Temperatura Baja, estilo de circuito RFL único																	
Estado de armado	Estado del circuito	0	1	2	3	4	5	6	7	8	9	A	B	C	D	E	F
Armado	Abierto	I	T	I	T			I	T								
Armado	Cortocircuito	I	I	T	T	I	T										
Desarmado	Abierto	I	T	I	T			I	T								
Desarmado	Cortocircuito	I	I	T	T	I	T										

Clave: **I** = alarma instantánea, **S** = alarma de supervisión, **T** = problema, **en blanco** = sin respuesta

Opciones de puntos de respuesta, Agua, Temperatura Alta, Temperatura Baja, estilo de circuito doble RFL																	
Estado de armado	Estado del circuito	0	1	2	3	4	5	6	7	8	9	A	B	C	D	E	F
Armado	Abierto/ Cortocircuito	T	I	T	I												
Armado	Fallo	I	I	T	T												

Opciones de puntos de respuesta, Agua, Temperatura Alta, Temperatura Baja, estilo de circuito doble RFL

Estado de armado	Estado del circuito	0	1	2	3	4	5	6	7	8	9	A	B	C	D	E	F
Desarmado	Abierto/ Cortocircuito	T	I	T	I												
Desarmado	Fallo	I	I	T	T												

Clave: I = alarma instantánea, S = alarma de supervisión, T = problema, **en blanco** = sin respuesta

Opciones de puntos de respuesta, Agua, Temperatura Alta, Temperatura Baja, estilo de circuito RFL único con sabotaje

Estado de armado	Estado del circuito	0	1	2	3	4	5	6	7	8	9	A	B	C	D	E	F
Armado	Abierto	TA	TA	TA	I	T			I	T							
Armado	Cortocircuito	I	T	TA	TA	TA	I	T									
Desarmado	Abierto	TA	TA	TA	I	T			I	T							
Desarmado	Cortocircuito	I	T	TA	TA	TA	I	T									

Clave: I = alarma instantánea, T = problema, TA = alarma de sabotaje, **en blanco** = no hay respuesta

Opciones de puntos de respuesta, Agua, Temperatura Alta, Temperatura Baja, estilo de circuito RFL doble con sabotaje

Estado de armado	Estado del circuito	0	1	2	3	4	5	6	7	8	9	A	B	C	D	E	F
Armado	Abierto/ Cortocircuito	TA	TA	TA	TA												
Armado	Fallo	I	T	TA													
Desarmado	Abierto/ Cortocircuito	TA	TA	TA	TA												
Desarmado	Fallo	I	T	TA													

Clave: I = alarma instantánea, T = problema, TA = alarma de sabotaje, **en blanco** = no hay respuesta

**Aviso!**

Alarmas de Supervisión y sabotaje para puntos Ambientales

Para los puntos Ambientales, las respuestas de Supervisión y de Alarma de Sabotaje se interpretan como respuestas de puntos de Problema.

Respuesta de punto para el módulo de interfaz B820 SDI2 Inovonics

Si el parámetro Fuente del punto está configurado con Inalámbrico y el parámetro Tipo de módulo inalámbrico es Inalámbrico Inovonics B820, los puntos inalámbricos:

- envían Cortocircuito como fallo de punto (independientemente del estado de apertura/cortocircuito del lazo del sensor)
- envían Abierto para un evento de sabotaje (tapa de la caja retirada)

Respuesta de punto para B810 RADION receiver SD

Si el parámetro Fuente de punto está configurado con Inalámbrico y el parámetro Tipo de módulo inalámbrico es Inalámbrico RADION B810, los puntos inalámbricos:

- envían Abierto o Cortocircuito en caso de fallo de punto (el estado eléctrico del bucle de sensor)
- envían Cortocircuito para el interruptor de láminas (imán ausente)
- envían Sabotaje en caso de evento de sabotaje (tapa de la caja retirada)

Ubicación en el menú de RPS

Puntos > Índices de punto > Tipo de punto/Respuesta/Estilo de circuito

Más información

Tipo de punto, Página 207

Estilo de circuito, Página 226

Estado normal, Página 240

11.3.7**Estilo de circuito**

Valor predeterminado: Una sola RFL (1 K Ω)

Opciones:

- Una sola RFL (1 K Ω)
- Una sola RFL (2 K Ω)
- RFL doble (1 K Ω)
- Sin RFL
- Una sola RFL (1 K Ω) con sabotaje
- Una sola RFL (2 K Ω) con sabotaje
- RFL doble (1 K Ω) con sabotaje

Seleccione el estilo de circuito y la resistencia de fin de línea para el bucle del sensor de punto.

La opción Una sola RFL (1 K Ω) es válida par todas las fuentes de punto.

La opción una sola RFL (1 K Ω) con sabotaje solo es válida con fuentes de punto de módulo de ocho entradas (B208), en placa, salida, teclado, cámara IP y puerta,

Las opciones una sola RFL (2 K Ω), Una sola RFL (2 K Ω) con sabotaje, RFL doble (1 K Ω), RFL doble (1 K Ω) con sabotaje y Sin RFL solo son válidas para las fuentes de punto en placa y de ocho entradas (B208).

Aviso!**Resistencias de RFL para dispositivos de punto ZONEX, inalámbricos, POPEX**

Si el parámetro PUNTOS > Asignación de puntos > Fuente está configurado como ZONEX, inalámbrico o POPEX, configure Estilo de circuito como Una sola RFL (1 K Ω).

Aunque Estilo de Circuito esté configurado como una sola RFL (1 K Ω), **no** sustituya las resistencias de RFL suministradas con los dispositivos de punto ZONEX; POPEX o inalámbricos por resistencias de RFL de 1K Ω .



**Aviso!****Requisitos del firmware del panel de control para Estilo de circuito**

El parámetro Estilo de circuito no está disponible para el firmware del panel de control v2.xx.

La opción de resistencia RFL doble (1 K Ω) se usa para el firmware del panel de control v3.01 y superior.

Las opciones Una sola RFL (2 K Ω) y Sin RFL se usan para el firmware del panel de control v3.03 y superior.

Las opciones Una sola RFL (1 K Ω) con sabotaje, Una sola RFL (2 K Ω) con sabotaje y RFL doble (1 K Ω) con sabotaje se usan para el firmware del panel de control v3.06 y superior.

Ubicación en el menú de RPS

Puntos > Perfiles de punto > Tipo de punto/Respuesta/Estilo de circuito

Más información

Tipo de punto, Página 207

Respuesta de punto, Página 213

11.3.8**Retardo de entrada**

Valor predeterminado: 30 segundos

Opciones: de 5 a 600 segundos (en incrementos de 5 segundo)

Introduzca el número de segundos del tiempo de retardo de entrada. El tiempo de retardo de entrada da tiempo a los usuarios para desarmar antes de que el panel de control genere un evento de alarma.

Si el tiempo de retardo de entrada finaliza antes de que el usuario desarme, el panel de control genera un evento de alarma.

El retardo de entrada se inicia cuando un usuario genera un fallo en un punto con el parámetro *Tipo de punto, Página 207* configurado como Armado parcial, Interior o Seguidor interior, y el parámetro *Respuesta de punto, Página 213* configurado con 4, 5, 6, 7 u 8.

Si se produce un fallo en otro punto con retardo mientras el área ya está en el retardo de entrada, el panel de control ajusta el tiempo de retardo del punto con retardo al tiempo mínimo de retardo restante.

**Aviso!****Requisito de UL**

Para cumplir con las normas UL, la cantidad total de tiempo especificado en Retardo de entrada y *Anulación de alarma, Página 237* no puede superar 1 minuto.

**Aviso!****Requisito para la reducción de falsas alarmas de SIA CP-01**

Para cumplir los requisitos para la reducción de falsas alarmas de SIA CP-01, configure este parámetro con entre 30 y 240 segundos para todos los perfiles de punto. Consulte la sección sobre Verificación de SIA CP-01 para obtener más información.

Ubicación en el menú de RPS

Puntos > Perfiles de punto > Retardo de entrada

11.3.9**Tono de entrada desactivado**

Valor predeterminado: No (para todos los perfiles de punto)

Opciones:

- Sí: no se emite el tono de entrada cuando el punto inicia el retardo de entrada.

- No: se emite el tono de entrada cuando el punto inicia el retardo de entrada. No configure este parámetro con Sí en puntos utilizados para indicar al usuario que debe desarmar al entrar en las instalaciones. Para suprimir el tono de entrada por teclado, configure el parámetro Teclados > Asignaciones de teclados > *Tono de entrada*, *Página 127* con No.

Ubicación en el menú de RPS

Puntos > Perfiles de punto > Tono de entrada desactivado

11.3.10**Sirena silenciosa****Valor predeterminado:**

- Perfil de punto 2: Sí
- Todos los demás perfiles de punto: no

Opciones:

- Sí: activar la salida de alarma silenciosa cuando se produzca una alarma en este punto. No activar la salida de sirena de alarma ni los tonos de alarma de los teclados. Este parámetro no tiene ningún efecto en los puntos de incendio y de gas.
- No: no activar la salida de alarma silenciosa cuando se produzca una alarma en este punto.

Aviso!**La sirena de alarma se activa después de dos intentos fallidos de conexión con la estación de recepción central**

Si el parámetro *Audible después de dos fallos*, *Página 229* está configurado con Sí, se activa la *Sirena de alarma*, *Página 146* después de dos intentos fallidos de enviar un informe de alarma silenciosa a la estación de recepción central.

**Ubicación en el menú de RPS**

Puntos > Perfiles de punto > Sirena silenciosa

11.3.11**Respuesta de sabotaje**

Valores predeterminados: Alarma siempre

Opciones:

- Alarma siempre: las alarmas del bucle antisabotaje del punto son siempre audibles y visibles (valor predeterminado).
- Alarma durante desarmado: las alarmas de bucle antisabotaje del punto son silenciosas e invisibles mientras el área del punto está armada (valor predeterminado de panel CHI).

Ubicación en el menú de RPS

Puntos > Perfiles de punto > Opción de bucle antisabotaje de punto

11.3.12**Sonar hasta que se restaure**

Valor predeterminado: No (para todos los perfiles de punto)

Opciones:

- Sí: no es posible silenciar las salidas de sirena de incendio o sirena de gas (ni los tonos de teclado) hasta que el punto se restaura a su estado normal. Si se restaura el punto y no se silencia la alarma, la salida sigue activada hasta que finalice el tiempo configurado en Tiempo de incendio o de gas. Si no se restaura el punto, la salida sigue activada incluso antes de que finalice el tiempo configurado en Tiempo de incendio o de gas.

- No: es posible silenciar las salidas de sirena de incendio o sirena de gas (y los tonos de alarma de teclado) tanto si el punto se restaura a su estado normal como si no. Si no se silencia la sirena de incendio o de gas, la salida sigue activada hasta que finaliza el tiempo configurado en Tiempo de incendio o de gas.

Utilice este parámetro para aplicaciones de incendio o de gas para satisfacer el requisito de que no se deben poder silenciar las alarmas audibles hasta que se haya solucionado el evento de fallo.

Ubicación en el menú de RPS

Puntos > Perfiles de punto > Sonar hasta que se restaure

11.3.13

Audible después de dos fallos

Valor predeterminado: No (para todos los perfiles de punto)

Opciones:

- Sí: en el caso de puntos silenciosos (con el parámetro Sirena silenciosa configurado con Sí), la salida de sirena de alarma se activa después de dos intentos fallidos de enviar un informe a la estación de recepción central.
- No: en el caso de puntos silenciosos (con el parámetro Sirena silenciosa configurado con Sí), la salida de sirena de alarma no se activa después de dos intentos fallidos de enviar un informe a la estación de recepción central.

Cuando se produce un fallo en un punto silencioso (con el parámetro *Sirena silenciosa*, *Página 228* configurado con Sí), se inicia el tiempo configurado en Tiempo de robo inmediatamente. Pueden pasar hasta 3 minutos hasta que falle el segundo intento de envío de un informe a la estación de recepción central. Asegúrese de que el parámetro *Tiempo de robo*, *Página 111* esté configurado para incluir estos 3 minutos más los minutos que desee mantener la *Sirena de alarma*, *Página 146* activada.

Ubicación en el menú de RPS

Puntos > Perfiles de punto > Audible después de dos fallos

11.3.14

Punto invisible

Valor predeterminado:

- Sí: perfil de punto 2
- No: todos los demás perfiles de punto

Opciones:

- Sí: los teclados no muestran los eventos de alarma de este punto. Los teclados emiten el tono de alarma, muestran eventos de problema y emiten el tono de problema.
- No: los teclados muestran los eventos de alarma y de problema. Los teclados emiten el tono de alarma y el de problema para este punto.



Aviso!

No se aplican puntos de incendio, gas, ambientales

El parámetro de punto invisible no se aplica a los puntos de incendio, gas o ambientales (agua, temperatura alta, temperatura baja).

Para evitar que el tono de alarma del teclado y la *Sirena de alarma*, *Página 146* suenen, establezca el parámetro *Sirena silenciosa*, *Página 228* en Sí.

Ubicación en el menú de RPS

Puntos > Perfiles de punto > Puntos invisibles

11.3.15**Zumbar en caso de fallo****Valor predeterminado:**

- 1: perfil de punto 9
- 0: todos los demás perfiles de punto

Opciones:

0: el zumbido en caso de fallo está desactivado; tono de problema solo si el punto está en estado de problema.

1: en cuanto se produce un fallo en el punto, se inicia el tono de problema. El tono de problema no se puede silenciar hasta que el punto se restaura a su estado normal.

2: en cuanto se produce un fallo en el punto, se inicia el tono de problema. Es posible silenciar el tono de problema antes de restaurar el punto a su estado normal.

3: en cuanto se produce un fallo en el punto, se inicia el tono de problema. El tono de problema se detiene automáticamente en cuanto el punto se restaura a su estado normal.

No es posible silenciar el tono de problema mientras el punto está en modo de fallo.

Las respuestas de punto de alarma instantánea (I), problema (T) y supervisión (S) tienen prioridad sobre el parámetro Zumbido en caso de fallo. Si el parámetro Respuesta de punto está "en blanco", solo el parámetro Zumbido en caso de fallo puede iniciar el tono de problema. Consulte los parámetros de *Respuesta de punto*, *Página 213* para obtener una descripción de los tipos de respuesta que corresponden a cada tipo de punto y cómo se ven afectados por el estado de armado.

Si se produce y se confirma un evento de alarma, problema o supervisión, los valores del parámetro Zumbido en caso de fallo de 1 a 3 mantienen el tono de problema hasta que el punto se restaura a su estado normal.

**Aviso!**

Este parámetro Zumbido en caso de fallo no se aplica al tipo de punto Función personalizada.

**Aviso!****UL 985: requisito para unidades de sistema de aviso de incendios de uso residencial**

Ajuste este parámetro en 1 (el tono de problema se inicia cuando se produce un fallo en el punto y el tono no se puede silenciar hasta que se restaura el estado normal) para cumplir con los requisitos UL 985.

Ubicación en el menú de RPS

Puntos > Perfiles de punto > Zumbido en caso de fallo

11.3.16**Punto de vigilancia****Valor predeterminado:**

- Sí: perfiles de punto 7 a 8
- No: todos los demás perfiles de punto

Opciones:

- Sí: cuando el panel de control está en modo de vigilancia, si se produce un fallo en este punto, se inicia el tono de vigilancia.
- No: si se produce un fallo en este punto, no se inicia el tono de vigilancia.

El tono de vigilancia suena durante 2 segundos y el nombre del punto se muestra en la pantalla del teclado en los teclados asignados a la misma área que el punto.

Los puntos de vigilancia están activos cuando la respuesta del punto está en blanco (sin respuesta). El Tipo de punto debe ser 24 horas, Armado parcial o Interior.

Ubicación en el menú de RPS

Puntos > Perfiles de punto > Punto de vigilancia

11.3.17**Tipo de respuesta de salida**

Valor predeterminado: 0

Opciones:

- 0: desactivado; el estado del punto no afecta al funcionamiento de la salida relacionada.
- 1: un cambio del estado del punto a cualquier estado anómalo activa la salida relacionada. La salida se restablece automáticamente en cuanto el punto vuelve a su estado normal.
- 2: si se produce una alarma en el punto, se ocupa la salida relacionada. La salida permanece ocupada hasta que se desactiva el evento de alarma desde el teclado.

Utilice este parámetro para configurar salidas para activarse conforme a un patrón uniforme cuando el estado de un punto relacionado (punto con el mismo número que la salida, por ejemplo el punto 8 y la salida de 8) cambia a un estado distinto del normal.

Configure este parámetro con 0 cuando la salida relacionada esté configurada para cualquier otra función de salida.

La salida sigue al punto

Utilice las salidas para la activación cuando un punto programado para el tipo de respuesta de salida está desactivado normal o en evento de alarma.

Ubicación en el menú de RPS

Puntos > Perfiles de punto > Tipo de respuesta de salida

11.3.18**Mostrar como dispositivo**

Valor predeterminado: No

Opciones:

- Sí: mostrar [COMPROBAR DISPOSITIVO] en los teclados cuando el punto no esté en estado normal.
- No: no mostrar [COMPROBAR DISPOSITIVO] cuando el punto no esté en estado normal.

Utilice esta característica para los puntos conectados a una salida de problema de un dispositivo.

Ubicación en el menú de RPS

Puntos > Perfiles de punto > Mostrar como dispositivo

11.3.19**Local mientras esté desarmado**

Valor predeterminado:

- Sí: perfil de punto 9, 12
- No: todos los demás perfiles de punto

Opciones:

- Sí: mientras el área esté desarmada, el panel de control no envía informes de alarma, problema ni restauración relativos a este punto.
- No: el panel de control envía informes de alarma, problema y restauración de este punto mientras el área está desarmada.

Este parámetro no tiene ningún efecto sobre los puntos de incendio o de gas.

No configure este parámetro con Sí con tipos de punto de interruptor con llave mantenido, interruptor con llave momentáneo o abrir/cerrar.

No configure este parámetro con Sí en puntos de 24 horas. Los puntos de 24 horas siempre están armados.

En su lugar, elija un tipo de punto controlado y utilice una respuesta de punto que envíe una alarma tanto si el punto está armado como si no. Por ejemplo, los puntos con el parámetro *Tipo de punto, Página 207* configurado con Armado parcial y el parámetro *Respuesta de punto, Página 213* configurado con 9 envían una alarma en caso de problema o de cortocircuito (I) tanto si el área está armada como si no.

**Aviso!**

Se envía un informe de restauración aunque el área esté desarmada, si el evento de alarma o de problema ha tenido lugar mientras el área estaba armada y se haya vuelto al estado normal después desarmarla.

Ubicación en el menú de RPS

Punto > Perfiles de punto > Local mientras esté desarmado

11.3.20**Local mientras esté desarmado**

Valor predeterminado: No

Opciones:

- Sí: mientras el área esté armada, el panel de control no envía informes de alarma, problema ni restauración relativos a este punto.
- No: el panel de control envía informes de alarma, problema y restauración de este punto mientras el área está armada.

Este parámetro no tiene ningún efecto sobre los puntos de incendio o de gas.

No configure este parámetro con Sí con tipos de punto de interruptor con llave mantenido, interruptor con llave momentáneo o abrir/cerrar.

No configure este parámetro con Sí en puntos de 24 horas. Los puntos de 24 horas siempre están armados.

En su lugar, elija un tipo de punto controlado y utilice una respuesta de punto que envíe una alarma tanto si el punto está armado como si no. Por ejemplo, los puntos con el parámetro *Tipo de punto, Página 207* configurado con Armado parcial y el parámetro *Respuesta de punto, Página 213* configurado con 9 envían una alarma en caso de problema o de cortocircuito (I) tanto si el área está armada como si no.

Ubicación en el menú de RPS

Punto > Perfiles de punto > Local mientras esté armado

11.3.21**Desactivar restauraciones**

Valor predeterminado: No

Opciones:

- Sí: desactivar los informes de restauración de este punto.
- No: activar los informes de restauración de este punto.

Ubicación en el menú de RPS

Puntos > Perfiles de punto > Desactivar restauraciones

11.3.22**Forzar armado retornable**

Valor predeterminado: No

Opciones:

- Sí: cuando este punto vuelve al estado normal después de un armado forzado (anulación de punto forzada), se arma automáticamente.
- No: cuando este punto vuelve al estado normal después de un armado forzado (anulación de punto forzada), se mantiene la anulación forzada.

Configure este parámetro como Sí en puntos que normalmente estén en fallo al armar el área. Cuando el punto vuelva al estado normal después del armado forzado (anulación de punto forzada), se pondrá automáticamente en estado armado con los demás puntos del área.

Ubicación en el menú de RPS

Puntos > Perfiles de punto > Forzar armado retornable

11.3.23

Anular retornable

Valor predeterminado: No

Opciones:

- Sí: los puntos controlados anulados o con anulaciones durante la activación se desanulan automáticamente al desarmar el área.
- No: los puntos sin control que se anulan o con anulaciones durante la activación se deben desanular. Utilice la función del teclado ¿DESANULAR?, las funciones Desanular un punto o las funciones de calendario programado Desanular todos los puntos o RPS para desanular.

Configure este parámetro con No en los puntos de interbloqueo.

Los puntos controlados armados forzados (anulados) siempre se desanulan cuando el área está desarmada.

Ubicación en el menú de RPS

Puntos > Perfiles de punto > Anular retornable

11.3.24

Anulable

Valor predeterminado:

- Sí: perfiles de punto 1, 7-13, 20
- No: perfiles de punto 2-6, 14-19

Opciones:

- Sí: los puntos asignados a este perfil se pueden anular y armar de forma forzada.
- No: los puntos asignados a este perfil no se pueden anular ni armar de forma forzada.

Incluso cuando este parámetro está configurado con No:

- Los puntos controlados con fallo se arman de forma forzada al finalizar la ventana de cierre cuando el parámetro Cierre automático está configurado con Sí.
- Los puntos controlados con fallo se arman de forma forzada al armar el área mediante un calendario programado.

Al anular un punto de 24 horas o ambiental, se muestra ANULACIÓN DE 24 HORAS desplazándose por el teclado. Se muestra ANULACIÓN DE INCENDIO para los puntos de incendio anulados. Se muestra ANULACIÓN DE GAS para los puntos de gas anulados. Para la respuesta de alarma de 24 horas sin el desplazamiento continuo de un punto de 24 horas anulado, utilice un punto con armado parcial con *Respuesta de punto*, *Página 213* de 9 a E.

Ubicación en el menú de RPS

Puntos > Perfiles de punto > Anulable

11.3.25

Anulación de las anulaciones durante la activación

Valor predeterminado: No

Opciones:

- Sí: habilitar la anulación de las anulaciones durante la activación del punto. El panel de control anula automáticamente el punto cuando el número de eventos de alarma de punto o problema de punto alcanza el valor del parámetro Número de anulaciones durante activación.
- No: desactivar la anulación de anulaciones durante la activación del punto.

Con cada evento de alarma de punto o problema de punto, el panel de control suma 1 al número de eventos. Si se desarma el área, el panel de control restablece el número de eventos a 0.

El panel de control envía informes de anulación de las anulaciones durante la activación cuando se alcanza el valor de *Número de anulaciones durante activación, Página 91 e Informar de anulación cuando ocurra, Página 234* está configurado con Sí.

No es necesario configurar el parámetro *Anulable, Página 233* con Sí para que la anulación de las anulaciones durante la activación funcione.

Si el parámetro *Anular retornable, Página 233* está configurado con Sí, los puntos con las anulaciones durante la activación anuladas se desanulan al desarmar el área.

Ubicación en el menú de RPS

Puntos > Perfiles de punto > Anulación de las anulaciones durante la activación

11.3.26**Informar de anulación cuando ocurra**

Valor predeterminado: No

Opciones:

- Sí: el panel de control envía un informe de anulación en el momento en que se anula el punto.
- No: el panel de control no envía un informe de anulación en el momento en que se anula el punto.

Este parámetro permite que un punto genere un informe ANULACIÓN DE COMANDO en cuanto un usuario anula el punto desde el teclado.

Active este parámetro para todos los puntos de 24 horas que se pueden anular. También puede notificar un punto anulado en el momento en que el área se arma mediante *Diferir el informe de anulación, Página 234*.

Ubicación en el menú de RPS

Puntos > Perfiles de punto > Informar de anulación cuando ocurra

11.3.27**Diferir el informe de anulación**

Valor predeterminado: No

Opciones:

- Sí: el panel de control envía informes de anulación con el informe de cierre en lugar de cuando un usuario anula el punto.
- No: el panel de control no envía informes de anulación.

Utilice este parámetro para evitar que los puntos que anula el usuario notifiquen hasta que el área esté armada.

Una vez que el área esté armada, los puntos anulados y cualquier punto que se anule durante la secuencia de armado notifican como ANULACIÓN DE PUNTO con el informe de cierre.

Para notificar la anulación cuando ocurra y cuando el área está armada, defina este parámetro e *Informar de anulación cuando ocurra* en Sí. Se envía un informe ANULACIÓN DE COMANDO tan pronto como se produce y se envía un informe ANULACIÓN DE PUNTO con el informe de cierre.

Los informes de anulación no se producen al armar el área si Abrir/Cerrar ventanas suprime el informe de cierre o no se notifican.

Los informes de anulación para puntos de 24 horas no se envían si este parámetro y *Informar de anulación cuando ocurra*, *Página 234* se definen en No.

Ubicación en el menú de RPS

Puntos > Perfiles de punto > Diferir el informe de anulación

Consulte

- *Informar de anulación cuando ocurra*, *Página 234*

11.3.28

Punto de paso

Valor predeterminado: No

Opciones:

- Sí: el punto es un Punto de Paso.
- No: el punto no es un punto de paso.

La opción de punto de paso reduce las falsas alarmas. Se pueden programar puntos de forma que el panel de control necesite una condición de alarma dentro de un período de tiempo programado (tiempo de punto de paso) de al menos dos puntos dentro de un grupo de punto de paso antes de que se generen eventos de alarma de puntos de paso.

Un fallo en un Punto de Paso inicia el Temporizador de Punto de Paso en el panel de control. Si se produce un fallo en otro punto de paso del mismo grupo de puntos de paso antes de que finalice el temporizador de punto de paso, el panel de control genera eventos de alarma de punto de paso para ambos puntos.

Si el punto de paso que inicia el temporizador de punto de paso se restaura a su estado normal y no se produce ningún fallo de otro punto de paso del mismo grupo de puntos de paso antes de finalizar el temporizador de punto de paso, el panel de control genera un evento no verificado (no un evento de alarma de punto de paso).

Si el punto de paso que inicia el temporizador de punto de paso se restaura a su estado normal y después vuelve a fallar y se vuelve a restaurar y no se produce ningún fallo de otro punto de paso del mismo grupo de puntos de paso antes de finalizar el temporizador de punto de paso, el panel de control genera un evento no verificado (no un evento de alarma de punto de paso).

Si el punto de paso que inicia el temporizador de punto de paso permanece en fallo hasta que finaliza el temporizador de punto de paso y no se produce ningún fallo de otro punto de paso del mismo grupo de puntos de paso, el panel de control genera evento de alarma de punto (no un evento de alarma de punto de paso).

La función de punto de paso solo se aplica a los eventos de alarma. No se aplica a los eventos de supervisión o de problema.

La función de punto de paso requiere que haya por lo menos 2 puntos de paso en el grupo. No es posible configurar los grupos de puntos de paso. Existen 8 puntos en cada grupo de puntos de paso. Los puntos 1 a 8 son el primer grupo. Los puntos 9 a 16 son el segundo grupo y así sucesivamente. Los puntos de paso de grupos de puntos de paso distintos no se afectan entre sí.

Asigne los puntos de paso del mismo grupo de puntos de paso al mismo perfil de punto:

1. Establezca el parámetro *Tipo de punto*, *Página 207*. Utilice un parámetro válido de la lista en la siguiente sección de este tema.
2. Configure el parámetro *Respuesta de punto*, *Página 213* para responder con alarma instantánea.

Si asigna puntos de paso del mismo grupo de puntos de paso a perfiles de punto distintos y desea utilizar la función Anulación de alarma, configure el parámetro *Anulación de alarma*, *Página 237* con Sí en cada perfil de punto.

Configurar el parámetro *Anulable*, *Página 233* con Sí en los puntos de paso puede evitar que se produzcan alarmas de punto de paso. Por ejemplo, si los puntos 1 y 2 son puntos de paso, el punto 1 está anulado y el punto 2 registra un fallo, el panel de control no puede crear un evento de punto de paso. Si el punto 2 permanece en fallo hasta que finaliza el temporizador de punto de paso, el panel de control genera un evento de alarma de punto (no un evento de alarma de punto de paso). Si el punto 2 tiene un fallo y se restaura antes de que finalice el temporizador de punto de paso, cuando el temporizador finaliza el panel de control genera un evento de punto no verificado (no un evento de alarma de punto de paso).

Parámetros de tipo de punto admitidos

- 24 horas
- Interior
- Seguimiento interior
- Armado parcial
- Temperatura Alta
- Temperatura Baja
- Agua

Ubicación en el menú de RPS

Puntos > Perfiles de punto > Punto de paso

Más información

Temporizador de punto de paso, *Página 205*

11.3.29

Verificación de alarma

Valor predeterminado:

- Sí: perfil de punto 5
- No: todos los demás perfiles de punto

Opciones:

- Sí: activar la verificación de alarma para este punto. (Solo tipos de puntos de incendio y de gas)
- No: desactivar la verificación de alarma en este punto.

Si se configura este parámetro con Sí, también se debe configurar el parámetro Restablecible en Sí.

Cuando se produce una alarma en un punto de incendio o gas el parámetro Verificación de alarma configurado con Sí, el panel de control inicia la función de salida Restablecer sensores para desconectar la alimentación de los puntos restablecibles. Cuando se vuelve a aplicar la alimentación, el control ignora el punto durante el tiempo configurado en el parámetro Tiempo de reinicio. Si se produce una alarma en el punto en un plazo de 65 segundos después de finalizar el tiempo de reinicio, el panel de control genera un evento de alarma.

El panel de control no utiliza el tiempo configurado en el parámetro Tiempo de reinicio para la prueba de paseo de incendio. El tiempo de reinicio es de 5 segundos.

Ubicación en el menú de RPS

Puntos > Perfiles de punto > Verificación de alarma

Más información

Tiempo de reinicio, *Página 105*

Restablecible, Página 237

Restablecer sensores, Página 147

11.3.30

Restablecible

Valor predeterminado:

- No: perfiles de punto 1-3, 6-20
- Sí: perfiles de punto 4, 5

Opciones:

- Sí: el panel de control ignora este punto durante el tiempo de restablecimiento de la función de usuario Restablecer sensores y el tiempo de restablecimiento/reinicio de la función de verificación de alarma.
- No: este punto no es restablecible.

El parámetro Restablecible es para los tipos de puntos 24-HR, Armado parcial, Interior, Pánico, Incendios y Gas únicamente.

Configure este parámetro con Sí en los puntos que requieran la interrupción de la alimentación para restablecer un evento de alarma activado. Por lo general, la función de punto restablecible se utiliza para detectores de humo y los detectores de rotura de cristal. No mezcle dispositivos de incendio y de intrusión en el mismo lazo de alimentación.

Al restablecer un punto utilizando la función de usuario Restablecer sensor, una prueba de paseo o RPS, el panel de control envía un informes de restablecimiento de sensor a la estación de recepción central.

Más información

Verificación de alarma, Página 236

Tiempo de reinicio, Página 105

Restablecer sensores, Página 147

Ubicación en el menú de RPS

Puntos > Perfiles de punto > Restablecible

11.3.31

Anulación de alarma

Valor predeterminado:

- Sí: perfiles de punto 1, 7-10, 11-16, 20
- No: perfiles de punto 2-6, 17-19

Opciones:

- Sí: si se produce una alarma en el punto, el panel de control retarda el informe de alarma el tiempo configurado en el parámetro Ventana de anulación.
- No: el panel de control no retarda los informes de alarmas.

Si un usuario silencia la alarma antes de que finalice la ventana de anulación., se anula la alarma. No se envía el informe de alarma de punto a la estación de recepción central.

Cuando se anula una alarma, los teclados pueden mostrar un mensaje de alarma no enviada. Consulte la sección *Anular visualización, Página 129*.

Este parámetro no se aplica a las alarmas de incendio ni a las alarmas de puntos invisibles.



Aviso!

Para cumplir con las normas UL, el tiempo total especificado en el parámetro *Retardo de entrada, Página 227* y el parámetro *Ventana de anulación, Página 89* no debe superar 1 minuto.

Ubicación en el menú de RPS

Puntos > Perfiles de punto > Anulación de alarma

11.3.32 **Tiempo de supervisión de punto inalámbrico**

Valor predeterminado:

- 24 horas: perfiles de punto 1-2, 7-16
- 4 horas: perfiles de punto 3-6

Opciones:

- Ninguno: desactivar la supervisión del punto inalámbrico.
- 4 horas, 12 horas, 24 horas, 48 horas, 72 horas: configurar el tiempo en horas para la supervisión de punto inalámbrico.

Si la estación de recepción central inalámbrica no recibe ninguna transmisión desde el dispositivo de punto inalámbrico en el margen del tiempo de supervisión de puntos inalámbricos, el panel de control genera un evento de ausencia para el punto.

El parámetro Tiempo de supervisión de punto inalámbrico está configurado en 4 horas para los puntos de incendio y no se puede modificar.

El tiempo de supervisión de puntos inalámbricos se aplica a los llaveros RADION configurados como dispositivos de punto.

se trata de un intervalo de supervisión alternativo al ajuste global *Tiempo de supervisión del sistema (repetidor)*, *Página 294*.

Ubicación en el menú de RPS

Puntos > Perfiles de punto > Tiempo de supervisión de punto inalámbrico

11.3.33 **Función personalizada**

Valor predeterminado: desactivada.

Opciones:

- B6512: desactivada, función 128-133
- B5512: desactivada, función 128-131
- B4512: desactivada, función 128-129
- B3512: desactivada, función 128

Seleccione la función personalizada que desee iniciar cuando se produzca un fallo en un punto hasta un estado de cortocircuito (S) o circuito abierto (O).

Ubicación en el menú de RPS

Puntos > Perfiles de punto > Función personalizada

11.3.34 **Retardo de monitor**

Valor predeterminado: 00:00

Opciones: 00:00 (desactivado), 00:01-60:00

Configure el tiempo (MM:SS) que un panel de control desarmado espera después de que se produce un fallo en un punto antes de enviar un informe de supervisión de robo a la central receptora. El punto debe estar en estado de fallo todo el tiempo.

Si el punto se restablece al estado normal durante este tiempo, no se envía ningún informe. El panel de control no muestra eventos de retraso de monitor en los teclados.

Utilice la función Retardo de monitor para monitorizar las puertas que no deban quedar abiertas. Por ejemplo, puertas de trituradores de basura, puertas de mostradores de joyas y puertas de congeladores.

**Aviso!**

Iniciar una prueba de paseo que incluya puntos controlados o armar el área de los puntos, cancela el temporizador de punto de monitor. Una vez que finaliza el tiempo de configurado, no se envía ningún informe.

Ubicación en el menú de RPS

Puntos > Perfiles de punto > Retardo de monitor

11.3.35**Retardar respuesta, desarmado**

Valor predeterminado: 00:00

Opciones: 00:00 (desactivado), 00:05-60:00

Este parámetro define el tiempo (MM:SS) que el panel de control espera después de que se produce un fallo en un punto desarmado antes de avisar sobre un fallo o notificarlo.

**Aviso!****Perfiles de puntos de pánico**

Este parámetro no se puede configurar (desactivado) para los perfiles de punto de pánico, agua, temperatura alta y temperatura baja.

Este parámetro solo se aplica a los tipos de puntos siguientes cuando están desarmados:

- Armado parcial, Página 241
- Interior, Página 241
- Seguidor interior, Página 242

Utilice esta característica para retardar el efecto de los parámetros siguientes:

- Respuesta de punto, Página 213
 - Alarma instantánea
 - De supervisión
- Zumbar en caso de fallo, Página 230
- Punto de vigilancia, Página 230
- Tipo de respuesta de salida, Página 231
- Mostrar como dispositivo, Página 231
- Salida, Página 202

**Aviso!**

La característica Retardar respuesta no admite la Respuesta de punto (D) Retardar alarma. Así, si Retardar alarma da como resultado una alarma instantánea, esta característica no retarda esa alarma.

Ubicación en el menú de RPS

Puntos > Perfiles de punto > Retardar respuesta, desarmado

11.3.36**Retardar respuesta, armado**

Valor predeterminado: 00:00

Opciones: 00:00 (desactivado), 00:05-60:00

Este parámetro define el tiempo (MM:SS) que el panel de control espera después de que se produce un fallo en un punto armado antes de avisar sobre un fallo o notificarlo.

**Aviso!****Perfiles de punto de pánico**

Este parámetro se puede configurar (activado) para los perfiles de punto de pánico, agua, temperatura alta y temperatura baja.

Este parámetro solo se aplica a los tipos de puntos siguientes cuando están armados:

- 24 horas, Página 240
- Armado parcial, Página 241
- Interior, Página 241

- *Seguidor interior, Página 242*
- *Punto de pánico, Página 245*
- *Punto de agua, Página 244*
- *Punto de temperatura alta, Página 244*
- *Punto de temperatura baja, Página 245*

Utilice esta característica para retardar el efecto de los parámetros siguientes:

- *Respuesta de punto, Página 213*
 - Alarma instantánea
 - De supervisión
- *Tipo de respuesta de salida, Página 231*
- *Mostrar como dispositivo, Página 231*
- *Salida, Página 202*



Aviso!

La característica Retardar respuesta no admite la Respuesta de punto (D) Retardar alarma. Así, si Retardar alarma da como resultado una alarma instantánea, esta característica no retarda esa alarma.

Ubicación en el menú de RPS

Puntos > Perfiles de punto > Retardar respuesta, armado

11.3.37

Estado normal

Valor predeterminado: Abierto

Opciones:

- Abierto: el estado normal es un circuito de punto abierto.
- Cortocircuito: el estado normal es un circuito de punto en cortocircuito.

Este parámetro configura el estado normal cuando el parámetro Estilo de circuito está configurado con Sin RFL.

Ubicación en el menú de RPS

Puntos > Perfiles de punto > Tipo de punto/Respuesta/Estilo de circuito

11.4

Descripciones de perfil de punto

11.4.1

24 horas

Los puntos de 24 horas no se activan y desactivan desde un teclado. Los puntos de 24 horas están armados todo el tiempo y se pueden utilizar para alertas de pánico, médicas y de policía.

Los puntos de 24 horas se pueden programar como anulables. Sin embargo, se debe considerar cuidadosamente la aplicación antes de usar la opción anulable. Los puntos anulables de 24 horas se deben programar para *Zumbar en caso de fallo, Página 230*.

Al anular un punto de 24 horas, se debe enviar el informe en el momento en que sucede. Si el área contiene solo puntos de 24 horas, el área no se arma ni desarma nunca, así que no se envía ningún informe de anulación diferido.

Protección las 24 horas para puertas de incendio, trampillas de tejado, etc. En lugar de programar este tipo de protección como un punto de 24 horas, piense en la opción de utilizar un tipo de punto perimetral con el parámetro *Respuesta de punto, Página 213* de 9 a E. Los puntos 24 horas no muestran fallos al ejecutar la función de armado, pero los puntos perimetrales sí lo hacen. Al programar para este tipo de protección, debería considerar la posibilidad de usar las opciones Zumbido en caso de fallo y *Local mientras esté desarmado, Página 231*.

Dispositivos de atraco en instalaciones conforme a UL: los puntos conectados a dispositivos de atraco deben ser de tipo punto de 24 horas. El texto del punto debe incluir, "atraco".

11.4.2

Armado parcial

Al configurar un perfil de punto con el tipo de punto de armado parcial se convierte en un perfil de punto de armado parcial. Los puntos asignados a un perfil de punto de armado parcial son puntos armados. Por lo general, los puntos con armado parcial se utilizan para monitorizar dispositivos perimetrales de la instalación (puertas y ventanas).

Un perfil de punto con armado parcial incluye un tiempo de retardo de entrada configurable. El tiempo de retardo de entrada proporciona tiempo a los usuarios para llevar a un teclado y desactivar el área sin generar un evento de alarma. Por ejemplo, si un usuario abre la puerta de entrada (con lo cual hace saltar un punto de armado parcial), empieza a contar el tiempo de retardo de entrada. El usuario necesita ir a un teclado y desactivar el área antes de que finalice el retardo de salida para evitar un evento de alarma.

Si el área está en el tiempo de retardo de entrada y salta un segundo punto de armado parcial, el panel de control compara el tiempo de retardo de entrada restante con el tiempo de retardo de entrada programado para el segundo punto de armado parcial. Si el tiempo de retardo de entrada del segundo punto es menor que el tiempo restante, se acorta el tiempo de retardo de entrada.



Aviso!

Los puntos de armado parcial con respuesta de punto instantánea generan eventos de alarma inmediatos

Los puntos perimetrales programados con *Respuesta de punto, Página 213* instantánea, no inician el tiempo de retardo de entrada al saltar. Generan un evento de alarma de forma inmediata, incluso durante el tiempo de retardo de entrada o salida.

Al activar un área con armado total, se arman todos los puntos de armado parcial, los interiores y los seguidores interiores.

Cuando un usuario activa un área con armado parcial, solo se arman los puntos de armado parcial. No se arman los puntos interiores ni los puntos seguidores interiores. En un sistema típico, al armar un área con armado parcial solo se arma la protección perimetral, lo que permite a los usuarios permanecer en las instalaciones sin generar eventos de alarma en puntos interiores.

11.4.3

Interior

Al configurar un perfil de punto con el tipo de punto Interior se convierte en un perfil de punto Interior. Los puntos asignados a un perfil de punto Interior son puntos interiores. Por lo general, los puntos interiores se utilizan para monitorizar dispositivos de detección interiores como puertas interiores, detectores de movimiento, haces fotoeléctricos o sensores de alfombra.

Los puntos interiores solo están armados cuando el área está en armado total. No se arman cuando el área está en armado parcial.

Es posible configurar el parámetro *Respuesta de punto, Página 213* para puntos interiores para ofrecer una respuesta de alarma instantánea o con retardo.

- Instantánea: los puntos configurados para una respuesta de alarma instantánea generan eventos de alarma de forma inmediata, incluso durante el tiempo de retardo de entrada o salida. Normalmente, los puntos interiores se configuran para una respuesta de alarma instantánea.

- Con retardo: cuando salta un punto interior configurado para respuesta de alarma con retardo mientras el área está en estado de armado total, se inicia el tiempo de retardo de entrada. A menos que el retardo de entrada finalice antes de desactivar el área, no se generará ningún evento de alarma.

Si el área ya está en retardo de entrada cuando salta un punto interior con respuesta de alarma con retardo, el panel de control compara el tiempo de retardo de entrada restante con el tiempo de retardo de entrada programado para el punto interior. Si el tiempo de retardo de entrada del punto interior es menor que el tiempo restante, se acorta el tiempo de retardo de entrada.

Los puntos con retardo también pueden iniciar un tono de entrada en el teclado (consulte la sección *Tono de entrada desactivado*, *Página 227*).

Aviso!

Utilice el perfil *Seguidor interior*, *Página 242* para obtener una alarma instantánea si el área no está en el tiempo de retardo de entrada



En algunas instalaciones puede ser deseable disponer de un punto interior seguidor, pero tal vez no se puede iniciar el día de entrada. Si salta un punto interior seguidor mientras el área está en armado total, se genera un evento de alarma instantánea. Sin embargo, si salta otro punto que inicie el retardo de entrada y, a continuación, salta el punto interior seguidor, el punto interior seguidor retarda la respuesta de alarma hasta que finaliza el tiempo de retardo de salida. Si el área se desactiva antes de que finalice el tiempo de retardo de entrada, no hay ninguna respuesta de alarma.

11.4.4

Seguidor interior

Al configurar un perfil de punto con el tipo de punto interior seguidor se convierte en un perfil de punto interior seguidor. Los puntos asignados a un perfil de punto interior seguidor son puntos interiores seguidores. Por lo general, los puntos interiores seguidores se utilizan para monitorizar dispositivos de detección interiores como puertas interiores, detectores de movimiento, haces fotoeléctricos o sensores de alfombra.

Los puntos seguidores interiores solo están armados cuando el área está en armado total. No se arman cuando el área está en armado parcial.

Los puntos seguidores interiores siguen, pero no pueden iniciar el retardo de entrada. Si salta un punto interior seguidor mientras el área está en armado total, se genera una respuesta de alarma instantánea. Sin embargo, si salta otro punto que inicie el retardo de entrada y, a continuación, salta el punto interior seguidor, el punto interior seguidor retarda la respuesta de alarma hasta que finaliza el tiempo de retardo de salida. Si el área se desactiva antes de que finalice el tiempo de retardo de entrada, no hay ninguna respuesta de alarma.

Durante el retardo de salida, un fallo en un punto interior seguidor no genera ningún evento de alarma (aunque no se produzca ningún fallo en un punto de armado parcial con retardo durante el retardo de salida).

Los puntos de seguimiento interiores no inician el tiempo de retardo de entrada incluso aunque se hayan configurado para una respuesta de alarma con retardo (parámetro *Respuesta de punto*, *Página 213* configurado con 4, 5, 6, 7 u 8).

**Aviso!****Utilice el perfil Interior, Página 241 y la respuesta de alarma con retardo en los puntos interiores que deban iniciar un retardo de entrada**

En algunas instalaciones, tal vez desee disponer de un punto interior que pueda iniciar el retardo de entrada. Si se produce un salto en un punto interior configurado para respuesta de alarma retardada (consulte la sección *Respuesta de punto, Página 213*) mientras el área esté en armado total hace que se inicie el retardo de entrada. La respuesta de alarma se retrasa hasta que finalice el tiempo de retardo de salida. Si el área se desactiva antes de que finalice el tiempo de retardo de entrada, no hay ninguna respuesta de alarma.

11.4.5**Interruptor con llave mantenido**

Programa la Respuesta de punto con 1. No conecte dispositivos de iniciación a un punto de interruptor con llave.

- Normal: se desarma el área.
- Abierto: cuando el punto cambia de estado normal a abierto, se arma el área.
- Cortocircuito: si se produce un cortocircuito mientras el área está desarmada, se genera un problema. Si se produce un cortocircuito mientras el área está armada, se genera una alarma. Cuando el punto cambia de cortocircuitado a normal o abierto, se restaura.

Si se programa Respuesta de punto con 2, el punto responde del modo siguiente:

- Normal: cuando el punto cambia de estado abierto a normal, se arma el área.
- Abierto: el área se desarma.
- Cortocircuito: si se produce un cortocircuito mientras el área está desarmada, se genera un problema. Si se produce un cortocircuito mientras el área está armada, se genera una alarma. Cuando el punto cambia de cortocircuitado a normal o abierto, se restaura.

Si el parámetro *Local mientras esté desarmado, Página 231* está configurado con Sí, no se envían informes de problema ni de restauración.

Si el parámetro *Local mientras esté desarmado, Página 232* está configurado con Sí, no se envían informes de alarma ni de restauración.

**Aviso!**

Los dispositivos inalámbricos Inovonics FA113 requieren la configuración de Respuesta de punto con 2.

11.4.6**Interruptor con llave momentáneo**

Se utiliza para armar y desarmar áreas. Es necesario programar el parámetro Respuesta de punto con 1. No conecte dispositivos de iniciación a un punto de interruptor con llave.

- N -> S -> N: cuando el punto cambia momentáneamente de estado normal a cortocircuitado y de nuevo a normal, se conmuta el estado de armado del área.
- Abierto: si el punto está desarmado, el estado abierto genera un problema. Si el punto está armado, el estado abierto genera una alarma.

Si el punto cambia de estado abierto a normal, se restaura.

Si el parámetro *Local mientras esté desarmado, Página 231* está configurado con Sí, no se envían informes de problema ni de restauración.

Si el parámetro *Local mientras esté desarmado, Página 232* está configurado con Sí, no se envían informes de problema ni de restauración.

11.4.7 **Punto de abrir/cerrar**

Se utiliza para armar y desarmar puntos. Es necesario programar Respuesta de punto con 1. Las sirenas locales se silencian mediante el teclado.

- Normal: el punto está armado y envía un informe de CIERRE DE PUNTO. Si el parámetro *Local mientras esté desarmado, Página 232* está configurado con Sí, no se envía el informe de cierre de punto.
- Abierto: si el punto está armado, el estado abierto genera una alarma. Si el punto está desarmado, el estado abierto genera un problema. Si el parámetro *Local mientras esté desarmado, Página 231* está configurado con Sí, no se envían informes de ALARMA ni de RESTAURACIÓN.
- Cortocircuitado: el punto está desarmado y envía un informe de APERTURA DE PUNTO. Si el parámetro Armado Local está configurado con Sí, no se envía el informe de apertura de punto.

11.4.8 **Punto de incendio**

Este tipo de punto genera una alarma de incendio. Las alarmas de incendio son los eventos de mayor prioridad en el panel de control.

11.4.9 **Supervisión de CA auxiliar**

Este tipo de punto monitoriza la alimentación de CA de una fuente de alimentación auxiliar. Si el punto está en un estado anómalo, el panel de control espera el tiempo programado en el parámetro Tiempo de fallo de CA antes de generar un problema de punto. Este tipo de punto no utiliza el parámetro *Respuesta de punto, Página 213* y, por consiguiente, no se genera ningún evento de alarma.

Si este tipo de punto está anulado, los teclados muestran PUNTO DE 24H ANULADO.

11.4.10 **Punto de gas**

Este tipo de punto monitoriza los sensores de detección de gas y genera una alarma de gas cuando se activa una respuesta de alarma instantánea (consulte la sección sobre la respuesta de los puntos de 24 horas).

11.4.11 **Función personalizada**

Este tipo de punto activa una función personalizada cuando se activa la respuesta de punto CF (consulte la tabla de respuestas de los puntos con función personalizada). La función personalizada activada se configura en el parámetro Función personalizada.

11.4.12 **Punto de agua**

Utilice este tipo de punto ambiental para supervisar los sensores de agua que pueden detectar una fuga de agua. Una respuesta de punto de problema o alarma instantánea se notifica como un evento de fuga de agua. Los tipos de puntos ambientales no están controlados.

11.4.13 **Punto de temperatura alta**

Utilice este tipo de punto ambiental para controlar las temperaturas altas. Una respuesta de punto de problema o alarma instantánea se notifica como un evento de temperatura. Los tipos de puntos ambientales no están controlados.

11.4.14**Punto de temperatura baja**

Utilice este tipo de punto ambiental para controlar las temperaturas bajas. Una respuesta de punto de problema o alarma instantánea se notifica como un evento de temperatura. Los tipos de puntos ambientales no están controlados.

11.4.15**Punto de pánico**

El tipo de punto de pánico funciona igual que un tipo de punto de 24 horas y se puede programar con o sin salida sonora. Este tipo de punto está armado en todo momento y se utiliza para alarmas de pánico.

12 Calendarios

12.1 Ventanas de apertura/cierre

Utilice estas ventanas para configurar programas de desarmado (apertura) y armado (cierre). Es posible configurar ventanas de apertura y cierre de forma independiente. Por ejemplo, si solo desea utilizar las características de las ventanas de cierre, deje los tiempos en blanco en los parámetros de ventanas de apertura y programe los tiempos de la ventana de cierre.

Los programas de armado y desarmado proporcionan varias funciones independientes:

- Cuando el parámetro *Desactivar A/C en ventana*, *Página 115* está configurado con Sí, se suprimen los informes de apertura o cierre normales.
- Si el parámetro *Fallo al abrir*, *Página 116* está configurado con Sí y el área no se desarma conforme a lo programado, se genera un informe de FALLO AL ABRIR.
- Cuando llega el momento de armar el área, se emite un tono de advertencia y el teclado muestra [CERRAR AHORA].
- Si el parámetro *Fallo al cerrar*, *Página 116* está configurado con Sí y el área no se arma conforme a lo programado, se genera un informe de FALLO AL CERRAR.
- Si el parámetro *Cierre automático*, *Página 115* está configurado con Sí, el área se arma automáticamente al finalizar la ventana de cierre.

12.1.1 Línea de tiempo de la ventana de apertura

Ejemplo de uso de dos ventanas de apertura en el mismo día

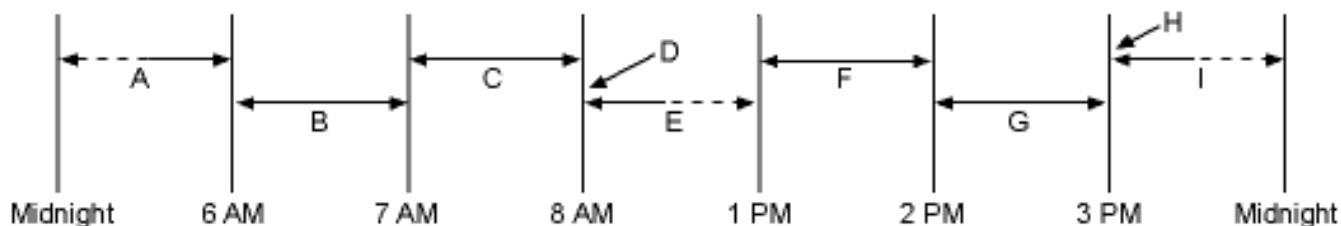

Las áreas que se desarmen entre medianoche y las 6:00 generan informes de apertura.

Las áreas desarmadas entre 6:00 y 7:00 generan informes de apertura temprana.

Si se desarma el área entre las 7:00 y las 8:00, se generan informes de apertura normales.

Si se programa el parámetro *Desactivar A/C en ventana* con "Sí", el informe de apertura no se transmite a la central receptora.

Si el parámetro *Fallo al abrir* está configurado con "Sí" en las opciones de apertura y cierre y el área no se desarma antes de las 8:01, se genera un evento de fallo al abrir.

Si el usuario desarma el área entre las 8:01 y las 12:59, se genera un evento de apertura tardía.

Las áreas desarmadas entre las 13:00 y las 14:00 generan informes de apertura temprana.

Si se desarma el área entre las 14:00 y las 15:00, se generan informes de apertura normales.

Si se programa el parámetro *Desactivar A/C en ventana* con "Sí", el informe de apertura no se transmite a la central receptora.

Si el parámetro *Fallo al abrir* está configurado con "Sí" en las opciones de apertura y cierre y el área no se desarma antes de las 15:01, se genera un evento de fallo al abrir.

Si el usuario desarma el área entre las 15:01 y las 23:59, se genera un evento de apertura tardía.

Programación de dos ventanas de apertura en el mismo día (tal como se muestra en la línea de tiempo)

V#	Día de la semana	Abierto			Cierre			Excepto en festivos
		Inicio temprano	Iniciar	Detener	Inicio temprano	Iniciar	Detener	
1	SMTWTFS	06:00	07:00	08:00			23:59	Sí/No
2	SMTWTFS	13:00	14:00	15:00			01:00	Sí/No

No programe una sola ventana que se extienda más allá del límite de la medianoche. La hora de finalización de la ventana debe ser posterior a la de inicio. Para programar una ventana que se extienda más allá de medianoche correctamente, es necesario programar dos ventanas.

Por ejemplo, para programar ventanas para un área que se abre entre las 23:30 y las 00:30, cinco días a la semana, utilice dos ventanas como las que se muestran en el ejemplo siguiente:

Programación para conectar dos días a través de la medianoche

V#	Abierto			Cierre			Excepto en festivos	Índice de festivos	Área(s)
	Inicio temprano	Iniciar	Detener	Inicio temprano	Iniciar	Detener			
1/ Lunes	22:00	23:30	23:59				Sí/No	1234	12345678
2/ Lunes	00:00	00:00	00:30				Sí/No	1234	12345678

12.1.2

Tabla de ventanas de apertura y cierre

De lunes a viernes, apertura entre 5:00 y 6:00, cierre entre 23:00 y 1:00.

V#	Día de la semana	Abierto			Cierre			Excepto en festivos
		Inicio temprano	Iniciar	Detener	Inicio temprano	Iniciar	Detener	
1	SMTWTFS	04:00	05:00	06:00	20:00	23:00	23:59	Sí/No
2	SMTWTFS				00:00	00:00	01:00	Sí/No

El domingo, entrada de 8:00 a 8:30, salida de 14:30 a 17:00.

		Abierto		
V#	Día de la semana	Inicio temprano	Iniciar	Detener
4	SMTWTF5	07:00	08:00	08:30
	Se deben programar todos los días con NO	Solo en festivos		

Tabla de ventanas de apertura y cierre
 Utilice esta tabla para determinar las entradas adecuadas para su aplicación.

Día de la semana	La columna siguiente describe brevemente las formas de activar una ventana de apertura y cierre. Utilice las pautas que se muestran en las demás columnas para elegir las entradas correspondientes.	Excepto en festivos	Índice de festivos	Áreas
Programa al menos un día como SÍ	Días de la semana	NO	Ninguna	Programa al menos un área con SÍ
Programa al menos un día como SÍ	Días de la semana, pero NO festivos	SÍ	Seleccione al menos un índice	Programa al menos un área con SÍ
Programa al menos un día como SÍ	Días de la semana, MÁS los festivos	NO	Seleccione al menos un índice	Programa al menos un área con SÍ
Se deben programar todos los días con NO	Solo en festivos	NO	Seleccione al menos un índice	Programa al menos un área con SÍ

12.1.3

De domingo a sábado

Valor predeterminado (de domingo a sábado): No

Opciones: Sí, No

En los parámetros de los siete días de la semana, seleccione los días de la semana en los que las ventanas de apertura y cierre deben estar activas.

Para evitar que las ventanas se activen ciertos días del año, configure el parámetro *Excepto en festivos, Página 256* en Sí y active por lo menos un índice de festivos. Cuando el parámetro *Excepto en festivos, Página 256* está configurado con Sí, la ventana se ejecuta los días de la semana programados, a menos que la fecha esté designada como día festivo en el índice de festivos seleccionado.

Si solo necesita las ventanas de apertura y cierre ciertos días del año, no las programe para ejecutarse ningún día de la semana. En su lugar, configure el parámetro *Excepto en festivos, Página 256* con No y seleccione un índice de festivos con los días del año en que desee activar la ventana.

Ubicación en el menú de RPS

Programas > Ventanas de apertura/cierre > De domingo a sábado

12.1.4

Iniciar apertura temprana

Valor predeterminado: Desactivar

Opciones: desactivar, HH:MM (horas y minutos) de 00:00 a 23:59

Introduzca la hora más temprana en que se debe permitir a un usuario abrir (desarmar) un área.

Este parámetro es uno de los tres necesarios para crear una ventana de apertura. Para terminar de programar una ventana de apertura, también es necesario configurar *Iniciar ventana de apertura, Página 250* y *Detener ventana de apertura, Página 250*.

El tiempo introducido en este parámetro es la hora más temprana en que se permitirá a un usuario abrir un área antes de la hora configurada en *Iniciar ventana de apertura, Página 250*. Si los informes de apertura y cierre están activados, al desarmar el área entre medianoche y la hora configurada en el parámetro Iniciar apertura temprana se genera un informe de apertura.

- Si el parámetro *Desactivar A/C en ventana, Página 115* está configurado con Sí y se desarma el área entre la hora configurada en Iniciar apertura temprana y la hora configurada en Iniciar ventana de apertura, el evento de apertura se envía con un modificador de apertura temprana. Si la hora configurada en Iniciar apertura temprana coincide con la de Iniciar ventana de apertura, no se envía ningún evento de apertura.
- Si el parámetro *Desactivar A/C en ventana, Página 115* de la ventana está configurado con No y se desarma el área en cualquier momento, se envía un evento de apertura sin modificador de apertura temprana ni de apertura tardía.

Al desarmar el área entre las horas configuradas en Iniciar ventana de apertura y Detener ventana de apertura se genera un evento local en el registro de eventos del panel de control, pero no se envía el informe de apertura a la central receptora.

Al desarmar el área entre la hora configurada en Detener ventana de apertura y la siguiente hora configurada en Iniciar apertura temprana (o medianoche, lo que antes acontezca), se genera un evento de apertura con un modificador de apertura tardía.

Al configurar varias ventanas para funcionar en el mismo día, asegúrese de añadirlas al sistema en orden cronológico. Por ejemplo, si se programan tres ventanas para ejecutar el martes, la ventana 1 (V1) debe ser anterior a la ventana 2 (V2) y la ventana 2 debe ser anterior a la ventana 3 (V3).

- Evite programar la hora de Iniciar apertura temprana antes de una hora que quede entre las horas programadas en Iniciar ventana de apertura y Detener ventana de apertura de otra ventana.
- No programe una ventana a través del límite de la medianoche.

Las ventanas desactivadas tienen 00:00 como hora de inicio. Si la entrada de este parámetro es 00:00, pero hay horas programadas en los parámetros Iniciar ventana de apertura y Detener ventana de apertura, la ventana permanece desactivada.

Para desactivar la ventana, todos los espacios de horas y minutos deben ser 00:00.

Asegúrese de utilizar el formato de reloj de 24 horas en todas las entradas de horas. Por ejemplo, medianoche = 00:00; 7:00 AM = 07:00; 2:45 PM = 14:45; 11:59 PM = 23:59.

Si desea activar la ventana el mismo día de su programación, reinicie el panel de control para activar la ventana para el mismo día.

Ubicación en el menú de RPS

Programas > Ventanas de apertura/cierre > Iniciar apertura temprana

12.1.5

Iniciar ventana de apertura

Valor predeterminado: Desactivar

Opciones: desactivar, HH:MM (horas y minutos)

Este parámetro es uno de los tres necesarios para crear una ventana de apertura. Introduzca la hora a la que desea que el panel de control inicie la ventana de apertura. La se inicia al principio del minuto.

00:00 es medianoche y 23:59 son las 11:59 PM. Introduzca los valores utilizando un reloj de 24 horas (por ejemplo, 7:00 AM se introducen como 07:00, 2:45 PM como 14:45).

Para programar una ventana de apertura, también es necesario programar los parámetros Iniciar apertura temprana y Detener ventana de apertura.

Más información

Iniciar cierre temprano, Página 251

Detener ventana de apertura, Página 250

Ubicación en el menú de RPS

Programas > Ventanas de apertura/cierre > Iniciar ventana de apertura

12.1.6

Detener ventana de apertura

Valor predeterminado: Desactivar

Opciones: desactivar, HH:MM (horas y minutos)

Introduzca la hora a la que desea que el panel de control finalice la ventana de apertura. La ventana finaliza al final del minuto.

00:00 es medianoche y 23:59 son las 11:59 PM. Introduzca los valores utilizando un reloj de 24 horas (por ejemplo, 7:00 AM se introducen como 07:00, 2:45 PM como 14:45).

Este parámetro es uno de los tres necesarios para crear una ventana de apertura. Para programar una ventana de apertura, también es necesario programar los parámetros *Iniciar cierre temprano, Página 251* e *Iniciar ventana de apertura, Página 250*.

Si en el momento en que finaliza *Detener ventana de apertura, Página 250* no se ha desarmado el área, el panel de control genera un informe de FALLO AL ABRIR, si este está activado en *Fallo al abrir, Página 116*.

Es posible suprimir los informes de apertura generados entre la hora configurada en Iniciar ventana de apertura y la hora configurada en Detener ventana de apertura configurando el parámetro *Desactivar A/C en ventana, Página 115* con Sí. Consulte la información adicional sobre las funciones de informes en Iniciar apertura temprana.

No utilice la hora 23:59 como hora de finalización de ninguna ventana a menos se inicie otra ventana al día siguiente a las 00:00.

El panel de control no envía informes de FALLO AL ABRIR correspondientes a las ventanas que finalicen a las 23:59.

Ubicación en el menú de RPS

Programas > Ventanas de apertura/cierre > Detener ventana de apertura

12.1.7**Iniciar cierre temprano**

Valor predeterminado: Desactivar

Opciones: desactivar, HH:MM (horas y minutos) de 00:00 a 23:59

Introduzca la hora más temprana en que un usuario puede cerrar un área antes de la hora configurada en Iniciar ventana de cierre.

Este parámetro es uno de los tres necesarios para crear una ventana de cierre. Para terminar la programación de una ventana de cierre, también es necesario programar *Iniciar ventana de cierre*, *Página 252* y *Detener ventana de cierre*, *Página 252*.

El tiempo introducido en este parámetro es la hora más temprana en que un usuario puede cerrar un área antes que se inicie la ventana de cierre. Si los informes de apertura y cierre están activados, al armar el área entre medianoche y la hora introducida en este parámetro se genera un informe de cierre.

Si el parámetro *Desactivar A/C en ventana*, *Página 115* está configurado con Sí y se arma el área entre la hora configurada en Iniciar cierre temprano y la hora configurada en Iniciar ventana de cierre, el evento de cierre se envía con un modificador de cierre temprano. Si la hora configurada en Iniciar cierre temprano coincide con la de Iniciar ventana de cierre, no se envía ningún evento de cierre.

Si el parámetro *Desactivar A/C en ventana* está configurado con No y se arma el área en cualquier momento, se envía un evento de cierre sin ningún modificador de cierre temprano ni tardío.

Al armar el área entre las horas configuradas en Iniciar ventana de cierre y Detener ventana de cierre se genera un evento local en el registro de eventos del panel de control, pero no se envía el informe de cierre a la central receptora.

Al armar el área después de la hora configurada en Detener ventana de cierre y antes de la hora configurada en Iniciar cierre temprano (o medianoche, lo que antes acontezca), se genera un evento de cierre con un modificador de cierre tardío.

Al configurar varias ventanas para funcionar en el mismo día, asegúrese de añadirlas al sistema en orden cronológico. Por ejemplo, si se programan tres ventanas para ejecutar el martes, la ventana 1 (V1) debe ser anterior a la ventana 2 (V2) y la ventana 2 debe ser anterior a la ventana 3 (V3).

Evite programar la hora de *Iniciar apertura temprana*, *Página 249* entre las horas programadas en *Iniciar ventana de apertura*, *Página 250* y *Detener ventana de apertura*, *Página 250* de otra ventana.

Las ventanas desactivadas tienen las 00:00 como hora de inicio. Si la entrada de este parámetro es 00:00, pero hay horas programadas en los parámetros Iniciar ventana de cierre y Detener ventana de cierre, la ventana permanece desactivada.

Para desactivar la ventana, tanto los espacios de horas como los de minutos deben ser 00:00.

Asegúrese de utilizar el formato de reloj de 24 horas en todas las entradas de horas. Por ejemplo, medianoche = 00:00; 7:00 AM = 07:00; 2:45 PM = 14:45; 11:59 PM = 23:59.

Si desea activar la ventana el mismo día de su programación, reinicie el panel de control para activar la ventana para el mismo día.

Ubicación en el menú de RPS

Programas > Ventanas de apertura/cierre > Iniciar cierre temprano

12.1.8

Iniciar ventana de cierre

Valor predeterminado: Desactivar

Opciones: desactivar, HH:MM (horas y minutos)

Este parámetro es uno de los tres necesarios para crear una ventana de cierre. Introduzca la hora a la que desea que el panel de control inicie la ventana de cierre. La se inicia al principio del minuto.

00:00 es medianoche y 23:59 son las 11:59 PM. Introduzca los valores utilizando un reloj de 24 horas (por ejemplo, 7:00 AM se introducen como 07:00, 2:45 PM como 14:45).

Para programar una ventana de cierre, también es necesario programar los parámetros *Iniciar cierre temprano*, *Página 251* y *Detener ventana de cierre*, *Página 252*.

Si el área no está armada cuando llega la hora configurada en el parámetro Iniciar ventana de cierre, suena un tono de aviso y el teclado muestra [CERRAR AHORA]. Para silenciar temporalmente el tono, pulse la tecla [ESC] en el teclado. El tono de advertencia se reinicia al cabo de 10 minutos, si el área no está armada.

Consulte la sección *Iniciar cierre temprano*, *Página 251* para obtener información sobre el funcionamiento de los informes.

Ubicación en el menú de RPS

Programas > Ventanas de apertura/cierre > Iniciar ventana de cierre

12.1.9

Detener ventana de cierre

Valor predeterminado: Desactivar

Opciones: desactivar, HH:MM (horas y minutos)

Este parámetro es uno de los tres necesarios para crear una ventana de cierre. Introduzca la hora a la que desea que el panel de control finalice la ventana de cierre. La ventana finaliza al final del minuto.

00:00 es medianoche y 23:59 son las 11:59 PM. Introduzca los valores utilizando un reloj de 24 horas (por ejemplo, las 2:45 PM se introducen como 14:45).

Para programar una ventana de cierre, también es necesario programar los parámetros Iniciar cierre temprano e Iniciar ventana de cierre.

Si el área no está armada a la hora configurada en Detener ventana de cierre, el panel de control genera un informe de FALLO AL CERRAR si está activado en Fallo al cerrar.

Es posible suprimir los informes de cierre generados entre la hora configurada en Iniciar ventana de cierre y la hora configurada en Detener ventana de cierre configurando el parámetro Desactivar A/C en ventana con Sí. Consulte la información adicional sobre las funciones de informes en Iniciar cierre temprano.

No utilice la hora 23:59 como hora de finalización de ninguna ventana a menos que la ventana continúe al día siguiente a las 00:00. En el caso de ventanas que finalizan a las 23:59, no se envían informes de FALLO AL CERRAR y la función de cierre automático no funciona.

No programe una sola ventana que se extienda más allá del límite de la medianoche. La hora de finalización de la ventana debe ser posterior a la de inicio. Para programar una ventana que se extienda más allá de medianoche correctamente, es necesario programar dos ventanas.

Por ejemplo, para programar ventanas para un área que se cierra entre las 23:30 y las 00:30, cinco días a la semana, utilice dos ventanas tal como se muestra:

V#	Día de la semana	Abierto			Cierre			Excepto en festivos
		Inicio temprano	Iniciar	Detener	Inicio temprano	Iniciar	Detener	
1	SMTWT FS				22:00	23:30	23:59	Sí/No
2	SMTWT FS				00:00	00:00	00:30	Sí/No

Ubicación en el menú de RPS

Programas > Ventanas de apertura/cierre > Detener ventana de cierre

12.1.10

Excepto en festivos

Valor predeterminado: No

Opciones:

- Sí: no activar la ventana los días festivos.
- No: la ventana se activa aunque sea un día festivo.

Este parámetro permite determinar si la ventana se debe desactivar los días festivos, o si está activa solo los días festivos.

Para evitar que las ventanas se activen ciertos días del año, configure el parámetro Excepto en festivos en Sí y active por lo menos un índice de festivos. Cuando el parámetro Excepto en festivos está configurado con Sí, la ventana se ejecuta los días de la semana programados, a menos que la fecha esté designada como día festivo en los índices de festivos seleccionados.

Para utilizar este parámetro, es necesario programar la ventana para que se active al menos un día a la semana y activar un índice de festivos.

También se puede utilizar esta opción si solo se necesitan ventanas de apertura/cierre ciertos días del año. No programe las ventanas para ejecutarse los días de la semana. En su lugar, configure el parámetro Excepto en festivos con No y seleccione por lo menos un índice de festivos con los días del año en que desee activar la ventana.

Más información

Día festivo #, Página 256

Ubicación en el menú de RPS

Programas > Ventanas de apertura/cierre > Excepto en festivo

12.1.11

Día festivo

Valor predeterminado (Festivo 1): No

Opciones:

Sí: utilizar el índice de festivos seleccionado con esta ventana.

No: no utilizar el índice de festivos seleccionado con esta ventana.

Este parámetro permite utilizar un máximo de cuatro índices de festivos con ventanas de apertura/cierre.

Si el parámetro *Excepto en festivos, Página 256* está configurado con Sí en esta ventana, o si desea que la ventana se active solo en fechas específicas, active por lo menos un índice de festivos.

Ubicación en el menú de RPS

Programas > Ventanas de apertura/cierre > Festivo 1 a 8

12.1.12

N.º de área

Valor predeterminado: No

Opciones:

- Sí: activar la ventana en el número de área especificado.
- No: desactivar la ventana en el número de área especificado.

Este parámetro determina si se debe activar una ventana específica en cada una de las áreas del panel de control.

Ubicación en el menú de RPS

Programas > Ventanas de apertura/cierre > Área #

12.2

Ventanas de grupos de usuarios

Utilice los parámetros de esta sección para generar ventanas de grupos de usuarios. Al asignar un grupo de usuarios a una de las ventanas, se activan las credenciales (contraseña, tarjeta de acceso o testigo y llavero de radiofrecuencia) de cada usuario del grupo de usuarios durante el intervalo de tiempo que va entre las horas configuradas en el parámetro Hora de activación y el parámetro Hora de desactivación de la ventana.

Cada grupo de usuarios se puede asignar a varias ventanas de grupos de usuarios en el periodo de 24 horas.

Consulte el parámetro Configuración de usuario > Asignaciones de usuarios > *Grupo de usuarios, Página 164* para asignar usuarios a un grupo de usuarios. Si un usuario no está asignado a un grupo de usuarios o el grupo de usuarios no está asignado a una ventana de grupos de usuarios, las credenciales de ese usuario siempre están activas.

12.2.1

Grupo de usuarios

Valor predeterminado: 1

Opciones:

- B6512: de 0 a 6

La selección de 0 es Sin asignar.

Seleccione un grupo de usuarios en este parámetro. Las credenciales de usuario (contraseña, tarjeta de acceso o testigo y llavero de radiofrecuencia) de los usuarios asignados al grupo de usuarios se activan durante el tiempo que va desde la hora configurada en Hora de activación y la hora configurada en Hora de desactivación.

Es posible asignar un grupo de usuarios a más de una ventana de grupos de usuarios en un período de 24 horas, pero las ventanas no se deben solapar, ni deben extenderse más allá del límite de la medianoche.

Si ha creado nombres específicos para el parámetro, el nombre se mostrará como <Número de índice>: <nombre descriptivo> en la selección de parámetros.

Ubicación en el menú de RPS

Programas > Ventanas de grupos de usuarios > Grupo de usuarios

12.2.2

De domingo a sábado

Valor predeterminado (de domingo a sábado): No

Opciones: Sí/No

En los parámetros de siete días de la semana, seleccione los días de la semana en los cuales la ventana de grupos de usuarios debe estar activa.

Para evitar que las ventanas se activen ciertos días del año, configure el parámetro Excepto en festivos en Sí y active por lo menos un índice de festivos. Cuando el parámetro Excepto en festivos está configurado con Sí, la ventana se ejecuta los días de la semana programados, a menos que la fecha esté designada como día festivo en el índice de festivos seleccionado.

Si solo necesita las ventanas de apertura y cierre ciertos días del año, no las programe para ejecutarse ningún día de la semana. En su lugar, configure el parámetro Excepto en festivos con No y seleccione un índice de festivos con los días del año en que desee activar la ventana.

Más información

Excepto en festivos, Página 256

Ubicación en el menú de RPS

Programas > Ventanas de grupos de usuarios > De domingo a sábado

12.2.3

Hora de activación de grupo

Valor predeterminado: Desactivar

Opciones: desactivar, HH:MM (horas y minutos)

A partir del momento en que acceda aquí, se activan las credenciales (contraseña, tarjeta de acceso o testigo y llavero de radiofrecuencia) de todos los usuarios del grupo de usuarios. La ventana se inicia al principio del minuto.

En la ventana emergente **Entrada de tiempo**, introduzca la hora del día en que se inicia la ventana. Utilice el formato de hora de 24 horas (por ejemplo, introduzca las 7:00 AM como 07:00, introduzca las 2:45 PM como 14:45).

Si se activa **Desactivar** en la ventana emergente Entrada de tiempo, el valor de Hora de activación de grupo regresa a 00:00.

Para iniciar una ventana en el momento en que introduzca aquí el mismo día en que haya configurado el panel de control, seleccione **Restablecer panel** al desconectar RPS desde el panel de control.

Ubicación en el menú de RPS

Programas > Ventanas de grupos de usuarios > Hora de activación de grupo

12.2.4

Hora de desactivación de grupo

Valor predeterminado: Desactivar

Opciones: desactivar, HH:MM (horas y minutos)

La hora que introduzca aquí es el final de la ventana del grupo de usuarios. Se desactivan las credenciales (contraseña, tarjeta de acceso o testigo y llavero de radiofrecuencia) de todos los usuarios del grupo de usuarios. La ventana finaliza al final del minuto.

En la ventana emergente **Entrada de tiempo**, introduzca la hora del día en que finaliza la ventana. Utilice el formato de hora de 24 horas (por ejemplo, introduzca las 7:00 AM como 07:00, introduzca las 2:45 PM como 14:45).

Si se activa **Desactivar** en la ventana emergente Entrada de tiempo, el valor de Hora de desactivación de grupo regresa a 00:00.

Para finalizar una ventana en el momento en que introduzca aquí el mismo día en que haya configurado el panel de control, seleccione **Restablecer panel** al desconectar RPS desde el panel de control.

Ubicación en el menú de RPS

Programas > Ventanas de grupos de usuarios > Hora de desactivación de grupo

12.2.5

Excepto en festivos

Valor predeterminado: No

Opciones: Sí/No

Este parámetro permite determinar si la ventana se debe desactivar los días festivos, o si está activa solo los días festivos. Utilice las instrucciones de Excepto en festivos.

Ubicación en el menú de RPS

Programas > Ventanas de grupo de usuarios > Excepto en festivos

12.2.6

Día festivo

Valor predeterminado: No

Opciones:

Sí: utilizar el índice de festivos seleccionado con esta ventana.

No: no utilizar el índice de festivos seleccionado con esta ventana.

Este parámetro permite utilizar hasta cuatro índices de festivos con las ventanas de grupos de usuarios.

Si el parámetro Excepto en festivos está configurado con Sí en esta ventana de usuarios, o si desea que la ventana se active solo en fechas específicas, active por lo menos un índice de festivos.

Ubicación en el menú de RPS

Programas > Ventanas de grupos de usuarios > Festivo #

12.3

Calendarios programados

Utilice el módulo de calendarios programados para programar el panel de control para ejecutar automáticamente funciones que, de otro modo, serían iniciadas por el usuario final en el teclado. Es posible programar cada calendario programado para que se ejecute a una hora específica de una fecha específica o de un día de la semana en particular.

Los calendarios programados se pueden programar desde el teclado si el parámetro Edición de tiempos está configurado con Sí. Es posible cambiar la fecha y la hora utilizando la función [¿Cambiar SKED?].

El parámetro Función de cada número de calendario programado se puede programar con una de entre 24 funciones. Una función es lo que se ejecuta. Además de la función, se debe seleccionar a qué debe afectar la función. (Por ejemplo, al elegir un calendario programado para desarmar, la función es Desarmar y las áreas que se desea desarmar son las que se verán afectadas por la función).

Las funciones y sus parámetros asociados se explican en detalle después del parámetro Función.

Cada calendario programado puede contar con hasta cuatro índices de festivos. Es posible utilizar índices de festivos para ejecutar el calendario programado los días festivos, además de la fecha o los días de la semana, o bien para evitar que se ejecute los días festivos (consulte la sección Excepto en festivos).

12.3.1

Texto del nombre del SKED

Valor predeterminado: número de calendario programado

Opciones: hasta 32 caracteres alfanuméricos

Introduzca un máximo de 32 caracteres de texto para describir el área.

Ubicación en el menú de RPS

Programas > SKED > Texto del nombre del SKED

12.3.2 Texto del nombre del SKED (segundo idioma)

Valor predeterminado: en blanco

Opciones: hasta 32 caracteres alfanuméricos

Introduzca un máximo de 32 caracteres de texto para describir el área.

Ubicación en el menú de RPS

Programas > SKED > Texto del nombre del SKED (segundo idioma)

12.3.3 Edición de tiempos

Valor predeterminado: Sí

Opciones:

Sí. El usuario puede modificar el horario del calendario programado (SKED) desde el teclado y aparece en la pantalla CAMBIAR SKED.

No: el usuario no puede modificar el horario del calendario programado desde el teclado y no aparece las pantallas de CAMBIAR SKED.

Seleccione si el usuario puede modificar el horario del calendario programado desde el teclado.

Ubicación en el menú de RPS

Programas > SKED > Edición de tiempos

12.3.4 Función

Valor predeterminado: no se utiliza

Opciones: consulte la lista de funciones de calendario programado que se muestra a continuación.

Seleccione el nombre de la función que desee ejecutar con el calendario programado en la lista desplegable.

RPS muestra automáticamente las opciones de parámetros disponibles y los campos de cada función. (Por ejemplo, al elegir la función para armar/desarmar, se muestra automáticamente una lista de casillas de verificación con las áreas).



Aviso!

Al armar desde un calendario programado, se pasa por alto la función Armado total - Sin salida.

No se utiliza: esta función está desactivada y, después de ella, no se ejecutará ninguna otra función.

Armado total con retardo, Página 260

Armado total instantáneo, Página 260

Armado parcial con retardo, Página 260

Armado parcial instantáneo, Página 260

Desarmar, Página 261

Ampliar cierre, Página 261

Anular un punto, Página 261

Desanular un punto, Página 261

Desanular todos los puntos, Página 261

Activar salida, Página 261

Desactivar salida, Página 261

Conmutar salida, Página 262

Restablecer todas las salidas, Página 262

Desbloquear puerta, Página 262

Bloquear puerta, Página 262
Proteger puerta, Página 262
Nivel de control de acceso, Página 262
Eventos de acceso concedido, Página 262
Eventos de acceso denegado, Página 262
Contactar RPS, Página 263
Contactar puerto de usuario de RPS, Página 263
Enviar informe de estado, Página 263
Enviar informe de prueba, Página 263
Enviar prueba en caso de anomalía, Página 265
Vigilancia activada, Página 265
Vigilancia desactivada, Página 266
Mostrar fecha y hora, Página 266
Tono de sonido de vigilancia, Página 266
Configurar volumen del teclado, Página 266
Configurar brillo del teclado, Página 266
Ejecutar función personalizada, Página 266

Ubicación en el menú de RPS

Programas > SKED > SKED 1-80 > Función

12.3.5

Tiempo

Valor predeterminado: Desactivar

Opciones: desactivar, HH:MM (horas y minutos)

Introduzca la hora de ejecución del calendario programado utilizando el formato de reloj de 24 horas (por ejemplo, 2:45 PM se introduce como 14:45).

Los SKED desactivados se muestran como "Desactivado" en la celda.

Para programar una hora, siga estos pasos:

1. Haga doble clic en el campo correspondiente al calendario programado para el que desee programar la hora.
2. Si la opción "Desactivar" está marcada, desactívela. Esto activará el campo de hora.
3. Haga clic dentro del campo de hora y utilice las flechas arriba y abajo para configurar la hora o escriba la hora que desee.
4. Haga clic en OK.

Siga estos pasos para desactivar un calendario programado:

1. Haga doble clic en el campo correspondiente al calendario programado que desee desactivar.
2. Seleccione "Desactivar".
3. Haga clic en OK.

Ubicación en el menú de RPS

Programas > SKED > Hora

12.3.6

Fecha

Valor predeterminado: Desactivar

Opciones: desactivar, día/mes (p. ej. 12 de junio)

Introduzca la fecha en que se debe ejecutar el calendario programado. En la celda Fecha de los calendarios programados se muestra "Desactivado".

Ubicación en el menú de RPS

Programas > SKED > Fecha

12.3.7

De domingo a sábado

Valor predeterminado (de domingo a sábado): No

Opciones: Sí, No

Estos parámetros de los siete días de la semana sirven para seleccionar los días de la semana en que el calendario programado debe estar activo.

Para evitar que el calendario programado se active ciertos días del año, configure el parámetro *Excepto en festivos*, *Página 259* en Sí y active por lo menos un índice de festivos. Cuando el parámetro *Excepto en festivos* está configurado con Sí, la ventana se ejecuta los días de la semana programados, a menos que la fecha esté designada como día festivo en el índice de festivos seleccionado.

Si solo necesita ejecutar un calendario programado ciertos días del año, no lo programe para ejecutarse ningún día de la semana. En su lugar, configure el parámetro *Excepto en festivos* con No y seleccione un índice de festivos con los días del año en que desee activar la ventana.

Ubicación en el menú de RPS

Programas > SKED > De domingo a sábado

12.3.8

Excepto en festivos

Valor predeterminado: No

Opciones:

- Sí: Evitar que el calendario programado funcione los festivos identificados en los índices de vacaciones específicos utilizados con el calendario programado. Los índices de festivos específicos se seleccionan en esta sección de programación y se programan en el módulo de programación siguiente.
- No: este calendario programado funciona los festivos programados en los índices de festivos utilizados con este calendario programado.

Si no hay ningún día de la semana programado, el calendario programado se activa solo los días festivos programados en los índices de festivos utilizados con el calendario programado. El calendario también funciona si el festivo coincide con un día de la semana en que esté programado.

Ubicación en el menú de RPS

Programas > SKED > Excepto en festivos

12.3.9

Día festivo

Valor predeterminado: No

Opciones:

- Sí: utilizar el índice de festivos con esta ventana de grupos de usuarios.
- No: no utilizar el índice de festivos con esta ventana de grupos de usuarios.

Si el parámetro *Excepto en festivos* está configurado con Sí en esta ventana de usuarios, o si desea que la ventana se active solo en fechas específicas, active por lo menos un índice de festivos.

Ubicación en el menú de RPS

Programas > SKED > Festivo #

12.4 Índices de festivos

12.4.1 Programa

Programación de índices de vacaciones

Utilice este parámetro para programar días festivos en un índice de festivos.

Para cada índice de festivos, es posible programar hasta 365 días (366 en los años bisiestos) como festivos.

Haga clic en el índice de festivos en que desea programar festivos. El cuadro de diálogo de programación de festivos es similar a un calendario. Muestra el mes y el año actuales de forma predeterminada. El año sirve solo como referencia. Solo se envían los datos de día y mes al panel de control.

Al establecer un día del calendario como festivo, se considera festivo en todos los años siguientes. Por ejemplo, si se configura el día 26 de octubre de 2019 como festivo, el 26 de octubre también será festivo en 2020, 2021 y así sucesivamente. El día de la semana cambia según el año.

Ubicación en el menú de RPS

Programas > Índice de festivos > Programa de índices de festivos

12.5 Descripciones de las funciones de calendario programado

12.5.1 Armado total con retardo

Esta función simula la función del teclado Armado total con retardo. Las opciones en Parámetro 1: n.º de área definen las áreas que se arman con el calendario programado. El calendario programado puede armar varias áreas. Si se produce un fallo en algún punto al ejecutar el calendario programado, se arma de forma forzada independientemente del valor del parámetro Forzar armado/Anular máximo.

12.5.2 Armado total instantáneo

Esta función simula la función de teclado Armado total instantáneo. Los valores del campo Parámetro 1: n.º de área definen las áreas que se arman con el calendario programado. El calendario programado puede armar varias áreas. Si se produce un fallo en algún punto al ejecutar el calendario programado, se arma de forma forzada independientemente del valor del parámetro Forzar armado/Anular máximo.

12.5.3 Armado parcial con retardo

Esta función simula la función del teclado Armado parcial con retardo. Las opciones en Parámetro 1: n.º de área definen las áreas que se arman con el calendario programado. El calendario programado puede armar varias áreas. Si se produce un fallo en algún punto al ejecutar el calendario programado, se arma de forma forzada independientemente del valor del parámetro Forzar armado/Anular máximo.

12.5.4 Armado parcial instantáneo

Esta función simula la función del teclado Armado parcial instantáneo. Las opciones en Parámetro 1: n.º de área definen las áreas que se arman con el calendario programado. El calendario programado puede armar varias áreas. Si se produce un fallo en algún punto al ejecutar el calendario programado, se arma de forma forzada independientemente del valor del parámetro Forzar armado/Anular máximo.

12.5.5**Desarmar**

Esta función simula la función del teclado Desarmar. Las opciones de Parámetro 1: n.º de área definen las áreas que se desarmen con el calendario programado. El calendario programado puede desarmar varias áreas.

12.5.6**Ampliar cierre**

Utilice esta función para cambiar el tiempo de cierre previsto para el área. La ventana no se puede ajustar hasta que transcurra el Tiempo de Cierre Temprano y la Ventana de Cierre esté activa.

**Aviso!**

El parámetro Hora de cierre ampliada no puede ir más allá de medianoche. Si está activado, no puede ir más allá del parámetro Hora de último cierre configurado para un área.

12.5.7**Anular un punto**

Esta función simula la función del teclado Anular punto. El valor introducido en Parámetro 1: n.º de punto define el punto que el calendario programado debe anular. Solo se puede anular el punto si el parámetro Anulable está configurado con Sí en el perfil de punto asignado al punto. Si los informes de anulación están activados en el perfil de punto asignado al punto, se notifica la anulación. El calendario programado puede anular un punto.

12.5.8**Desanular un punto**

Esta función simula la función de atajo de teclado Desanular punto. El valor introducido en Parámetro 1: n.º de punto define el punto que el calendario programado debe desanular. Esta función solo puede desanular un punto.

12.5.9**Desanular todos los puntos**

Esta función no está disponible como una función de atajo de teclado. Las áreas seleccionadas en Parámetro 1: n.º de área son las áreas de las cuales la función debe desanular todos los puntos.

**Aviso!****No se desanularán los puntos de 24 horas en estado de fallo**

Para evitar eventos de alarma o de problema de punto, no se desanulan los puntos de 24 horas que estén en estado de fallo en el momento de ejecutar el calendario programado. Permanecen anuladas.

12.5.10**Activar salida**

Esta función simula el atajo de teclado Cambiar estado de salida para activar las salidas. El valor introducido en Parámetro 1: n.º de salida define la salida específica que se desea activar con la función. La función puede activar una salida.

12.5.11**Desactivar salida**

Esta función simula el atajo de teclado Cambiar estado de salida para desactivar las salidas. El valor introducido en Parámetro 1: n.º de salida define la salida específica que se desea desactivar con la función. La función puede desactivar una salida.

- 12.5.12 Conmutar salida**
Esta función no está disponible como una función de atajo de teclado. El valor introducido en Parámetro 1: n.º de salida define la salida específica que se desea conmutar con la función. Si la salida está activada, se desactiva. Si la salida está desactivada, se activa. La función surte efecto sobre una salida.
- 12.5.13 Restablecer todas las salidas**
Esta función no está disponible como una función de atajo de teclado. Esta función desactiva todas las salidas activadas por un calendario programado o una función personalizada. Esta es una función de todo el panel. Esta opción no necesita más parámetros.
- 12.5.14 Desbloquear puerta**
Esta función simula la función de atajo de teclado Desbloquear puerta. Esta función desbloquea las puertas programadas en Parámetro 1: n.º de puerta.
- 12.5.15 Bloquear puerta**
Esta función simula la función de atajo de teclado Bloquear puerta. Esta función devuelve las puertas programadas en Parámetro 1: n.º de puerta a su estado normal bloqueado.
- 12.5.16 Proteger puerta**
Esta función simula la función de atajo de teclado Bloquear puerta. Esta función devuelve las puertas programadas en Parámetro 1: n.º de puerta a su estado normal bloqueado.
- 12.5.17 Nivel de control de acceso**
Esta función no está disponible como una función de atajo de teclado y determina si el nivel de autoridad del testigo o la tarjeta de un usuario está activado o desactivado.
Cuando Parámetro 1: nivel de acceso está configurado con Activado, se concede acceso a los niveles de autoridad programados en Parámetro 2: nivel.
Cuando Parámetro 1: nivel de acceso está configurado con Desactivado, se deniega el acceso a los niveles de autoridad programados en Parámetro 2: nivel.
- 12.5.18 Eventos de acceso concedido**
Esta función no está disponible como función de atajo de teclado y determina si se guardan los eventos de acceso concedido en el registro de eventos del panel de control.
Si Parámetro 1: nivel de acceso está configurado con Activado, se guardarán los eventos de concesión de acceso de las puertas programadas en Parámetro 2: número de puerta en el registro de eventos del panel de control.
Si Parámetro 1: nivel de acceso está configurado con Desactivado, no se guardarán los eventos de acceso concedido de las puertas programadas en Parámetro 2: n.º de puerta en el registro de eventos del panel de control.
- 12.5.19 Eventos de acceso denegado**
Esta función no está disponible como función de atajo de teclado y determina si se guardan los eventos de acceso denegado en el registro de eventos del panel de control.
Si Parámetro 1: nivel de acceso está configurado con Activado, se guardarán los eventos de acceso denegado de las puertas programadas en Parámetro 2: n.º de puerta en el registro de eventos del panel de control.

Si Parámetro 1: nivel de acceso está configurado con Desactivado, no se guardarán los eventos de acceso denegado de las puertas programadas en Parámetro 2: n.º de puerta en el registro de eventos del panel de control.

12.5.20

Contactar RPS

Esta función intenta establecer contacto con un RPS desatendido a la hora configurada. La cuenta del panel de control en RPS controla las operaciones que se deben realizar en cuanto se establece el contacto correctamente.



Aviso!

Evite ejecutar más de una función a la vez en la misma dirección. Las funciones pueden entrar en conflicto y los efectos sobre el panel son impredecibles.



Aviso!

No programe la ejecución de más de un calendario programado en un mismo teclado durante el mismo tiempo de ejecución.



Aviso!

No programe la ejecución de calendarios programados en momentos en que es probable que haya usuarios ejecutando funciones en el teclado.

12.5.21

Contactar puerto de usuario de RPS

Esta función intenta ponerse en contacto con un RPS desatendido a la hora configurada a través de un dispositivo de comunicación de red en el puerto configurado. La cuenta del panel de control en RPS controla las operaciones que se deben realizar en cuanto se establece el contacto correctamente.

12.5.22

Enviar informe de estado

Esta función genera un informe de estado de cada área activada. El informe se envía a los teléfonos programados para los informes de prueba y de estado en la opción Enrutamiento de informes.

Es posible diferir el informe de estado si se ha enviado cualquier otro informe desde el último informe de estado. Para retrasar el informe de estado durante hasta 24 horas, configure la opción del Parámetro 1: Diferido con Sí.



Aviso!

Conflicto de informes ejecutados sobre calendarios programados

Desactive los informes ejecutados sobre calendarios programados si va a utilizar informes de pruebas diferidas o de estados. Estos informes no se ejecutan cuando los informes de ejecutados de calendarios programados están activados.

12.5.23

Enviar informe de prueba

Esta función de calendario programado envía el mismo informe de prueba que la función de informe de prueba de usuario.

Puede enviar informes de prueba a 1 o a todos los destinos configurados para un grupo de rutas. El dispositivo principal y el primer, segundo y tercer dispositivo de destino de backup pueden enviar informes de prueba manuales y automáticos (programados).

Si en cualquier área hay un punto anómalo (el problema no se ha borrado de la pantalla del teclado), el panel de control envía un informe de prueba anómala en lugar del informe de la prueba.

Si el parámetro Parámetros de todo el panel > Enrutamiento de informes > *Ampliar el informe de prueba, Página 33* se ha definido como Sí, el informe de la prueba (o el informe de prueba anómala) va seguido de un informe de diagnóstico para cada estado de sistema anómalo. Consulte Parámetros de todo el panel > Enrutamiento de informes > *Informes de diagnóstico, Página 61* para obtener una lista de los informes incluidos.

Opciones, Parámetro 1: diferido

- Sí: diferir el envío de los informes de prueba durante 24 horas si el panel de control ha enviado cualquier otro informe.
- No: no diferir el envío de los informes de prueba.

Aviso!



Solo se difiere el envío de informes de prueba

Si Parámetro 1: diferido está configurado con Sí, solo se difiere el envío de los informes de prueba. El calendario programado para enviar el informe de prueba se sigue ejecutando con la frecuencia configurada en Parámetro 2: frecuencia.

Opciones, Parámetro 2: frecuencia

- Cada hora: el primer calendario programado para enviar un informe de prueba se ejecuta a la hora configurada en el parámetro Hora del calendario programado. A partir de entonces, el calendario programado para enviar un informe de prueba se ejecuta cada hora.
- Mensualmente: el primer calendario programado para enviar un informe de prueba se ejecuta a la hora configurada en el parámetro Hora del calendario programado y en la fecha introducida en el parámetro Fecha. A partir de entonces, el calendario programado para enviar un informe de prueba se ejecuta cada mes.
- Programada: el calendario programado para enviar el informe de prueba se ejecuta según los parámetros de hora, fecha y días de la semana del calendario programado.

Aviso!



Cuando el parámetro 2 se establece en Programada y se introduce una fecha en el parámetro Fecha, los parámetros de día de la semana se pasan por alto

El panel de control envía el informe de prueba en la fecha y la hora introducidas en los parámetros Fecha y Hora del calendario programado.

Selecciones, parámetro 3

Cuando se configura el parámetro 3 para cualquier grupo de enrutamiento (principal, primero, segundo o tercer dispositivo de destino de respaldo), se activa el parámetro 4 relativo a los destinos. Consulte *Comunicador, información general, Página 67* para obtener información de configuración del grupo de rutas.

Selecciones, parámetro 4

Si el parámetro 4 está activado, se muestran todos los destinos configurados del grupo de rutas. Seleccione la casilla de verificación de los grupos de rutas que desee utilizar como un destino.

Diferir los informes de prueba

Si Parámetro 1: diferido se ha configurado como Sí, el panel de control inicia (o reinicia) una cuenta atrás de 24 horas cada vez recibe una confirmación (ACK) desde la estación de recepción central relativa a cualquier informe.

Si Parámetro 2 está configurado con Horaria y el panel no ha recibido ninguna confirmación (ACK) a la hora en que se ejecuta el primer calendario programado para enviar un informe de prueba, el panel envía el informe de prueba. Si el panel recibe una confirmación (ACK), los informes de prueba se difieren durante 24 horas a partir de la última recepción de ACK. El calendario programado para enviar un informe de prueba horario no enviará ningún informe de prueba durante al menos 24 horas.

Si Parámetro 2 está configurado con Mensual y el panel de control no ha recibido ningún ACK en el plazo de 24 horas después de la primera ejecución mensual del calendario programado para enviar un informe de prueba, el panel envía el informe de prueba. Si el panel recibe un ACK en el plazo de 24 horas después de la ejecución mensual programada para el calendario programado para enviar un informe de prueba, el informe de prueba se difiere durante 24 horas contadas a partir del último ACK recibido. Si la cuenta atrás de 24 horas finaliza, el panel envía el informe de prueba diferido en ese momento.

Si Parámetro 2 está configurado con Programado y el panel de control no ha recibido ningún ACK en el plazo de 24 horas después de la ejecución programada del calendario programado para enviar un informe de prueba, el panel envía el informe de prueba. Si el panel recibe un ACK en el plazo de 24 horas después de la ejecución programada del calendario programado para enviar un informe de prueba, el informe de prueba se difiere durante 24 horas contadas a partir del último ACK recibido. Si la cuenta atrás de 24 horas finaliza, el panel envía el informe de prueba diferido en ese momento.



Aviso!

Conflicto de informes ejecutados sobre calendarios programados

Desactive los informes ejecutados sobre calendarios programados si va a utilizar informes de pruebas diferidas o de estados. Estos informes no se ejecutan cuando los informes de ejecutados de calendarios programados están activados.

Configuración de enrutamiento de informes

Para obtener información sobre la configuración de enrutamiento de informes para los informes de prueba, los informes de prueba anómala y los informes de prueba ampliados, consulte Parámetros de todo el panel > Enrutamiento de informes > Informes de prueba > *Informes de prueba, Página 61.*

12.5.24

Enviar prueba en caso de anomalía

Cuando se ejecuta esta función de calendario programado y un punto de cualquier área es anómalo (el problema no se borra en la pantalla del teclado), el panel de control envía un informe de prueba anómala. Si no existen puntos anómalos al ejecutar el calendario programado, el panel de control no envía un informe.

Si el parámetro Parámetros de todo el panel > Enrutamiento de informes > *Ampliar el informe de prueba, Página 33* se ha definido como Sí, el informe de prueba anómala va seguido de un informe de diagnóstico para cada estado de sistema anómalo. Consulte Parámetros de todo el panel > Enrutamiento de informes > *Informes de diagnóstico, Página 61* para obtener una lista de los informes incluidos.

12.5.25

Vigilancia activada

Esta función simula el funcionamiento del atajo de teclado Modificar modo de vigilancia activando el modo de vigilancia en las áreas programadas en Parámetro 1: n.º de área. El modo de vigilancia hace sonar un aviso acústico en todos los teclados del ámbito si hay algún punto con fallo durante el desarme.

12.5.26**Vigilancia desactivada**

Esta función simula el funcionamiento del atajo de teclado Modificar modo de vigilancia desactivando el modo de vigilancia en las áreas programadas en Parámetro 1: n.º de área.

12.5.27**Mostrar fecha y hora**

Esta función simula el atajo de teclado Mostrar fecha y hora mostrando la fecha y hora actual en los teclados SDI2 especificados en Parámetro 1: número de teclado.

**Aviso!**

Al utilizar la función Mostrar fecha y hora con las funciones Configurar volumen del teclado o Configurar brillo del teclado en la misma función personalizada, se deben separar unos 10 segundos mediante la función Retardo.

12.5.28**Tono de sonido de vigilancia**

Esta función no está disponible como atajo de teclado. Cuando se activa, esta función hace que los teclados SDI2 especificados en Parámetro 1: n.º de teclado emitan continuamente un tono de vigilancia.

Detenga el tono con cualquier interacción con el teclado o silencie el tono pulsando [ESC].

12.5.29**Configurar volumen del teclado**

Esta función configura el nivel de volumen introducido en Parámetro 2: Nivel de volumen en los teclados configurados en Parámetro 1: n.º de teclado. Consulte la sección *Volumen del teclado*, *Página 130* en la sección sobre la configuración de teclados para obtener más información sobre los parámetros de volumen.

12.5.30**Configurar brillo del teclado**

Esta función configura el nivel de brillo introducido en Parámetro 2: Nivel de brillo en los teclados configurados en Parámetro 1: n.º de teclado. Consulte el parámetro *Brillo del teclado*, *Página 131* en la sección de configuración de teclados para obtener más información sobre el parámetro de brillo.

12.5.31**Ejecutar función personalizada**

Esta función ejecuta la función personalizada seleccionada en Parámetro 1: n.º de función personalizada a una hora programada.

13 Acceso

13.1 N.º de puerta

Utilice los parámetros de esta sección para configurar cada puerta.

13.1.1 Texto de nombre de puerta

Valor predeterminado: Puerta ##

Opciones: hasta 32 caracteres alfanuméricos

El B6512 es compatible con las puertas 1 a 4.

Introduzca un máximo de 32 caracteres de texto para describir la puerta.

Ubicación en el menú de RPS

Acceso > Puertas > Texto de nombre de puerta

13.1.2 Texto de nombre de puerta (segundo idioma)

Valor predeterminado: en blanco

Opciones: hasta 32 caracteres alfanuméricos

El B6512 es compatible con las puertas 1 a 4.

Introduzca un máximo de 32 caracteres de texto para describir la puerta.

Ubicación en el menú de RPS

Acceso > Puertas > Texto de nombre de puertas (segundo idioma)

13.1.3 Área de entrada

Valor predeterminado: 1

Opciones:

- B6512: 1-6

Asigne un área al controlador de puerta. Esta es el área por la que sale un usuario a iniciar una solicitud de salida (REX).

Ubicación en el menú de RPS

Acceso > Puertas > Entrada

13.1.4 N.º de teclado asociado

Valor predeterminado: ningún teclado

Opciones: de 0 a 32

- B6512: de 1 a 12

Este parámetro configura el controlador de puerta para el teclado SDI2 asociado a Autentificación dual en el teclado #. Si se configura con Desactivado, también se desactiva el funcionamiento de la autentificación dual.

Introduzca el número de teclado (KP#) que determina el ámbito de los derechos de desarmado del ID de usuario. Las áreas se desarman según el ámbito del teclado y el nivel de autoridad del usuario.

No hay teclado: solo el área asignada al parámetro Área de entrada puede desarmar la puerta.

Ubicación en el menú de RPS

Acceso > Puertas > N.º de teclado asociado

13.1.5 Función personalizada

Valor predeterminado: desactivado

Opciones:

- B6512G: desactivado, función personalizada de 128 a 133

Desactivado: la función personalizada está desactivada.

CF###: número de función personalizada que se activa al introducir un ID válido, siempre que el nivel de acceso del usuario y el estado de armado del área sean adecuados.

Utilice este parámetro para programar una función personalizada que se active en teclado programado en el ámbito.

Esta función personalizada solo se activa para usuarios con un nivel de autoridad de función que permita a un ID válido ejecutar una función personalizada durante el estado de armado o desarmado.

El usuario que tenga la tarjeta o el testigo asignado debe disponer de una contraseña.

La tabla siguiente muestra cómo esta programación afecta a la activación de la función personalizada:

Nivel de función	Activación de la función personalizada
A (armado)	El testigo del usuario activa la función personalizada asignada al controlador de puerta solo cuando el área de entrada del controlador de puerta está en estado armado total o armado parcial.
D (desarmado)	El testigo del usuario activa la función personalizada asignada al controlador de puerta solo cuando el área de entrada del controlador de puerta está desarmada.
C (armado y desarmado)	El testigo del usuario activa la función personalizada asignada al controlador de la puerta con independencia del estado de armado del área de entrada.
En blanco	El testigo del usuario no activa la función personalizada asignada al controlador de la puerta.

Ubicación en el menú de RPS

Acceso > Puertas > Función personalizada #

13.1.6**Punto de puerta**

Valor predeterminado: 0

Opciones: 0 (sin punto asignado), de 1 a 96

Utilice este parámetro para asignar un punto a una puerta. Este punto no se puede utilizar para ninguna otra asignación de punto.

Los puntos de puerta deben ser programados como puntos de armado parcial. Si se necesita un punto de puerta con el comportamiento de un punto de 24 horas, utilice el tipo de punto Armado parcial con Respuesta de punto configurada de 9 a C para disponer de una respuesta de alarma instantánea cuando el área esté armada (activada) o desarmada (desactivada).

Si se selecciona un punto en placa (puntos 1 a 8) como un punto de puerta, asegúrese de que no haya ninguna resistencia de RFL conectada al bucle de sensor en el panel de control.

No active ningún punto POPIT (ni OctoPOPIT) con el mismo número de punto que el punto de puerta. Si se utiliza el mismo número de punto para el punto de puerta y un punto POPIT u OctoPOPIT, se genera un problema de punto adicional.

Ubicación en el menú de RPS

Acceso > Puertas > Punto de puerta

13.1.7

Espera de activación de punto de puerta

Valor predeterminado: 600 ms

Opciones:

Espera de activación		
300 ms	1800 ms	3300 ms
600 ms	2100 ms	3600 ms
900 ms	2400 ms	3900 ms
1200 ms	2700 ms	4200 ms
1500 ms	3000 ms	4500 ms

Este parámetro configura el tiempo que el módulo de control de accesos debe analizar un punto de puerta antes de iniciar una alarma. Consulte la configuración adecuada en las instrucciones del fabricante del dispositivo conectado al punto de puerta.

Ubicación en el menú de RPS

Acceso > Puertas > Espera de activación de punto de puerta

13.1.8

Punto de interbloqueo

Valor predeterminado: 0

Opciones: 0 (sin punto asignado), de 1 a 96

Utilice este parámetro para convertir un punto en un punto de interbloqueo. Los puntos de interbloqueo no se pueden utilizar para ninguna otra asignación de punto.

Los puntos de interbloqueo deben ser programados como puntos de armado parcial. Si se necesita un punto de interbloqueo con el comportamiento de un punto de 24 horas, utilice el tipo de punto Armado parcial con Respuesta de punto configurada de 9 a C para disponer de una respuesta de alarma instantánea cuando el área esté armada (activada) o desarmada (desactivada).

Cuando se produce un fallo en un punto de interbloqueo, este impide que el módulo de control de accesos conceda acceso a un ID leído o a una solicitud de puerta válidos.

Es posible utilizar el mismo punto como punto de interbloqueo para más de un módulo de control de accesos. Compartir un punto como punto de interbloqueo de más de un módulo permite impedir que varios módulos concedan accesos con un solo punto con fallo.

Se considerará que el estado del punto de interbloqueo es normal si está anulado, se han anulado sus anulaciones durante la activación o está en estado de armado forzado. Esto permite un funcionamiento normal del acceso incluso aunque la puerta permanezca abierta.

Ubicación en el menú de RPS

Acceso > Puertas > Punto de interbloqueo

13.1.9

Puerta automática

Valor predeterminado: No

Opciones:

- Sí: cuando el área asignada en el parámetro Área de entrada está Desactivada (desarmada), la puerta está en estado desbloqueado automáticamente.
- No: cuando el área asignada en el parámetro Área de entrada está Desactivada (desarmada), el estado de la puerta no cambia. El estado anterior de la puerta sigue siendo el mismo (bloqueado o desbloqueado).

Utilice estos parámetros para desbloquear la puerta (activación de derivación y de cierre) de forma automática al Desactivar (desarmar) el Área de Entrada. La puerta se vuelve a bloquear cuando el área se establece con Armado Total o Parcial.

Este parámetro no afecta al estado de armado del área. Cuando el área asignada al parámetro Área de Entrada de la puerta está armada con armado total o armado parcial, el estado de la puerta cambiará automáticamente a bloqueado con independencia de la configuración del parámetro Puerta Automática (Sí o No).



Aviso!

Utilice Proteger Puerta para anular el desbloqueo

El estado de desbloqueo no se puede anular manualmente. Utilice Proteger puerta para anular este ajuste.

Ubicación en el menú de RPS

Acceso > Puertas > Puerta automática

13.1.10

Desbloqueo de incendio

Valor predeterminado: No

Opciones:

Sí: la alarma de incendio o de gas en cualquier área desbloquea la puerta.

No: la puerta permanece en su modo actual en caso de alarma de incendio o de gas.

Utilice este parámetro para desbloquear la salida de la cerradura de la puerta y derivar el punto de puerta cuando se produce una alarma de incendio o de gas. Se procesará un evento de desbloqueo de la puerta. Esta función anula un estado de Puerta protegida, Puerta bloqueada y una zona defectuosa de Interbloqueo. Una vez que se produce un desbloqueo por incendio, debe volver a bloquear manualmente la puerta desde un teclado.



Aviso!

Esto desbloquea la puerta independientemente del estado de armado.



Aviso!

Puede devolver las puertas activadas por el desbloqueo de incendio a su estado normal pulsando 8 - Menú principal > 3 - Acciones > 8 - Acceso, o a través del teclado con Comando 46: menú Acceso.

**Aviso!**

En los controladores de puerta configurados con autenticación dual, el desbloqueo de incendio solo está disponible si se configura el parámetro Función de introducción de contraseña del teclado con la opción Abrir/Cerrar puerta. Todas las demás funciones de introducción de contraseña utilizan el lector de testigos para la autenticación e impiden todas las demás funciones de la puerta, incluido el desbloqueo de incendio.

Ubicación en el menú de RPS

Acceso > Puertas > Desbloqueo de incendio

13.1.11**Desarmar al abrir**

Valor predeterminado: No

Opciones:

Sí: el área solo se desarma después de conceder acceso a un usuario con autoridad para desarmar y de que se haya producido un fallo en el punto de puerta (se haya abierto la puerta).

No: el área se desarma cuando un usuario con un nivel válido para desarmar presenta un testigo o una tarjeta válidos, independientemente de que la puerta se haya abierto o no. Utilice este elemento de programación para determinar si es necesario que la puerta se abra físicamente para desarmar el área cuando se produce una solicitud válida de acceso. El usuario que inicia la solicitud de acceso debe disponer de niveles de acceso que permitan desarmar con ID.

Ubicación en el menú de RPS

Acceso > Puertas > Desarmar al abrir

13.1.12**Tiempo de activación de cierre**

Valor predeterminado: 10

Opciones: de 1 a 240 segundos

El cierre se activa durante el tiempo programado.

Introduzca el tiempo que se debe activar la salida correspondiente al cierre a fin de permitir a un usuario abrir la puerta. El cierre se activa con la presentación de una credencial (tarjeta) válida, una solicitud de entrada (RTE), una petición de salida (REX) y la función de teclado [¿ABRIR/CERRAR PUERTA?].

Ubicación en el menú de RPS

Acceso > puertas > Tiempo de activación de cierre

13.1.13**Tiempo de derivación**

Valor predeterminado: 10

Opciones: 0 - 254

Puede establecer el tiempo de derivación de la puerta en segundos, en minutos o en horas. Introduzca el lapso de tiempo que se mantiene la derivación de la puerta para permitir a un usuario abrir la puerta sin provocar una condición de problema, alarma o fallo en el punto.

**Aviso!**

Para puertas SDI conectadas, el panel aplicará automáticamente el máximo de 240.

Para puertas SDI2 conectadas, un panel sin firmware que admita los tiempos de derivación más grandes aplicará entradas superiores a 240 como segundos.

Selección	Valor de tiempo
-----------	-----------------

0-240	0 - 240 segundos
241	5 minutos
242	10 minutos
243	20 minutos
244	30 minutos
245	40 minutos
246	50 minutos
247	60 minutos
248	2 horas
249	3 horas
250	4 horas
251	5 horas
252	6 horas
253	7 horas
254	8 horas

Ubicación en el menú de RPS

Acceso > Puertas > Tiempo de derivación

13.1.14

Tiempo de zumbido

Valor predeterminado: 2

Opciones: 0, de 1 a 240 segundos

0: no hay tiempo de zumbido de la puerta.

De 1 a 240: el zumbador suena durante los segundos programados.

Introduzca los segundos que se activa la salida del zumbador para avisar al usuario de que se ha activado el cierre y la puerta está lista para abrirla. El zumbador se detiene al abrir la puerta.

Se necesita un zumbador aparte.

Muchos lectores disponen de un zumbador interno que no se ve afectado por el parámetro Tiempo de zumbido.

Ubicación en el menú de RPS

Acceso > Puertas > Tiempo de zumbido

13.1.15

Ampliar tiempo

Valor predeterminado: 10

Opciones: 0, de 1 a 30 segundos

Introduzca el tiempo (de 1 a 30) que desee prolongar la activación del cierre, el zumbido y la derivación cuando finalice el tiempo de derivación o una puerta permanezca abierta. Al finalizar el tiempo programado en Ampliar tiempo, el zumbido continúa hasta que se cierra la puerta. Además, si está programado, el punto asignado a la puerta indica que hay un problema, una alarma o un fallo en el teclado.

Independientemente de la programación del punto de puerta, el sistema genera un evento de problema de puerta dejada abierta mientras el sistema está desarmado y un evento de alarma de puerta dejada abierta cuando el sistema está armado y la puerta se mantiene abierta más allá del tiempo configurado en Ampliar tiempo. Una vez que la puerta se mantiene abierta más allá del tiempo configurado en Ampliar tiempo y ha vuelto a su estado normal, se generan eventos de "Puerta cerrada - restauración".

Introduzca 0 para desactivar Ampliar tiempo. Todos los eventos de problema de puerta dejada abierta, alarma de puerta dejada abierta y la advertencia en el teclado se desactivan.

Ubicación en el menú de RPS

Acceso > Puertas > Ampliar tiempo

13.1.16

Desactivar al abrir

Valor predeterminado: Sí

Opciones:

Sí: el cierre se desactiva cuando se produce un fallo en el punto de puerta (se abre la puerta) después de conceder acceso.

No: el cierre permanece activado durante el tiempo de activación programado o el cierre se desactiva cuando se produce un fallo en el punto de puerta (se abre la puerta) o se restaura (se cierra la puerta) después de conceder acceso, lo que ocurra primero.

Este parámetro determina si el cierre se debe desactivar inmediatamente al abrir la puerta físicamente (cuando se produce un fallo del punto de puerta).

Para que esta función funcione, es necesario asignar un punto en el parámetro Punto de puerta.

Para reducir las falsas alarmas cuando la puerta "rebote" y vuelva a abrirse, deje este parámetro definido como Sí (valor predeterminado).

Ubicación en el menú de RPS

Acceso > Puertas > Desactivar al abrir

13.1.17

Solo derivación RTE

Valor predeterminado: No

Opciones:

Sí: cuando la entrada de RTE (solicitud para entrar) del módulo de control de accesos se cortocircuita, el punto de puerta se deriva durante el tiempo configurado en Tiempo de derivación. No se activa la salida del cierre.

No: cuando la entrada de RTE del módulo de control de accesos se cortocircuita, el punto de puerta se deriva durante el tiempo configurado en Tiempo de derivación. Se activa la salida del cierre durante el tiempo configurado en Tiempo de activación de cierre.

Utilice este parámetro cuando un usuario puede abrir una puerta manualmente sin utilizar una tarjeta o un testigo para activar el cierre (como con una barra antipánico).



Aviso!

No se genera ningún evento de RTE cuando el parámetro Solo desviación RTE está configurado con Sí

Cuando el parámetro Solo desviación RTE está configurado como Sí, el panel de control no registra ni notifica eventos de solicitud de entrada cuando se produce un cortocircuito en la entrada de RTE.

Ubicación en el menú de RPS

Acceso > Puertas > Solo desviación RTE

13.1.18**Espera de activación de entrada RTE****Valor predeterminado:** 600 ms**Opciones:**

Espera de activación		
300 ms	1800 ms	3300 ms
600 ms	2100 ms	3600 ms
900 ms	2400 ms	3900 ms
1200 ms	2700 ms	4200 ms
1500 ms	3000 ms	4500 ms

Este parámetro define el tiempo que el módulo de control de accesos analiza la entrada de RTE antes de iniciar un evento de solicitud de entrada (RTE). Consulte la configuración adecuada en las instrucciones del fabricante del dispositivo conectado a la entrada de RTE.

Ubicación en el menú de RPS

Acceso > Puertas > Espera de activación de entrada RTE

13.1.19**Solo derivación REX****Valor predeterminado:** No**Opciones:**

Sí: se activa el tiempo de derivación programado para que la puerta se pueda abrir manualmente.

No: la petición de salida (REX) activa automáticamente los tiempos de cierre y de derivación programados.

Utilice este elemento de programa para desactivar el cierre pero activar el tiempo de derivación programado cuando se produzca una solicitud de salida en el área.

Utilice este parámetro cuando un usuario puede abrir una puerta manualmente sin utilizar una tarjeta o un testigo para activar el cierre (como con una barra antipánico).

Cuando se establece este parámetro Solo derivación REX en Sí, los eventos de petición de salida no se registran ni se notifican.

Ubicación en el menú de RPS

Acceso > Puertas > Solo derivación REX

13.1.20**Espera de activación de entrada REX****Valor predeterminado:** 600 ms**Opciones:**

Espera de activación		
300 ms	1800 ms	3300 ms
600 ms	2100 ms	3600 ms
900 ms	2400 ms	3900 ms
1200 ms	2700 ms	4200 ms
1500 ms	3000 ms	4500 ms

Este parámetro define el tiempo que el módulo de control de accesos analiza la entrada de REX antes de iniciar un evento de solicitud de salida (REX). Consulte la configuración adecuada en las instrucciones del fabricante del dispositivo conectado a la entrada de REX.

Ubicación en el menú de RPS

Acceso > Puertas > Espera de activación de entrada REX

13.1.21**Acceso concedido**

Valor predeterminado: Sí

Opciones:

Sí: se registran y notifican los eventos ACCESO CONCEDIDO y SOLICITUD DE PUERTA.

No: no se registran ni notifican los eventos ACCESO CONCEDIDO y SOLICITUD DE PUERTA.

Este parámetro determina si el panel de control debe registrar y notificar los eventos de ACCESO CONCEDIDO y SOLICITUD DE PUERTA desde el módulo de control de accesos.

Un evento de ACCESO CONCEDIDO puede ser iniciado por:

- una lectura válida de una credencial (tarjeta o testigo),
- un cambio de estado de puerta válido en el teclado.

Ubicación en el menú de RPS

Acceso > Puertas > Acceso concedido

13.1.22**Entrada prohibida**

Valor predeterminado: Sí

Opciones:

Sí: se registran y notifican los eventos de ACCESO DENEGADO.

No: no se registran ni notifican los eventos de ACCESO DENEGADO.

Este parámetro Entrada prohibida determina si el panel de control debe registrar y notificar los eventos de ACCESO DENEGADO.

Un evento de Entrada prohibida (ACCESO DENEGADO) puede deberse a:

- ID de usuario no válido o desconocido, puerta con interbloqueo o protegida, o nivel de autoridad incorrecto
- Solicitud de entrada/salida (RTE/REX) dirigida a una puerta con interbloqueo o protegida

Ubicación en el menú de RPS

Acceso > Puertas > Entrada prohibida

13.1.23**Solicitud de entrada**

Valor predeterminado: No

Opciones:

Sí: se registran y notifican los eventos de Solicitud de Entrada (RTE).

No: no se registran ni notifican los eventos de Solicitud de Entrada (RTE).

Este parámetro determina si el panel de control debe registrar y notificar los eventos de Solicitud de Entrada (RTE) procedentes de este módulo de control de accesos.

Se admite el formato modem 4. No se admite Contact ID. Si se selecciona Sí, no se notifican los eventos RTE o REX con Contact ID.

Ubicación en el menú de RPS

Acceso > Puertas > Solicitud de entrada

13.1.24**Solicitud de salida**

Valor predeterminado: No

Opciones:

Sí: se registran y notifican los eventos de Solicitud de Salida (REX).

No: no se registran ni notifican los eventos de Solicitud de Salida (REX).

Este parámetro determina si el panel de control debe registrar y notificar los eventos de Solicitud de Salida (REX) procedentes del módulo de control de accesos.

Se admite el formato modem 4. No se admite Contact ID. Si se selecciona Sí, no se notifican los eventos RTE o REX con Contact ID.

Ubicación en el menú de RPS

Acceso > Puertas > Solicitud de entrada

13.1.25**Modo de fallo**

Valor predeterminado: Protegido frente a fallos

Opciones:

Protegido frente a fallos. La puerta permanece bloqueada para garantizar la seguridad de forma continuada.

Seguro frente a fallos. El módulo de acceso suelta el mecanismo de bloqueo de la puerta para permitir el paso.

Este parámetro configura el comportamiento del módulo de acceso cuando se pierde la comunicación con el panel de control y se pone en modo de fallo.

Esta opción de configuración solo se aplica a los módulos de control de accesos SDI2 B901.

Ubicación en el menú de RPS

Acceso > Puertas > Modo de fallo

13.1.26**Antisabotaje de caja**

Valor predeterminado: No

Opciones:

Sí: activar la entrada del bucle antisabotaje (T+).

No: desactivar la entrada del bucle antisabotaje (T+).

**Aviso!**

El parámetro Antisabotaje de caja configura la entrada del bucle antisabotaje del lector, T + En el módulo de interfaz de control de accesos B901, este parámetro activa la entrada del bucle antisabotaje del lector (terminal T+). Estos módulos no disponen de entrada de bucle antisabotaje de la caja.

En un D9210C o B901 en el bus SDI (Fuente de puerta = SDI), cuando se produce un cortocircuito en la entrada del bucle antisabotaje (T+) con el contacto común (COM) se genera un evento de Punto ausente para el *Punto de puerta, Página 268*.

En un B901 en el bus SDI2 (Fuente de puerta = SDI2 (B901)), cuando se produce un cortocircuito en la entrada del bucle antisabotaje (T+) con el contacto común (COM) se genera un evento de punto ausente para el *Punto de puerta, Página 268* y un evento de sabotaje para el módulo B901.

Ubicación en el menú de RPS

Acceso > Puertas > Antisabotaje de caja

13.2 Configuración de acceso global

13.2.1 Tipo de tarjeta

Valor predeterminado: 26 bits

Opciones:

- 26 bits
- Mifare classic de 32 bits
- Corporate 1000 de 35 bits
- 37 bits sin código de sitio
- 37 bits con código de sitio

Este parámetro especifica el formato de tarjeta o de testigo utilizado en todos los controladores de puertas y teclados.

Para utilizar credenciales (tarjetas o testigos) con un teclado B942, configure este parámetro con 26 bits.

Valores de código de sitio predeterminados para cada tipo de tarjeta

26 bits: el código del sitio predeterminado es 255.

32 bits: el código del sitio predeterminado está en blanco. El código del sitio no es configurable (el parámetro Código del sitio aparece atenuado).

35 bits: el código de sitio predeterminado es 4095. Introduzca el código de sitio (código de instalación) durante la configuración de una tarjeta de acceso de usuario.

37 bits sin código de sitio: el código de sitio predeterminado está en blanco. El código del sitio no es configurable (el parámetro Código del sitio aparece atenuado).

37 bits con código de sitio: el código de sitio predeterminado es 65535.

Ubicación en el menú de RPS

Acceso > Configuración teclado global > Tipo de tarjeta

13.3 Fuente de puerta

Valor predeterminado: desactivado

Opciones:

- Desactivado. El módulo de la puerta está desactivado.
- SDI2 (B901)

Utilice este parámetro para asignar cada puerta a un tipo de dispositivo.

Ubicación en el menú de RPS

Acceso > Puertas > Fuente de puerta

14 Automatización/Aplicación remota

14.1 Dispositivo de automatización

Valor predeterminado: Ninguno

Opciones:

- Ninguno. La comunicación de automatización está desactivada.
- Modo 1 con utiliza una conexión en placa sin TLS.
- Modo 1 con un módulo B426 en la dirección SDI2 1.
- Modo 1 con un módulo B426 en la dirección SDI2 2.
- Modo 1 con una conexión en placa con TLS.
- Modo 2 (con una conexión en placa o un módulo B426 en la dirección de SDI2 1-2 con TLS).

Ubicación en el menú de RPS

Automatización/Aplicación remota > Dispositivo de automatización

14.2 Velocidad de estado

Valor predeterminado: 0

Opciones:

- 0: no se envía nunca la información de estado, a menos que se solicite.
- De 1 a 255: se envía información de estado conforme al intervalo programado.

Este parámetro configura con qué frecuencia se envía la información predeterminada de estado al módulo de interfaz serie.

La información de estado incluye el estado de punto actual (normal o anómalo), el estado del área del panel de control (armado total, armado total instantáneo, armado parcial con retardo, armado parcial instantáneo, desarmado, retardo de entrada de área, retardo de entrada con armado parcial, retardo de salida de área, retardo de salida con armado parcial), el estado del panel de control (fallo de CA, batería ausente, restauración de CA, batería baja, etc.) y el estado de salida (salida activada, salida desactivada).

Las entradas van en incrementos de 500 milisegundos. Por consiguiente, si se introduce un 5, se envía la información de estado cada 2500 milisegundos (o 2,5 segundos). Una entrada de 10 daría 5 segundos. Si se configura el parámetro Velocidad de estado con un valor menor que 10 y hay de 1 a 6 dispositivos SDI conectados al sistema, la velocidad máxima a la que el panel de control puede enviar la información de estado es cada 1 segundo aproximadamente. Además, si hay más de 6 dispositivos SDI conectados al panel de control, la velocidad máxima a la que el panel de control puede enviar la información es cada 1,5-2 segundos aproximadamente.

Ubicación en el árbol de menús de RPS

Automatización/Aplicación remota > Velocidad de estado

14.3 Contraseña de automatización

Valor predeterminado: en blanco

Opciones: de 6 a 24 caracteres.

Este parámetro define la contraseña que se debe introducir para que el software de automatización se pueda conectar al panel de control.

Este parámetro acepta hasta 24 caracteres, pero se pueden utilizar contraseñas más cortas. La longitud mínima es de 6 caracteres. En la contraseña se distingue entre mayúsculas y minúsculas. Para que el panel de control acepte cualquier otro comando de automatización, es necesario introducir la contraseña de automatización.

**Aviso!**

Requisito de UL 2610

Para cumplir los requisitos de UL 2610, la contraseña debe contener al menos 6 caracteres y debe ser una combinación de números, letras y símbolos.

Ubicación en el árbol de menús de RPS

Automatización/Aplicación remota > Contraseña de automatización

14.4 Número de puerto Ethernet para automatización de modo 1

Valor predeterminado: 7702

Opciones: de 1 a 65535

Este parámetro define el número de puerto Ethernet para automatización de modo 1.

Ubicación en el menú de RPS

Automatización/Aplicación remota > Número de puerto Ethernet para automatización de modo 1

14.5 Aplicación remota

Valor predeterminado: Activar

Opciones:

- Activar: el panel de control puede establecer conexiones seguras con aplicaciones remotas.
- Desactivar: el panel de control no puede establecer conexiones seguras con aplicaciones remotas.

Establezca este parámetro en Activar para permitir que el panel de control establezca conexiones seguras con aplicaciones remotas. La aplicación Remote Security Control de Bosch para teléfonos inteligentes y tabletas es un ejemplo de aplicación remota. Establezca este parámetro en Desactivar para impedir que el panel de control establezca conexiones seguras con aplicaciones remotas.

Ubicación en el menú de RPS

Automatización/Aplicación remota > Aplicación remota

14.6 Contraseña de aplicación remota

Valor predeterminado: [contraseña aleatoria de 24 caracteres generada por RPS]

Selecciones: de 6 a 24 caracteres alfanuméricos que distinguen mayúsculas y minúsculas: A-Z, a-z, 0-9, !@#\$%^&"()-_+=|`~<.>/?:;"'[\{\}]

Utilice este parámetro para configurar la contraseña del panel de control con el fin de que las aplicaciones remotas establezcan una conexión segura con el panel de control. Por ejemplo, el Remote Security Control (RSC) de Bosch y las aplicaciones móviles Bosch Security Manager (BSM). La contraseña se cambia y valida mediante el panel de control antes de que este acepte otros comandos o contraseñas de usuario en el panel de control.

**Aviso!**

Requisito de UL 2610

Para cumplir los requisitos de UL 2610, la contraseña debe contener al menos 6 caracteres y debe ser una combinación de números, letras y símbolos.

Al actualizar una contraseña de aplicación remota del panel de control, todos los usuarios actuales de aplicaciones remotas, como RSC o BSM, pierden la posibilidad de conectarse hasta que la aplicación también recibe un nuevo perfil de conexión que incluye la nueva contraseña de aplicación remota.

Para actualizar usuarios de:

- Aplicación Security Manager de Bosch: una actualización de los Installer Services actualizará el perfil de conexión del panel de control para todos los usuarios actuales de las aplicaciones móviles. El RPS actualiza los Installer Services durante actividades específicas si es capaz de llegar a los servicios electrónicos.
El RPS intenta actualizar automáticamente los servicios del instalador con los detalles del panel de control durante una nueva invitación a usuario a la aplicación de Bosch Security Manager y durante una conexión de panel de control/sincronización de programación.
Los operadores RPS pueden actualizar los servicios de instalación con los detalles del panel en cualquier momento desplazándose a los usuarios de la aplicación Bosch Security Manager y seleccionando el Actualizar perfil móvil de Installer Services.
- Aplicación Remote Security Control: utilice Generar perfil de acceso remoto RPS para crear un nuevo perfil de conexión para el panel de control y distribuirlo a cada aplicación móvil individual.
- Integraciones de intrusión de SDK: utilice Generar perfil de acceso remoto de RPS para crear un nuevo perfil de conexión para el panel de control y distribuirlo a cada integrador.

**Aviso!****Desactivar Contraseña de aplicación remota para desactivar el inicio de sesión de aplicación remota.**

Para evitar que cualquier usuario de aplicación remota (RSC o BSM) inicie sesión en el panel de control, incluso aunque el parámetro Aplicación remota esté configurado como activado, configure el parámetro Contraseña de aplicación remota como "disabled" (cualquier combinación de caracteres en mayúsculas y minúsculas).

Ubicación en el menú de RPS

Automatización/Aplicación remota > Contraseña de aplicación remota

15 Módulos SDI2

15.1 B208 de ocho entradas

El módulo B208 de ocho entradas proporciona entradas (bucles de sensor) para 8 puntos. El B208 se conecta al bus SDI2 del panel de control.

Tipo de panel	Módulos compatibles
B6512	8

Tabla 15.2: Capacidad

Ajustes de interruptores

Consulte la sección Ajustes de los interruptores de hardware > *Configuración de interruptores del módulo B208 de ocho entradas*, Página 298

15.1.1 Antisabotaje de caja

Valor predeterminado: No - Desactivado

Opciones:

- Sí: activar la entrada del bucle antisabotaje de la caja.
- No: desactivar la entrada del bucle antisabotaje de la caja.

Si la entrada del bucle antisabotaje está activada y conectada a un interruptor de bucle antisabotaje ICP-EZTS de Bosch, el panel de control crea un evento de sabotaje cuando se abre la puerta de la caja o se retira la caja de la pared.

Ubicación en el menú de RPS

Módulos SDI2 > B208 de ocho entradas > Antisabotaje de caja

15.2 B308 de ocho salidas

El B308 de ocho salidas es un dispositivo que se conecta al bus SDI2 del panel de control. Cada módulo proporciona 8 salidas monitorizadas independientemente que funcionan de forma similar a las salidas de los módulos de salidas.

Tipo de panel	Módulos compatibles
B6512	8

Tabla 15.3: Capacidad

Ajustes de interruptores

Consulte Configuración de los interruptores de hardware > *Configuración de los interruptores del módulo B308 de ocho salidas.*, Página 298

15.2.1 Antisabotaje de caja

Valor predeterminado: No - Desactivado

Opciones:

- Sí: activar la entrada del bucle antisabotaje de la caja.
- No: desactivar la entrada del bucle antisabotaje de la caja.

Si la entrada del bucle antisabotaje está activada y conectada a un interruptor de bucle antisabotaje ICP-EZTS de Bosch, el panel de control crea un evento de sabotaje cuando se abre la puerta de la caja o se retira la caja de la pared.

Ubicación en el menú de RPS

Módulos SDI2 > B308 de ocho salidas > Antisabotaje de caja

15.3 Comunicador IP (B42x)

Conexión del B42x

Conecte el módulo al panel de control mediante el bus SDI2.

Configuración del módulo

Es posible utilizar uno de los módulos de comunicación B426/B450 o ambos para las notificaciones hacia la central receptora o las comunicaciones con RPS. También puede usar uno de los módulos B42x para la comunicación con software de automatización.

Aviso!

Para evitar la pérdida de la comunicación, la configuración enviada al panel de control en relación con el módulo B42x surte efecto una vez que RPS se desconecta del panel de control.

Si se configura el módulo mediante la interfaz web de configuración del B42x para desactivar la programación del panel de control (es decir, si el parámetro Activar la programación del panel está configurado con No), el panel de control acepta la programación del B42x desde RPS, pero no la aplica al B42x. El parámetro Activar programación del panel no está disponible en RPS.



15.3.1 Module Enclosure Tamper (Sabotaje de la caja del módulo)

Valor predeterminado: No - Desactivado

Opciones:

- Sí: activar la entrada del bucle antisabotaje de la caja.
- No: desactivar la entrada del bucle antisabotaje de la caja.

Si la entrada del bucle antisabotaje está activada y conectada a un interruptor de bucle antisabotaje ICP-EZTS de Bosch, el panel de control crea un evento de sabotaje cuando se abre la puerta de la caja o se retira la caja de la pared.

Ubicación en el menú de RPS

SDI2 > Comunicador IP B42x > Sabotaje de caja

15.3.2 Modo IPv6

Valor predeterminado: No

Opciones:

- Sí: utilizar el modo IPv6 (Protocolo de Internet versión 6) para las comunicaciones IP
 - No: utilizar el modo IPv4 (Protocolo de Internet versión 4) para las comunicaciones IP
- Si el parámetro Activar IPv6 está configurado con Sí, configure Activar DHCP/IP automática con el valor Sí.

Ubicación en el menú de RPS

SDI2 > Comunicador IP B42x > Modo IPv6

15.3.3 DHCP IPv6

Valor predeterminado: activado (Sí)

Opciones:

- Activado (Sí): DHCP configura automáticamente la dirección IP, la puerta de enlace predeterminada IP y la dirección del servidor de DNS IP. IP automática permite asignar direcciones IP dinámicas a los dispositivos durante el arranque.
- Desactivado (No): desactive este parámetro si no hay ningún servicio DHCP. Configure manualmente la dirección IP, la puerta de enlace predeterminada IP y la dirección del servidor de DNS IP.

DHCP requiere un servidor DHCP.

Ubicaciones en el menú de RPS

SDI2 > Comunicador IP B42x > DHCP IPv6

15.3.4

DHCP/IP automática IPv4 activada

Valor predeterminado: activado (Sí)

Opciones:

- Activado (Sí): DHCP configura automáticamente la dirección IP, la puerta de enlace predeterminada IP y la dirección del servidor de DNS IP. IP automática permite asignar direcciones IP dinámicas a los dispositivos durante el arranque.
- Desactivado (No): desactive este parámetro si no hay ningún servicio DHCP. Configure manualmente la dirección IP, la puerta de enlace IP y el servidor de DNS IP.

DHCP requiere un servidor DHCP.

El parámetro no tiene ningún efecto sobre el funcionamiento de la interfaz del comunicador conectable B450.

Ubicación en el menú de RPS

SDI2 > Comunicador IP B42x > Activar DHCP/IP automática IPv4

15.3.5

Dirección IPv4

Valor predeterminado: 0.0.0.0

Opciones: de 0.0.0.0 a 255.255.255.255

Si el parámetro DHCP/IP automática IPv4 activada está configurado en Sí, este parámetro aparece atenuado (no se puede acceder a él).

Si el parámetro DHCP/IP automática IPv4 activada está configurado en No, introduzca la dirección IPv4 aquí.

Este parámetro no tiene ningún efecto sobre el funcionamiento de la interfaz del comunicador conectable B450.

Ubicación en el menú de RPS

SDI2 > Comunicador IP B42x > Dirección IPv4

15.3.6

Máscara de subred IPv4

Valor predeterminado: 255.255.255.0

Opciones: de 0.0.0.0 a 255.255.255.255

Si el parámetro DHCP/IP automática IPv4 activada está configurado en Sí, este parámetro aparece atenuado (no se puede acceder a él).

Si el parámetro DHCP/IP automática IPv4 activada está configurado en No, introduzca aquí la máscara de subred IPv4.

El parámetro no tiene ningún efecto sobre el funcionamiento de la interfaz del comunicador conectable B450.

Más información

Formatos del nombre de dominio y la dirección IP, Página 304

Ubicación en el menú de RPS

SDI2 > Comunicador IP B42x > Máscara de subred IPv4

15.3.7**Puerta de acceso predeterminada IPv4**

Valor predeterminado: 0.0.0.0

Opciones: de 0.0.0.0 a 255.255.255.255

Si el parámetro DHCP/IP automática IPv4 activada está configurado en Sí, este parámetro aparece atenuado (no se puede acceder a él).

Si el parámetro DHCP/IP automática IPv4 activada está configurado con No, introduzca la dirección de la puerta de acceso predeterminada aquí.

El parámetro no tiene ningún efecto sobre el funcionamiento de la interfaz del comunicador conectable B450.

Más información

Formatos del nombre de dominio y la dirección IP, Página 304

Ubicación en el menú de RPS

SDI2 > Comunicador IP B42x > Puerta de acceso predeterminada IPv4

15.3.8**Dirección IP del servidor de DNS IPv4**

Valor predeterminado: 0.0.0.0

Opciones: de 0.0.0.0 a 255.255.255.255

Un servidor de nombres de dominio (DNS) utiliza nombres de dominio o nombres de host de Internet para proporcionar sus direcciones IP correspondientes. En el modo DHCP, se utiliza el DNS predeterminado del servidor DHCP. Para usar un servidor DNS personalizado en el modo DHCP, introduzca aquí la dirección IP del servidor DNS personalizado.

Ubicación en el menú de RPS

SDI2 > Comunicador IP B42x > Dirección IP del servidor de DNS IPv4

15.3.9**Dirección IP del servidor de DNS IPv6**

Valor predeterminado:

Opciones de 0000:0000:0000:0000:0000:0000:0000 a

FFFF:FFFF:FFFF:FFFF:FFFF:FFFF:FFFF:FFFF

Este parámetro define la dirección IP del servidor de DNS IPv6 en modo IP estático.

Si hay un servicio DHCP que establece esta dirección, no cambie este parámetro.

Más información

Formatos del nombre de dominio y la dirección IP, Página 304

Ubicación en el menú de RPS

SDI2 > Comunicador IP B42x > Dirección IP del servidor de DNS IPv6

15.3.10**UPnP (Universal Plug and Play) activado**

Valor predeterminado: Sí

Opciones:

Sí (activado): se utiliza UPnP para abrir un servidor de reenvío de puertos para las conexiones de entrada RPS y RSC (Remote Security Control).

No (desactivado): no se utiliza UPnP.

El parámetro UPnP no tiene ningún efecto en la notificación de eventos hacia una estación de recepción central.

El parámetro UPnP no tiene ningún efecto sobre el funcionamiento de la interfaz del comunicador conectable B450.

Ubicación en el menú de RPS

SDI2 > Comunicador IP B42x > Activar UPnP

15.3.11**Número de puerto HTTP**

Valor predeterminado: 80

Opciones: de 1 a 65535

Este parámetro permite configurar el número de puerto del servidor web.

Al activar el protocolo de seguridad mejorada TLS; se aplica HTTPS. El valor predeterminado para HTTPS es 443.

Si la seguridad mejorada no está activada, se aplica el valor HTTP.

Ubicación en el menú de RPS

Módulos SDI2 > Comunicador IP > Número de puerto HTTP

15.3.12**Tiempo de espera del caché ARP (segundos)**

Valor predeterminado: 600

Opciones: de 1 a 600 (segundos)

Este parámetro especifica el tiempo de espera para las entradas de caché ARP.

El parámetro no tiene ningún efecto sobre el funcionamiento de la interfaz del comunicador conectable B450.

Ubicación en el menú de RPS

SDI2 > Comunicador IP B42x > Tiempo de espera del caché ARP

15.3.13**Activar acceso web/USB**

Valor predeterminado: No

Opciones: Sí/No

Este parámetro permite a los usuarios autorizados ver y modificar los parámetros de configuración del módulo a través de un explorador web estándar o USB, según las opciones disponibles.

Ubicación en el menú de RPS

Módulos SDI2 > Comunicador IP > Activar acceso web/USB.

15.3.14**Contraseña de acceso web/USB**

Valor predeterminado: en blanco

Opciones: en blanco, caracteres ASCII imprimibles

Este parámetro establece una nueva contraseña necesaria para los inicios de sesión directos mediante acceso web. La contraseña debe constar de 4 a 10 caracteres ASCII imprimibles.

Los espacios en blanco desactivan la comprobación de contraseña.

**Aviso!**

Requisito de UL 2610

Para cumplir los requisitos de UL 2610, la contraseña debe contener al menos 6 caracteres y debe ser una combinación de números, letras y símbolos.

**Aviso!**

La contraseña predeterminada para el módulo B426 se encuentra en una etiqueta pegada al módulo.

Ubicación en el menú de RPS

SDI2 > Comunicador IP > Contraseña de acceso web

15.3.15 **Activar actualización del firmware**

Valor predeterminado: No

Opciones:

Sí: modificar el firmware mediante la interfaz web.

No: modificar el firmware mediante el software de programación.

Este parámetro permite modificar el firmware del módulo mediante la interfaz web externa.

Ubicación en el menú de RPS

Módulos SDI2 > Comunicador IP > Activar la actualización del firmware

15.3.16 **Nombre de host del módulo**

Valor predeterminado: en blanco

Selecciones: 1-63 caracteres, a-z, A-Z, 0-9, guion (-) en el formato 0000.0000.0000.0000.

Tenga en cuenta que el nombre de host del módulo no puede empezar ni terminar por un guion (-).

El nombre de host identifica el comunicador IP (integrado en placa o en módulo SDI2) en la red. Deje este parámetro en blanco para utilizar el nombre de host predeterminado de fábrica.

El parámetro no tiene ningún efecto sobre el funcionamiento de la interfaz del comunicador conectable B450.

Ubicación en el menú de RPS

SDI2 > Comunicador IP B42x > Nombre de host del módulo

15.3.17 **Descripción de la unidad**

Valor predeterminado: en blanco

Opciones: hasta 20 caracteres alfanuméricos.

Este parámetro describe el módulo (ubicación, características, etc.) en hasta 20 caracteres.

Utilice solo los caracteres siguientes: de la A a la Z, de 0 a 9, ?, &, @, -, *, +, \$, #, /

Ubicación en el menú de RPS

Módulos SDI2 > Comunicador IP > Descripción de la unidad.

15.3.18 **Número de puerto TCP/UDP**

Valor predeterminado: 7700

Opciones: 0 - 65535

Para comunicaciones IP con RPS, automatización o el Remote Security Control (RSC) en las instalaciones habituales, mantenga el puerto TCP/UDP predeterminado

Ubicación en el menú de RPS

Módulos SDI2 > Comunicador IP > Número de puerto TCP/UDP

15.3.19 **Tiempo de mantenimiento de conexión TCP**

Valor predeterminado: 4 minutos

Selecciones: Desactivado - 8 horas

El tiempo entre los mensajes de mantenimiento de conexión TCP activa puede establecerse en minutos o en horas. Los mensajes de mantenimiento de conexión garantizan que la conexión se mantenga activa.

El parámetro no tiene ningún efecto sobre el funcionamiento de la interfaz del comunicador conectable B450.

Ubicación en el menú de RPS

SDI2 > Comunicador IP B42x > Tiempo de mantenimiento de conexión TCP

15.3.20**Dirección de prueba IPv4**

Valor predeterminado: 8.8.8.8

Opciones: dirección IPv4 o nombre de dominio

El panel de control hace ping a la dirección de prueba IPv4 para asegurarse de que la configuración de red sea correcta y la red funcione.

La dirección de prueba predeterminada funciona para la mayoría de las redes.

Ubicación en el menú de RPS

SDI2 > Comunicador IP B42x > Dirección de prueba IPv4

15.3.21**Dirección de prueba IPv6**

Valor predeterminado: 2001:4860:4860::8888

Opciones: dirección IPv6 o nombre de dominio

El panel de control hace ping a la dirección de prueba IPv6 para asegurarse de que la configuración de red sea correcta y la red funcione.

La dirección de prueba predeterminada funciona para la mayoría de las redes.

Más información

Formatos del nombre de dominio y la dirección IP, Página 304

Ubicación en el menú de RPS

SDI2 > Comunicador IP B42x > Dirección de prueba IPv6

15.3.22**Seguridad de web y automatización**

Valor predeterminado: Activar

Opciones:

- Desactivar: no aplicar la seguridad mejorada.
- Activar: aplicar la seguridad mejorada.

Configure este parámetro con Activar para utilizar la seguridad mejorada para la automatización y el acceso web al B42x.

Cuando esta opción está activada, se utiliza HTTPS para el acceso web a B42x, cambiando el valor predeterminado del parámetro de número de puerto HTTP. Este ajuste también activa la seguridad TLS para la automatización.

Ubicación en el menú de RPS

SDI2 > Comunicador IP > Seguridad de web y automatización

15.3.23**Dirección IP del servidor de DNS IPv4 alternativo**

Valor predeterminado: 0.0.0.0

Opciones: de 0.0.0.0 a 255.255.255.255

Si el comunicador IP no consigue obtener una dirección desde el servidor principal, lo intenta con el servidor DNS alternativo. Introduzca la dirección IP del servidor de DNS IPv4 alternativo.

Más información

Formatos del nombre de dominio y la dirección IP, Página 304

Ubicación en el menú de RPS

SDI2 > Comunicador IP B42x > Dirección IP del servidor de DNS IPv4 alternativo

15.3.24**Dirección IP del servidor de DNS IPv6 alternativo**

Valor predeterminado:

Opciones: de 0000:0000:0000:0000:0000:0000:0000:0000 a FFFF:FFFF:FFFF:FFFF:FFFF:FFFF:FFFF:FFFF

Si el comunicador IP no consigue obtener una dirección desde el servidor principal, lo intenta con el servidor DNS alternativo. Introduzca la dirección IP del servidor de DNS IPv6 alternativo.

Más información

Formatos del nombre de dominio y la dirección IP, Página 304

Ubicación en el menú de RPS

SDI2 > Comunicador IP B42x > Dirección IP del servidor de DNS IPv6 alternativo

15.4 B450 móvil

15.4.1 SMS de entrada



Aviso!

Información de configuración importante para la comunicación mediante móvil

Consulte *Configuración para el servicio móvil, Página 301* para ver una descripción general e información sobre la configuración.

Valor predeterminado: Sí

Opciones:

- Activado (Yes): puede utilizar mensajes de texto SMS entrantes para configurar el módulo.
- Desactivado (No): el módulo no procesa los mensajes de texto SMS entrantes.

Ubicación en el menú de RPS

Módulos SDI2 > Comunicador IP > B450 móvil > SMS de entrada

15.4.2 Periodo de mantenimiento de sesión activa (min)



Aviso!

Información de configuración importante para la comunicación mediante móvil

Consulte *Configuración para el servicio móvil, Página 301* para ver una descripción general e información sobre la configuración.

Valor predeterminado: 0

Opciones: de 0 (desactivado) a 1000 (minutos)

Tiempo en minutos entre los mensajes de mantenimiento de conexión activa. Los mensajes de mantenimiento de conexión garantizan que la conexión se mantenga activa.

Solo se debe cambiar el valor predeterminado en instalaciones comerciales de alta seguridad homologadas conforme a UL1610.

Ubicación en el menú de RPS

Módulos SDI2 > Comunicador IP > B450 móvil > Periodo de mantenimiento de sesión activa

15.4.3 Tiempo de espera de inactividad (min)

**Aviso!****Información de configuración importante para la comunicación mediante móvil**

Consulte *Configuración para el servicio móvil, Página 301* para ver una descripción general e información sobre la configuración.

Valor predeterminado: 0

Opciones: de 0 (desactivar) a 1000 (minutos)

- 0 (desactivado): el panel no monitoriza el tráfico de datos.
- De 1 a 1000: tiempo sin tráfico de datos antes de que el panel de control finalice una sesión.

Solo se debe cambiar el valor predeterminado para instalaciones de uso comercial homologadas conforme a UL 1610 en las que se requiera la notificación de señal baja.

Ubicación en el menú de RPS

Módulos SDI2 > Comunicador IP > B450 móvil > SMS de entrada

15.4.4 Retardo de notificación de intensidad baja de señal (segundos)

**Aviso!****Información de configuración importante para la comunicación mediante móvil**

Consulte *Configuración para el servicio móvil, Página 301* para ver una descripción general e información sobre la configuración.

Predeterminado: 0 (desactivado)

Opciones: 0 (desactivado), 1-3600 (segundos)

Tiempo de intensidad de señal baja (LED rojo en el comunicador móvil) antes de que el panel de control emita un evento de Cellular Low Signal.

Ubicación en el menú de RPS

Módulos SDI2 > Comunicador IP > B450 móvil > Retardo de notificación de intensidad baja de señal

15.4.5 Retardo de notificación de una sola torre (segundos)

**Aviso!****Información de configuración importante para la comunicación mediante móvil**

Consulte *Configuración para el servicio móvil, Página 301* para ver una descripción general e información sobre la configuración.

Valor predeterminado: 0

Opciones: 0 (desactivado) - 3600 (segundos)

Mantenga este parámetro con la configuración predeterminada a menos que se lo indique el soporte técnico de Bosch.

Cuando el módulo móvil conectable detecta una sola torre durante los segundos establecidos en este parámetro, el panel de control registra un evento Single Tower (Una sola torre).

Cuando el comunicador móvil detecta dos o más torres durante los segundos establecidos en este parámetro, el panel de control registra un evento de restauración de Single Tower (Una sola torre).

Ubicación en el menú de RPS

Módulos SDI2 > Comunicador IP > B450 móvil > Retardo de notificación de una sola torre

15.4.6**Retardo de notificación para ausencia de torre (segundos)****Aviso!****Información de configuración importante para la comunicación mediante móvil**

Consulte *Configuración para el servicio móvil, Página 301* para ver una descripción general e información sobre la configuración.

Valor predeterminado: 0

Opciones: 0 (desactivado) - 3600 (segundos)

Si el módulo móvil conectable no detecta torres durante los segundos establecidos en este parámetro, el panel de control registra un evento de No Towers (No hay torres) y un evento de No IP Address (No hay dirección IP).

El panel de control registra un evento de restauración de No Tower cuando el módulo móvil conectable detecta una o más torres durante los segundos establecidos por este parámetro. El panel de control registra un evento de restauración de No IP Address (No hay dirección IP) cuando el módulo móvil conectable registra con uno o más torres y recibe una dirección IP en un plazo de 60 segundos.

Ubicación en el menú de RPS

Módulos SDI2 > Comunicador IP > B450 móvil > Retardo de notificación para ausencia de torre

15.4.7**Longitud de SMS de salida**

Valor predeterminado: 160

Opciones: de 0 (desactivado) a 3600 (caracteres)

Los proveedores de telefonía móvil establecen el límite de la longitud de los mensajes SMS en 160 caracteres (valor predeterminado). Los proveedores rechazan los mensajes SMS que superen este límite.

**Aviso!****Información de configuración importante para la comunicación mediante móvil**

Consulte *Configuración para el servicio móvil, Página 301* para ver una descripción general e información sobre la configuración.

Ubicación en el menú de RPS

Módulos SDI2 > Comunicador IP > B450 móvil > Longitud de SMS de salida

15.4.8**PIN de SIM****Aviso!****Información de configuración importante para la comunicación mediante móvil**

Consulte *Configuración para el servicio móvil, Página 301* para ver una descripción general e información sobre la configuración.

Valor predeterminado: en blanco

Opciones: 0-9 (4 dígitos como mínimo, 8 dígitos como máximo)

Utilice este parámetro solo cuando las tarjetas ICCID requieran un PIN.

Si no es necesario utilizar PIN en la SIM, deje el campo en blanco.

Ubicación en el menú de RPS

Módulos SDI2 > Comunicador IP > B450 móvil > PIN de SIM

15.4.9

Nombre del punto de acceso de red (APN)



Aviso!

Información de configuración importante para la comunicación mediante móvil

Consulte *Configuración para el servicio móvil, Página 301* para ver una descripción general e información sobre la configuración.

Valor predeterminado: eaaa.bssd.vzwentp

Opciones: 0-9, A-z, a-z, -, :, . (hasta 60 caracteres)

Para usar un nombre de punto de acceso (APN) distinto del ajuste predeterminado, introduzca un máximo de 60 caracteres. En el campo se distingue entre mayúsculas y minúsculas.

Versión del firmware del panel de control 3.07 o posterior

Con la versión del firmware del panel de control 3.07 o posterior, cuando el parámetro APN está en blanco, el panel de control utiliza una lista interna de valores del nombre del punto de acceso (APN) de red.

Cuando se conecta un comunicador para teléfono móvil conectable B442, B443 o B444, la lista interna incluye:

- lotst.aer.net
- gne
- wyles.apn (solo válido para versiones anteriores a RPS 6.07)
- wyles.com.attz
- bosch.vzwentp

Cuando se conecta un comunicador B444-V para teléfono móvil, la lista interna incluye:

- bssd.vzwentp

Cuando se conecta un comunicador B444-A para teléfono móvil, la lista interna incluye:

- bssd.attentp

Ubicación en el menú de RPS

Módulos SDI2 > Comunicador IP > B450 móvil > Nombre de punto de acceso de red (APN)

15.4.10

Nombre de usuario del punto de acceso de red



Aviso!

Información de configuración importante para la comunicación mediante móvil

Consulte *Configuración para el servicio móvil, Página 301* para ver una descripción general e información sobre la configuración.

Valor predeterminado: en blanco

Opciones: caracteres ASCII (hasta 30)

Introduzca hasta 30 caracteres ASCII para el nombre de usuario del punto de acceso de red. En el nombre de usuario se distingue entre mayúsculas y minúsculas.

Ubicación en el menú de RPS

Módulos SDI2 > Comunicador IP > B450 móvil > Nombre de usuario del punto de acceso de red

15.4.11 Contraseña del punto de acceso a la red



Aviso!

Información de configuración importante para la comunicación mediante móvil

Consulte *Configuración para el servicio móvil, Página 301* para ver una descripción general e información sobre la configuración.

Valor predeterminado: en blanco

Opciones: caracteres ASCII (hasta 30 caracteres)

Introduzca hasta 30 caracteres ASCII correspondientes a la contraseña del punto de acceso de red.

En la contraseña se distingue entre mayúsculas y minúsculas.

Ubicación en el menú de RPS

Módulos SDI2 > Comunicador IP > B450 móvil > Contraseña del punto de acceso de red

15.5 Fuente de alimentación auxiliar B5xx

La fuente de alimentación auxiliar B5xx se conecta al bus SDI2 del panel de control.

Proporciona una fuente de alimentación auxiliar supervisada de 12 VCC y 2,5 A.

Tipo de panel	Módulos compatibles
B6512, B5512	4
B4512	2
B3512	2

Ajustes de interruptores

Consulte Configuración de los interruptores de hardware > Dispositivos SDI2 >

Configuración de los interruptores de la fuente de alimentación auxiliar B5xx, Página 299.

15.5.1 Activar el módulo

Valor predeterminado: No

Opciones:

- Sí: supervisar el módulo SDI2.
- No: no supervisar el módulo SDI2.

Ubicación en el menú de RPS

SDI2 > Fuente de alimentación B520 > Activar módulo

15.5.2 Module Enclosure Tamper (Sabotaje de la caja del módulo)

Valor predeterminado: No - Desactivado

Opciones:

- Sí: activar la entrada del bucle antisabotaje de la caja.
- No: desactivar la entrada del bucle antisabotaje de la caja.

Si la entrada del bucle antisabotaje está activada y conectada a un interruptor de bucle antisabotaje ICP-EZTS de Bosch, el panel de control crea un evento de sabotaje cuando se abre la puerta de la caja o se retira la caja de la pared.

Ubicación en el menú de RPS

SDI2 > Fuente de alimentación auxiliar B520 > Antisabotaje de caja

15.5.3

Una o dos baterías

Valor predeterminado: Una

Opciones:

- Una: hay una batería conectada a los terminales BATT-1 del B5xx.
- Dos: hay dos baterías conectadas al B5xx. Una batería a los terminales BATT 1 y otra a los terminales BATT 2.

Ubicación en el Menú de RPS

Módulos SDI2 > Fuente de alimentación auxiliar B5xx > Una o dos baterías

15.6

Receptor inalámbrico

El panel de control admite dos tipos de módulos de interfaz inalámbrica SDI2.

- RADION receiver SD B810
- Interfaz bus SDI2 Inovonics B820

Solo se puede utilizar un módulo inalámbrico a la vez.



Aviso!

Seleccione el tipo de módulo inalámbrico **antes** de añadir cualquier punto, usuario o repetidor al sistema. Al cambiar el tipo de inalámbrico, RPS restablece toda la información de radiofrecuencia a los valores predeterminados de fábrica. Se borra toda la información de radiofrecuencia configurada previamente.

Ajustes de interruptores

Consulte la sección *Configuración de los interruptores de hardware*, Página 296 B810/B820

15.6.1

Tipo de módulo inalámbrico

Valor predeterminado: RADION inalámbrico B810

Opciones:

- Sin asignar
- RADION inalámbrico B810
- Inalámbrico Inovonics B820

Este parámetro configura el sistema para utilizar un módulo inalámbrico RADION o Inovonics.

Sin asignar. No es posible utilizar un dispositivo inalámbrico. La opción Inalámbrica del parámetro Fuente de punto no es válida para ningún punto. No es posible dar de alta llaveros RF para ningún usuario.

Capacidad inalámbrica de Inovonics B820

Dispositivos: 350 (sin contar los repetidores)

Repetidores: 4

Es posible asignar dispositivos inalámbricos Inovonics a puntos.

Es posible asignar llaveros Inovonics a usuarios.

Capacidad inalámbrica de RADION B810

Llaveros: 1000

Puntos: 504 (números de punto válidos: del 9 al 96)

Repetidores: 8

Cuando se alcanzan estos límites, RPS muestra un mensaje de advertencia. Para añadir otro dispositivo de ese tipo, elimine uno o más de los dispositivos existentes.

Ubicación en el menú de RPS

Módulos SDI2 > Estación de recepción central inalámbrica > Tipo de módulo inalámbrico

15.6.2 **Module Enclosure Tamper (Sabotaje de la caja del módulo)**

Valor predeterminado: No - Desactivado

Opciones:

- Sí: activar la entrada del bucle antisabotaje de la caja.
- No: desactivar la entrada del bucle antisabotaje de la caja.

Si la entrada de bucle antisabotaje de la caja está activada, el panel de control genera un evento de sabotaje cuando la caja está abierta o cuando la caja se retira de la pared.

Ubicación en el menú de RPS

SDI2 > Estación de recepción central inalámbrica > Antisabotaje de caja

15.6.3 **Tiempo de supervisión del sistema (repetidor)**

Valor predeterminado: 12 horas

Opciones:

- Ninguno: desactivar la supervisión del repetidor inalámbrico.
- 4, 12, 24, 48, 72 horas

Este parámetro define el tiempo de supervisión de todos los repetidores inalámbricos configurados. Si la estación de recepción central inalámbrica no recibe nada de un repetidor dentro del número de horas configurado en este parámetro, el panel de control genera un evento de repetidor ausente.

Aviso!

Tiempo de supervisión de punto inalámbrico

Configure el tiempo de supervisión de la comunicación inalámbrica para puntos que no sean de incendio utilizando el parámetro Perfiles de punto/*Tiempo de supervisión de punto inalámbrico*, *Página 238*. El tiempo de supervisión de punto inalámbrico para puntos de incendio está fijado en 4 horas.



Aviso!

Tiempo de supervisión de llavero inalámbrico

Active o desactive el tiempo de supervisión de la comunicación inalámbrica para llaveros inalámbricos utilizando el parámetro Asignaciones de usuarios/*Supervisado*, *Página 167*. Al activar la supervisión, el tiempo de supervisión de llavero inalámbrico se fija en 4 horas.



Ubicación en el menú de RPS

SDI2 > Estación de recepción central inalámbrica > Tiempo de supervisión del sistema

15.6.4 **Resonar con batería baja**

Valor predeterminado: No resonar nunca

Opciones: No resonar nunca, 4 horas, 24 horas

Este parámetro es global para todos los puntos que no sean de incendio. El panel de control configura automáticamente la resonancia de batería baja en 24 horas para los puntos de incendio.

Ubicación en el menú de RPS

Módulos SDI2 > Estación de recepción central inalámbrica > Resonar con batería baja

15.6.5 **Activar detección de interferencias**

Valor predeterminado: Sí

Opciones:

- Sí: activar la detección de interferencias de radiofrecuencia.
- No: desactivar la detección de interferencias de radiofrecuencia.

En los módulos inalámbricos B820 Inovonics, la detección de interferencias de radiofrecuencia está siempre activada, incluso aunque este parámetro esté configurado con No.

Ubicación en el menú de RPS

Módulos SDI2 > Estación de recepción central inalámbrica > Activar la detección de interferencias

15.7 Repetidor inalámbrico

Los repetidores inalámbricos no están conectados físicamente al bus SDI2. Es necesario configurar un módulo de interfaz inalámbrica como parte del sistema.

El panel de control admite dos tipos de módulos de interfaz inalámbrica SDI2:

- RADION inalámbrico B810
- Inalámbrico Inovonics B820

El tipo de repetidor inalámbrico debe coincidir con el tipo de estación de recepción central. Seleccione el tipo de estación de recepción central inalámbrica antes de configurar cualquier repetidor. El panel de control admite hasta 8 repetidores simultáneamente. Todos los repetidores deben ser del mismo tipo.

15.7.1 Module Enclosure Tamper (Sabotaje de la caja del módulo)

Valor predeterminado: No - Desactivado

Opciones:

- Sí: activar la entrada del bucle antisabotaje de la caja.
- No: desactivar la entrada del bucle antisabotaje de la caja.

Si la entrada de bucle antisabotaje de la caja está activada, el panel de control genera un evento de sabotaje cuando la caja está abierta o cuando la caja se retira de la pared.

Ubicación en el menú de RPS

SDI2 > Repetidor inalámbrico > Antisabotaje de caja

15.7.2 RFID RADION (B810)

Valor predeterminado: 0

Opciones: 0, 11 - 167772156

El número de RFID es un número único que se asigna a los dispositivos inalámbricos de fábrica. El número de RFID figura en la etiqueta del producto.

Puesto que los repetidores inalámbricos son transmisores y receptores, se les asigna un RFID.

Ubicación en el menú de RPS

Módulos SDI2 > Repetidor inalámbrico > RFID (RADION inalámbrico B810)

15.7.3 RFID Inovonics (B820)

Valor predeterminado: N/D

Rango: 0 - 99999999

El número de RFID es un número único que se asigna a los dispositivos inalámbricos de fábrica. El número de RFID figura en la etiqueta del producto.

Puesto que los repetidores inalámbricos son transmisores y receptores, se les asigna un RFID.

Ubicación en el menú de RPS

Módulos SDI2 > Repetidor inalámbrico > RFID (Inalámbrico Inovonics B820)

16 Configuración de los interruptores de hardware

16.1 Dirección del teclado

Configuración de los interruptores de dirección del teclado básico B91x

Dirección	Interruptores					
	1	2	3	4	5	6
1	Encendido	Desactivad o	Desactivad o	Desactivad o	Desactivad o	Desactivad o
2	Desactivado	Encendido	Desactivad o	Desactivad o	Desactivad o	Desactivad o
3	Encendido	Encendido	Desactivad o	Desactivad o	Desactivad o	Desactivad o
4	Desactivado	Desactivad o	Encendido	Desactivad o	Desactivad o	Desactivad o
5	Encendido	Desactivad o	Encendido	Desactivad o	Desactivad o	Desactivad o
6	Desactivado	Encendido	Encendido	Desactivad o	Desactivad o	Desactivad o
7	Encendido	Encendido	Encendido	Desactivad o	Desactivad o	Desactivad o
8	Desactivado	Desactivad o	Desactivad o	Encendido	Desactivad o	Desactivad o
9	Encendido	Desactivad o	Desactivad o	Encendido	Desactivad o	Desactivad o
10	Desactivado	Encendido	Desactivad o	Encendido	Desactivad o	Desactivad o
11	Encendido	Encendido	Desactivad o	Encendido	Desactivad o	Desactivad o
12	Desactivado	Desactivad o	Encendido	Encendido	Desactivad o	Desactivad o
13	Encendido	Desactivad o	Encendido	Encendido	Desactivad o	Desactivad o
14	Desactivado	Encendido	Encendido	Encendido	Desactivad o	Desactivad o
15	Encendido	Encendido	Encendido	Encendido	Desactivad o	Desactivad o
16	Desactivado	Desactivad o	Desactivad o	Desactivad o	Encendido	Desactivad o
17	Encendido	Desactivad o	Desactivad o	Desactivad o	Encendido	Desactivad o

Dirección	Interruptores					
	1	2	3	4	5	6
18	Desactivado	Encendido	Desactivado	Desactivado	Encendido	Desactivado
19	Encendido	Encendido	Desactivado	Desactivado	Encendido	Desactivado
20	Desactivado	Desactivado	Encendido	Desactivado	Encendido	Desactivado
21	Encendido	Desactivado	Encendido	Desactivado	Encendido	Desactivado
22	Desactivado	Encendido	Encendido	Desactivado	Encendido	Desactivado
23	Encendido	Encendido	Encendido	Desactivado	Encendido	Desactivado
24	Desactivado	Desactivado	Desactivado	Encendido	Encendido	Desactivado
25	Encendido	Desactivado	Desactivado	Encendido	Encendido	Desactivado
26	Desactivado	Encendido	Desactivado	Encendido	Encendido	Desactivado
27	Encendido	Encendido	Desactivado	Encendido	Encendido	Desactivado
28	Desactivado	Desactivado	Encendido	Encendido	Encendido	Desactivado
29	Encendido	Desactivado	Encendido	Encendido	Encendido	Desactivado
30	Desactivado	Encendido	Encendido	Encendido	Encendido	Desactivado
31	Encendido	Encendido	Encendido	Encendido	Encendido	Desactivado
32	Desactivado	Desactivado	Desactivado	Desactivado	Desactivado	Encendido

Configuración de los interruptores de dirección del teclado de dos líneas B92x/teclado de estilo cajero automático B93x

Configure los interruptores de direcciones según la configuración del panel de control. Si hay más de un teclado SDI2 en el mismo sistema, cada teclado SDI2 debe tener una dirección única. Para configurar las direcciones de un solo dígito 1 a 9, configure el interruptor de decenas con 0. La figura siguiente muestra la configuración de interruptores para la dirección 1.

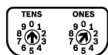

Configuración de los interruptores del teclado de pantalla táctil B94x

Para configurar la dirección, utilice las flechas hacia arriba y hacia abajo a la derecha de la imagen de los interruptores para cambiar el dígito de las unidades y las flechas de la izquierda para cambiar del dígito de las decenas. Presione la flecha en diagonal debajo de los interruptores para guardar la configuración y volver a la pantalla de encendido.



16.2 Configuración de interruptores del módulo B208 de ocho entradas

Esta tabla describe la relación entre la configuración de los interruptores del módulo y el rango de direcciones de punto que corresponde a la configuración. Los valores de rango de puntos que se enumeran en esta tabla hacen referencia a PUNTOS > Asignaciones de puntos.

Termine las entradas del B208 que no se utilicen con una resistencia de RFL.

16.3 Configuración de los interruptores del módulo B308 de ocho salidas.

Esta tabla describe la relación entre la configuración de los interruptores del módulo y el rango de números de puntos que corresponde a la configuración.

16.4 Configuración de los interruptores del módulo de comunicación Ethernet B426

Esta tabla describe la relación entre la configuración de los interruptores del modulo y el tipo de comunicación del panel de control que corresponde a la configuración.

Configuración de los interruptores del B426	Dirección	Tipo de bus	Función
1	1	SDI2	Automatización, programación remota, notificación

16.5 Configuración de los interruptores del módulo móvil B450

Esta tabla describe la relación entre la configuración de los interruptores del modulo y el tipo de comunicación del panel de control que corresponde a la configuración.

Configuración de los interruptores del B450	Dirección	Tipo de bus	Función
0	-	-	ajuste de configuración local
1	1	SDI2	Automatización, programación remota, notificación

16.6 Configuración de los interruptores de la fuente de alimentación auxiliar B5xx

El rango del interruptor rotativo de direcciones para la fuente de alimentación auxiliar B5xx está entre 1 y 4 para los paneles de control B6512 y B5512, entre 1 y 2 para B4512, y entre 1 y 2 para B3512. Los rangos de direcciones 00 y de 05 a 99 no son válidos en el bus de dispositivos SDI2. La configuración predeterminada de fábrica es 01. Si va a utilizar más de una fuente de alimentación, asigne una configuración de interruptores distinta a cada fuente de alimentación.

Configuraciones válidas de interruptores de B5xx
01
02
03
04

16.7 Configuración de los interruptores de la estación de recepción central inalámbrica RADION B810

Los interruptores de dirección del B810 y B820 permiten ajustar un solo dígito como dirección del módulo. El módulo utiliza la dirección 1. Las direcciones 0 y de 2 a 9 no son válidas.

16.8 Configuración de los interruptores de la estación de recepción central inalámbrica Inovonics B820

Los interruptores de dirección de la Inovonics B820 permiten ajustar un solo dígito como dirección del módulo. El módulo utiliza las 1 a 4. Las direcciones 0 y de 5 a 9 no son válidas.

Solo la dirección 1 es válida para estos paneles de control.

16.9 Configuración de los interruptores del módulo de acceso B901

Dos interruptores de dirección determinan la dirección del módulo de control de accesos B901. El

panel de control utiliza la dirección para las comunicaciones.

Utilice un destornillador plano para ajustar los interruptores de dirección.

Dirección	Designación
0,0	Desactivado
De 0,1 a 0,4	Puertas 1 a 4

17

Configuración para el servicio móvil

Regístrese en Bosch Cellular Service en primer lugar

Para poder utilizar la comunicación móvil para informes, notificaciones personales, conexiones RPS o conexiones RSC, debe ponerse en contacto con el servicio de asistencia técnica regional de Bosch para configurar u obtener los detalles de su cuenta.

Configurar RPS para el servicio móvil

Configurar RPS para el servicio móvil es rápido y sencillo gracias al Asistente de configuración:

1. Haga clic en Configuración para abrir el menú de configuración.
2. Seleccione Abrir el asistente de configuración.



Figura 17.1:

Configuración manual del RPS para el servicio móvil

Si decide no utilizar el asistente de configuración, utilice estos pasos para configurar RPS para el servicio móvil:

1. Haga clic en Configuración para abrir el menú de configuración y, a continuación, seleccione Sistema.
2. Haga clic en la pestaña Conectividad.
3. Haga clic en Móvil.
4. RPS intentará utilizar la información de ICCID para crear automáticamente una conexión VPN al panel utilizando un módulo móvil. Si los detalles del servicio de telefonía móvil no se pueden recuperar automáticamente y es necesario configurar una conexión VPN manual, introduzca los detalles de la conexión en la pestaña VPN. El RPS utilizará esa información de VPN para crear automáticamente la VPN de Windows durante cada conexión del panel y, a continuación, eliminarla al desconectarse.

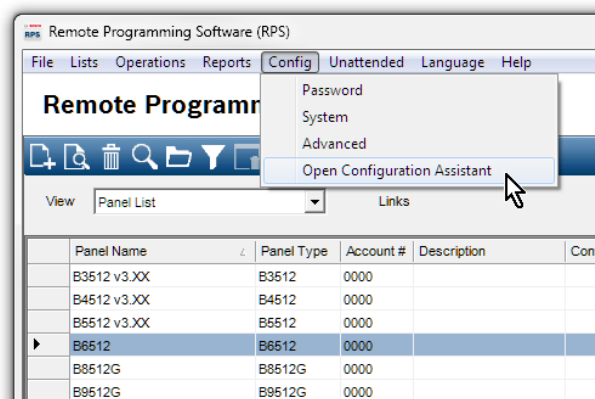
Configurar la cuenta del panel de control para el servicio móvil

Configurar una cuenta del panel de control para el servicio móvil es rápido y sencillo gracias al Asistente de cuentas:

1. En la lista del paneles, haga clic con el botón derecho en la cuenta del panel que desea configurar para el servicio móvil.
2. Seleccione Abrir el asistente de cuentas.



Figura 17.2:

Si decide no utilizar el Asistente de cuentas, podrá configurar manualmente una cuenta del panel de control para el servicio móvil utilizando estos pasos:

1. En la Lista de paneles, haga clic en la cuenta del panel que desee configurar para el servicio móvil y seleccione Abrir datos del panel: Ver.
2. Haga clic en la pestaña Móvil.
3. Introduzca la información en los campos de Conectividad móvil. RPS utilizará el número de ICCID para recuperar y almacenar la dirección IP, el número de teléfono y el plan asignados para utilizarlos durante las conexiones.
 - Al conectarse a este panel por teléfono móvil, el RPS recuperará los detalles del servicio necesarios para crear automáticamente el VPN de Windows, establecer la conexión del panel y, a continuación, desinstalar automáticamente VPN de Windows tras desconectarse del panel.
 - Si su servicio de telefonía móvil requiere una conexión VPN manual configurada para conexiones móviles, introduzca los detalles de conexión en la pestaña Configuración del sistema RPS > Conectividad > VPN. El RPS utilizará esa información de VPN para crear automáticamente la VPN de Windows durante cada conexión del panel y, a continuación, eliminarla al desconectarse.
4. Haga clic en OK cuando haya terminado.
5. Configurar los parámetros del panel haciendo clic con el botón derecho del ratón en la cuenta del panel en la que haya hecho clic en el paso 1 y seleccione Abrir vista del panel.
6. Parámetros de todo el panel > *Módulo conectable móvil*, *Página 39*: deje estos parámetros con sus valores predeterminados. Solo es necesario cambiarlos en caso de instalaciones de uso comercial homologadas conforme a UL1610 que requieran notificaciones de baja intensidad de señal.
7. Parámetros de todo el panel > *Comunicador, información general*, *Página 67* > Dispositivo de destino principal (Dispositivo de destino de respaldo): para enviar informes a un grupo de rutas a través de un comunicador móvil, seleccione un Destino móvil (conectable) como destino principal (o de respaldo).

8. Parámetros de todo el panel > *Comunicación mejorada*, *Página 72*: configure los destinos de los informes y los ajustes de sondeo y supervisión en esta opción. Asegúrese de configurar los ritmos de sondeo móvil conforme a los ajustes recomendados y acorde con su plan de telefonía móvil.
9. Parámetros de todo el panel > Notificación personal > *Destinos de notificaciones personales*, *Página 96*: configure aquí los números de teléfono para mensajes SMS y las direcciones de correo electrónico para los mensajes de correo electrónico. Configure Método con SMS de móvil conectable, SMS móvil de dispositivo de bus, Correo electrónico de móvil conectable o Correo electrónico de dispositivo de bus.

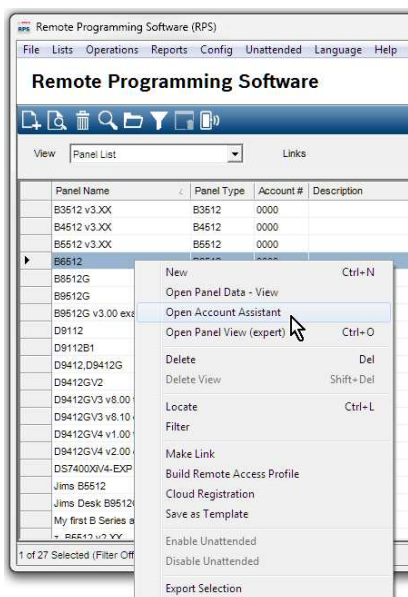
Consulte

- *Módulo conectable móvil*, *Página 39*
- *Comunicador, información general*, *Página 67*
- *Comunicación mejorada*, *Página 72*
- *Destinos de notificaciones personales*, *Página 96*

18 Formatos del nombre de dominio y la dirección IP

Formato de dirección IPv4

Las direcciones IPv4 están en formato ASCII decimal xxx.xxx.xxx.xxx (xxx = 0 a 255). Los cuatro octetos (xxx) de la dirección se separan con puntos.

Correcto: 12.3.145.251

incorrecto: C.17.91.FB

Formato de dirección IPv6

Las direcciones IPv6 constan de ocho grupos de 4 dígitos hexadecimales separados por dos puntos, xxxx:xxxx:xxxx:xxxx:xxxx:xxxx:xxxx:xxxx, x = de 0 a F.

Formato de nombre de dominio completo

El nombre de dominio completo define la dirección exacta de un dispositivo en la jerárquica del sistema de nombres de dominio (DNS). Esto incluye el nombre de host exclusivo del dispositivo y la subred en la que se encuentra el dispositivo, separados por puntos.

Ejemplo: receiver01.su-empresa-de-alarmas.com

Cada etiqueta del nombre debe cumplir los requisitos del "Anexo sobre implementación del sistema de nombres de dominios" de la RFC-921.

Solo se admiten las letras (A-Z), los números (0-9) y el signo menos (-) en las etiquetas de texto del nombre de dominio completo.

Solo se permite el punto (.) para delimitar las etiquetas de texto que constituyen el nombre de dominio completo.

Antes de introducir un nombre de dominio completo, asegúrese de que el dispositivo al que corresponda una dirección esté bien registrado en los servidores de DNS disponibles para el comunicador IP. Esto se puede verificar con la herramienta ping.

Información adicional

Puede consultar información sobre los nombres de host y los formatos de nombre de dominio completo en el sitio web de "The Internet Engineering Task Force (IETF)" website <http://www.ietf.org/>

Bosch Security Systems B.V.

Torenallee 49

5617 BA Eindhoven

Netherlands

www.boschsecurity.com

© Bosch Security Systems B.V., 2024

Soluciones para edificios para una vida mejor

202409091615